



LAPORAN AKUNTABILITAS KINERJA INSTANSI PEMERINTAH (LAKIP) TAHUN ANGGARAN 2024

**DINAS KESEHATAN
KABUPATEN JAYAPURA
2024**

KATA PENGANTAR



Puji dan syukur kami panjatkan kehadirat Tuhan Yang Maha Kuasa, karena atas hikmat dan karunia-Nya sehingga Laporan Akuntabilitas Kinerja Instansi Pemerintah (LKjIP) Dinas Kesehatan Kabupaten Jayapura tahun 2024 dapat disusun. LKjIP Dinas Kesehatan Kabupaten

Jayapura merupakan bentuk pertanggung jawaban pelaksanaan Rencana Pembangunan Daerah (RPD) bidang Kesehatan yang dituangkan didalam Rencana Strategi (Renstra) Dinas Kesehatan Kabupaten Jayapura Tahun 2023 – 2026 dan dijabarkan dalam Rencana Kerja Tahunan (Renja) Dinas Kesehatan Tahun Anggaran 2024.

Penyusunan LKjIP Dinas Kesehatan Kabupaten Jayapura dibuat secara periodik yang memuat informasi mengenai kinerja instansi Dinas Kesehatan Kabupaten Jayapura dan bermanfaat untuk dapat lebih mendorong kinerja Dinas Kesehatan dalam menyelenggarakan serta melaksanakan tugas pemerintah dalam pembangunan kesehatan secara baik dan benar di wilayah Kabupaten Jayapura. Penyusunan LAKIP ini berpedoman Peraturan Presiden No 29 Tahun 2014 tentang Akuntabilitas Kinerja Instansi Pemerintah dengan Peraturan Menteri Pendayagunaan Aparatur Negara dan Reformasi Birokrasi Nomor 88 Tahun 2021 tentang Evaluasi Akuntabilitas Kinerja Instansi Pemerintah., Peraturan Pemerintah Nomor 12 Tahun 2019 Tentang Pengelolaan Keuangan Daerah dan Peraturan Menteri Negara Pendayagunaan Aparatur Negara nomor PER/09/M.PAN/5/2007 tentang Pedoman Umum Penetapan Indikator Kinerja Utama di Lingkungan Instansi Pemerintah.

Diharapkan dengan tersusunnya LKjIP Dinas Kesehatan Kabupaten Jayapura dapat diperoleh gambaran tentang realisasi kinerja Dinas Kesehatan yang tertuang didalam analisis pencapaian sasaran serta pengukuran atas sasaran, program dan kegiatan yang ditetapkan dalam RPD 2023-2026 bidang Kesehatan dan Renstra Dinas Kesehatan untuk tahun bersangkutan. Materi

LKjIP juga memuat informasi mengenai keberhasilan dan kegagalan pelaksanaan Misi Daerah khususnya Misi di sektor Kesehatan Kabupaten Jayapura didalam mencapai tujuan dan sasaran yang ditetapkan. Disamping itu Laporan Dinas Kesehatan merupakan bentuk pengejawantahan prinsip-prinsip transparansi dan akuntabilitas dalam penyelenggaraan pembangunan kesehatan serta bentuk pertanggung jawaban kinerja Dinas Kesehatan kepada para *stakeholders*.

Kiranya Laporan Dinas Kesehatan ini dapat bermanfaat bagi semua pihak khususnya jajaran Dinas Kesehatan Kabupaten Jayapura guna memperbaiki kekurangan dan kegagalan dalam mencapai tujuan dan sasaran pembangunan kesehatan di wilayah Kabupaten Jayapura. Semoga Tuhan senantiasa mendampingi dan memberkati segala bentuk upaya yang dilakukan guna mewujudkan kemandirian masyarakat Jayapura dalam memenuhi kebutuhan dasarnya. “ ***KENAMBAI UMBAI RAI MAI***“ ***Satu utuh ceria berkarya meraih kejayaan***”.

Sentani, Januari 2025

KEPALA DINAS,

Khairul Lie, SKM, M.Kes
PEMBINA UTAMA MUDA
NIP. 19650417 199003 1 011



PEMERINTAH KABUPATEN JAYAPURA
DINAS KESEHATAN



Jln. Raya Sentani Depapre No.1, Kompleks Kantor Bupati, Sentani 99352

**PERNYATAAN TANGGUNG JAWAB
KEPALA SATUAN KERJA PERANGKAT DAERAH**

Laporan Keuangan Satuan Kerja Perangkat Daerah Dinas Kesehatan Kabupaten Jayapura Tahun Anggaran 2025, sebagaimana terlampir adalah merupakan tanggung jawab kami.

Laporan Keuangan tersebut telah disusun berdasarkan sistem pengendalian intern yang memadai, dan isinya telah menyajikan informasi pelaksanaan anggaran dan posisi keuangan serta layak sesuai dengan Standart Akutansi Pemerintah.

Sentani, Januari 2025

KEPALA DINAS,



Khairul Lie, SKM, M.Kes

PEMBINA UTAMA MUDA

NIP. 19650417 199003 1 011

IKHTISAR EKSEKUTIF

Laporan Kinerja Instansi Pemerintah (LKIP) Dinas Kesehatan Tahun 2024 ini merupakan bentuk pertanggungjawaban atas perjanjian kinerja Dinas Kesehatan yang memuat rencana, capaian, dan realisasi indikator kinerja dari sasaran strategis. Sasaran dan indikator kinerja termuat dalam Renstra Dinas Kesehatan Tahun 2023-2026 yang tertuang pada Peraturan Buoati Jayapura tentang Rencana Strategis Perangkat Daerah Tahun 2023-2026. Untuk mencapai sasaran tersebut, ditempuh dengan melaksanakan strategi, kebijakan, program dan kegiatan seperti telah dirumuskan dalam rencana strategis.

Ringkasan prestasi kinerja Dinas Kesehatan yang dihasilkan di tahun 2024, dapat digambarkan sebagai berikut:

Sasaran Dinas Kesehatan Kabupaten Jayapura yaitu Derajat Kesehatan Meningkat, dengan indikatornya adalah indeks kesehatan dengan capaian kinerja akhir tahun sebesar 73,96 yang didukung beberapa indikator kinerja Utama antara lain :

1. Usia Harapan Hidup berada pada capaian 68,08 tahun atau naik bila dibanding tahun 2023 sebesar 67,78 Tahun
2. Prosentase prevalensi Stunting berada pada 14,02 % atau naik dibanding tahun 2023.
3. Indeks Pemenuhan SPM Kesehatan mencapai predikat Tuntas Madya pada tahun 2024 yang sama juga hasilnya di tahun 2023 dengan target Tuntas Paripurna.

Dari capaian yang tergambarkan diatas maka kinerja kesehatan untuk meningkatkan derajat kesehatan mencapai target daerah di tahun 2024 dan cenderung mengalami perbaikan di beberapa indikator jika dibanding tahun 2023. Selain itu capaian pelaksanaan Standard Pelayanan Minimal Kesehatan di tahun 2024 adalah Tuntas Madya dengan predikat yang masih sama dengan tahun 2023.

Evaluasi atas pencapaian kinerja dan permasalahan yang ditemui pada setiap sasaran menunjukkan beberapa tantangan ataupun peluang solusi yang perlu menjadi perhatian bagi Dinas Kesehatan Kabupaten Jayapura ke depan, diantaranya adalah sebagai berikut:

1. Penguatan layanan kesehatan perorangan (UKP) melalui Peningkatan mutu layanan Unit Gawat Darurat UPTD Puskesmas serta Sinergisme dan sistem rujukan yang optimal antara FKTP (Puskesmas) dan FKTRL (Rumah Sakit) termasuk penguatan Puskesmas PONED dan RS PONEK dalam meningkatkan kesehatan ibu dan bayi serta menurunkan angka kematian ibu dan bayi sehingga mendukung capaian Usia Harapan Hidup di Kabupaten Jayapura.
2. Meningkatkan Gizi balita dan Penanggulangan Stunting dengan Lima Pilar penanggulangan yaitu komitmen pimpinan tinggi, kampanye dan strategi komunikasi, konvergensi program, ketahanan pangan dan gizi, penguatan monev.
3. Peningkatan Upaya Promotif dan Preventif melalui pembudayaan Germas, Pemberdayaan Masyarakat dan Peningkatan aksi Multi Sektoral

Hasil evaluasi yang disampaikan dalam Laporan Kinerja Instansi Pemerintah ini penting dipergunakan sebagai pijakan bagi Dinas Kesehatan Kabupaten Jayapura dalam perbaikan kinerja di tahun yang akan datang.

BAB I

PENDAHULUAN

1.1 Latar Belakang

Terselenggaranya *good governance* merupakan prasyarat bagi setiap pemerintahan untuk mewujudkan aspirasi masyarakat dan mencapai tujuan serta cita-cita bangsa. Dalam rangka itu diperlukan pengembangan dan penerapan system pertanggungjawaban yang tepat, jelas, terukur dan legitimate sehingga penyelenggaraan pemerintahan dan pembangunan dapat berlangsung secara berdayaguna, berhasil guna, bersih dan bertanggung jawab serta bebas dari korupsi, kolusi dan nepotisme.

Dalam melaksanakan maksud diatas, Dinas Kesehatan Kabupaten Jayapura melalui Peraturan Daerah No. 10 Tahun 2016 tentang OPD Kabupaten Jayapuran menyelenggarakan pemerintahan di sector kesehatan. Dalam rangka pertanggungjawaban atas pengelolaan kinerjanya, Dinas Kesehatan Kabupaten Jayapura sebagai instansi pemerintah memiliki kewajiban untuk menyampaikan Laporan Akuntabilitas Kinerja Instansi Pemerintah (LAKIP) yang disampaikan kepada Bupati Jayapura. Tim penyusun LAKIP berusaha menyusun Laporan akuntabilitas tersebut sebagai wujud pelaksanaan Peraturan Presiden Republik Indonesia Nomor 29 Tahun 2014 tentang Sistem Akuntabilitas Kinerja Instansi Pemerintah dan Peraturan Menteri Pendayagunaan Aparatur Negara dan Reformasi Birokrasi RI No.88 tahun 2021 tentang Evaluasi Kinerja Instansi Pemerintah. Peraturan Presiden tersebut mewajibkan setiap instansi pemerintah sebagai unsur penyelenggara pemerintahan Negara untuk mempertanggungjawabkan pelaksanaan tugas pokok dan fungsinya serta kewenangan pengelolaan sumber daya dengan didasarkan suatu perencanaan strategik yang ditetapkan oleh masing-masing instansi. Pertanggungjawaban dimaksud berupa laporan yang disampaikan kepada atasan masing-masing, lembaga-lembaga pengawasan dan penilai akuntabilitas, dan akhirnya disampaikan kepada presiden selaku kepala pemerintahan .

Dalam rangka pertanggungjawaban atau pengelolaan kinerjanya, Dinas Kesehatan sebagai instansi pemerintah memiliki kewajiban untuk menyampaikan Laporan Akuntabilitas Instansi Pemerintah (LAKIP) yang disampaikan kepada Bupati. Disamping itu penyusunan LAKIP ini juga ditujukan sebagai upaya untuk mengevaluasi kinerja organisasi untuk menentukan upaya perbaikan kinerja Dinas Kesehatan di masa yang akan datang.

Pembangunan dan peningkatan sarana dan prasarana kesehatan yang tersebar hampir di seluruh Distrik di wilayah Kabupaten Jayapura dan adanya pelayanan kesehatan yang dilaksanakan baik secara promotif, preventif, kuratif dan rehabilitatif serta pelayanan kesehatan dasar ke daerah terpencil/terisolir secara berkala merupakan gambaran / bukti nyata adanya upaya Dinas Kesehatan dalam meningkatkan akses dan mutu pelayanan kesehatan guna mewujudkan masyarakat yang sehat, sejahtera dan mandiri. Namun upaya-upaya yang dilakukan tidak selamanya dapat menunjukkan hasil yang langsung dirasakan/dimanfaatkan oleh masyarakat luas, oleh karena itu diperlukan suatu alat ukur yang dapat melihat berhasil tidaknya suatu program / kegiatan yang dilaksanakan oleh Dinas Kesehatan dan jaringannya. Kesemuanya itu dapat dituangkan dalam laporan hasil kinerja instansi dalam bentuk Laporan Akuntabilitas Kinerja Instansi Pemerintah Dinas Kesehatan Kabupaten Jayapura yang merupakan Laporan Evaluasi Kinerja Dinas dalam upaya peningkatan Pembangunan dibidang kesehatan secara komprehensif baik yang bersifat Promotif, Preventif, kuratif dan Rehabilitatif.

Dalam pelaksanaan pembangunan kesehatan tahun 2024, Dinas Kesehatan melaksanakan program-program prioritas antara lain penanganan stunting, program penurunan kemiskinan ekstrim melalui Penyediaan jaminan kesehatan nasional bagi seluruh masyarakat Kabupaten Jayapura, Pelaksanaan Standard Pelayanan Minimal Kesehatan serta pelaksanaan eliminasi malaria.

Gambaran Umum

1. Karakteristik Lokasi dan Gambaran Geografis

Berdasarkan tinjauan Astronomi maka Kabupaten Jayapura terletak pada $139^{\circ}44'$ – $140^{\circ}63'$ BT dan $2^{\circ}19'$ LU – $2^{\circ}84'$ LS (penentuan didasarkan titik koordinat pada peta land cover Papua dengan skala 1 : 250.000 tahun 2002).

Kabupaten Jayapura menempati 4,38% wilayah Provinsi Papua yang memiliki luas $313.344,55 \text{ Km}^2$ dan luas wilayah Kabupaten Jayapura $13.737,77 \text{ Km}^2$ dengan batas-batas wilayah administratif yang disajikan dibawah ini.

Gambar 1.1
Batas Wilayah Administratif Kabupaten Jayapura.

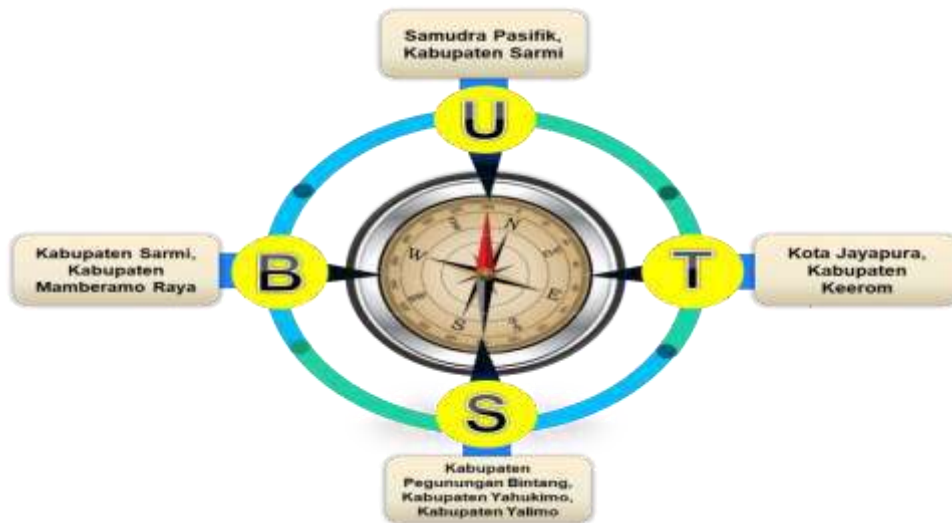

Sumber data: Bina Adwil Kemendagri, 2022

Kabupaten Jayapura terdiri dari 19 Distrik, 139 Kampung dan 5 Kelurahan, 348 Rukun Warga (RW) dan 789 Rukun Tetangga (RT). Distrik Kaureh dengan luas wilayah 3.973,39Km² (28,92%) merupakan distrik terluas di Kabupaten Jayapura dan Distrik Namblong merupakan Distrik yang luasnya terkecil dengan luas wilayah 29,03 Km² (0,21%) dari luas wilayah Kabupaten Jayapura

Gambar 1.2 PETA WILAYAH KABUPATEN JAYAPURA



Sumber data: Bina Adwil Kemendagri, 2022

Tabel 1.1

Luas Wilayah Masing-Masing Distrik di Kabupaten Jayapura.

| Kecamatan | Ibukota Kecamatan | Luas Total Area (km ²) | Persentase Terhadap Luas Kabupaten |
|---------------------------|-------------------|------------------------------------|------------------------------------|
| Kaureh | Lapua | 3.973,39 | 28,92 |
| Airu | HuluAtas | 3.366,47 | 24,51 |
| Yapsi | BumiSahaja | 1.242,18 | 9,04 |
| Kemtuk | Sama | 250,01 | 1,82 |
| Kemtuk Gresi | Klaisu | 250,51 | 1,82 |
| Gresi Selatan | Bangai | 314,24 | 2,29 |
| Nimboran | Tabri | 113,73 | 0,83 |
| Namblong | KaryaBumi | 29,03 | 0,21 |
| Nimbokrang | Nembukrang | 241,61 | 1,76 |
| Unurum Guay | Garusa | 2.564,73 | 18,67 |
| Demta | Demta | 159,67 | 1,16 |
| Yokari | Meukisi | 203,41 | 1,48 |
| Depapre | Waiya | 110,62 | 0,81 |
| Ravenirara | Necheibe | 120,18 | 0,87 |
| Sentani Barat | Dosay | 82,98 | 0,6 |
| Waibu | Doyo Lama | 138,49 | 1,01 |
| Sentani | Hinekombe | 108,26 | 0,79 |
| Ebungfauw | Ebungfaw | 213,17 | 1,55 |
| Sentani Timur | Nolokla | 255,09 | 1,86 |
| Kabupaten Jayapura | | 13.737,76 | 100 |

Sumber data: Bina Adwil Kemendagri, 2022.

2. Iklim

Berdasarkan hasil pencatatan Badan Meteorologi Klimatologi dan Geofisika Wilayah Sentani tahun 2020 suhu udara rata-rata minimum berkisaran antara 27,5–28,7 Celcius. Kelembapan udara rata-rata 72 – 76. Curah hujan tertinggi terjadi pada bulan November 253.4 mm dan terendah pada bulan Desember 57.7 mm.

Tabel 1.2

Beberapa Musim di Perairan Kabupaten Jayapura.

| NO. | M U S I M | Bulan | | | | | | | | | | | |
|-----|--------------------|-------|---|---|---|---|---|---|---|---|----|----|----|
| | | 1 | 2 | 3 | 4 | 5 | 6 | 7 | 8 | 9 | 10 | 11 | 12 |
| 1. | Musim Timur | | | | | | | | | | | | |
| 2. | Musim Barat | | | | | | | | | | | | |
| 3. | Musim Pancaroba I | | | | | | | | | | | | |
| 4. | Musim Pancaroba II | | | | | | | | | | | | |

3. Suhu

Berdasarkan hasil pencatatan Badan Meteorologi Klimatologi dan Geofisika Wilayah V (lima) Jayapura untuk wilayah Sentani tahun 2023 suhu udara rata-rata minimum berkisaran antara 32,0o-32,8o Celcius. Kelembaban udara rata-rata pada 80 dan 87 persen.

4. Kelembaban

Kelembaban udara Kabupaten Jayapura yang diperoleh dari stasiun meteorologi dan geofisika (stasiun Sentani dan Stasiun Genyem), menunjukkan kelembaban udara di Kabupaten Jayapura tahun 2023 berkisar 65-95.

5. Curah Hujan

Curah Hujan di Kabupaten Jayapura tahun 2023 berfluktuasi sebagaimana terlihat pada tabel dibawah yang menunjukkan bahwa curah hujan tahunan terendah berada pada bulan november dengan jumlah rata-rata curah hujan 16,40 mm, sedangkan curah hujan tahunan tertinggi pada bulan Maret dengan jumlah rata-rata curah hujan 258,80 mm. Selain itu, Hari Hujan yang terendah berada pada bulan November dengan jumlah rata-rata hari hujan 14 hari serta yang tertinggi berada pada bulan desember dengan jumlah rata-rata Hari Hujan 26 hari.

6. Sarana Komunikasi, Transportasi dan Penerangan

Sarana Komunikasi antara Dinas Kesehatan dengan Puskesmas pada umumnya sudah menggunakan telepon Celluler baik melalui jaringan regular maupun dengan jaringan V-sat. Seluruh Puskesmas yang belum memiliki internet dari TELKOM, telah tersambung V-Sat, BHAKTI – KOMINFO serta layanan internet Starlink sehingga seluruh Puskesmas telah memiliki akses komunikasi internet.

Alat transportasi dari Kabupaten ke Distrik sebagian besar lewat darat, 2 Distrik dijangkau lewat laut yakni Distrik Yokari dan Revenirara dan 1 Distrik dijangkau lewat danau yakni Distrik Ebungfauw.

Sarana Penerangan untuk Puskesmas dari 22 Puskesmas yang ada 16 Puskesmas sudah menggunakan listrik dari PLN, namun belum seluruhnya bisa berfungsi 24 jam dan 4

diantaranya menggunakan solar sel 10 KVa yakni; Puskesmas Yokari, Airu, Pagai dan Ravenirara.

1.2 Tugas dan Fungsi Perangkat Daerah

Berdasarkan Peraturan Bupati Jayapura Nomor 16 Tahun 2017 tentang Kedudukan Susunan Organisasi Tugas dan Fungsi Kepala Badan, Sekretaris, Kepala Bidang, Kepala Sub Bagian, dan Kepala Seksi Pada Badan Daerah Tipe A Kabupaten Jayapura pada Bab II Susunan Organisasi Bagian kesatu Dinas Kesehatan pasal 4 ayat 1 dan 2, kedudukan Dinas Kesehatan kabupaten Jayapura merupakan unsur pelaksana pemerintah daerah di bidang kesehatan yang dipimpin oleh Kepala Dinas. Dinas Kesehatan Kabupaten Jayapura bersama Dinas Pendidikan dan Dinas Tenaga Kerja bertanggungjawab dalam pelaksanaan Misi 1 yaitu Meningkatkan kualitas hidup masyarakat.

Peran strategis ini merupakan bagian integral Pemerintah Daerah dalam mewujudkan Derajat Kesehatan, karena derajat kesehatan dipengaruhi oleh faktor-faktor lain yang dilaksanakan oleh SKPD lain, seperti pendapat Hendrik L. Blum sebagai berikut :

Gambar 1.3

Teori Derajat Kesehatan Hendrik Blum



Derajat Kesehatan akan meningkat selain karena faktor turunan/hereditas yang hanya 5%, tetapi juga oleh Upaya Kesehatan sebesar 20% yang merupakan inti pekerjaan Dinas Kesehatan. Faktor terbanyak adalah pada lingkungan dan perilaku masyarakat sebesar 75%. Oleh sebab itu peran Dinas Kesehatan akan sangat optimal dalam mewujudkan derajat kesehatan masyarakat apabila didukung oleh perangkat daerah (PD) lain yang menjalankan

tugas dan fungsinya untuk ikut mewujudkan derajat kesehatan, dalam upaya mewujudkan kesejahteraan masyarakat Kabupaten Jayapura.

1.2.1 Struktur Organisasi

Pada tahun 2016, dikeluarkan Peraturan Daerah No.10 tahun 2016 tentang OPD Kabupaten Jayapura, dimana dalam pelaksanaan pembangunan Kabupaten Jayapura, telah menggunakan struktur organisasi Tipe A dengan dua eselon 4/Seksi. Tugas dan Fungsi Perangkat Daerah diperbaharui sesuai struktur yang ditetapkan.

Tugas Dinas Kesehatan Kabupaten Jayapura

Tugas pokok dan fungsi Dinas Kesehatan sesuai dengan Peraturan Daerah Nomor 10 tahun 2016 tentang OPD Kabupaten Jayapura, Dinas Kesehatan memiliki tugas membantu Bupati melaksanakan Urusan Pemerintahan di bidang kesehatan yang menjadi kewenangan Daerah dan Tugas Pembantuan yang diberikan kepada Daerah.

Fungsi Dinas Kesehatan Kabupaten Jayapura

Untuk menyelenggarakan tugas sebagaimana tersebut di atas, Dinas Kesehatan Kabupaten Jayapura mempunyai fungsi antara lain :

1. Perumusan kebijakan di bidang kesehatan masyarakat, pencegahan dan pengendalian penyakit, pelayanan kesehatan, kefarmasian, alat kesehatan dan Perbekalan Kesehatan Rumah Tangga (PKRT) serta sumber daya kesehatan;
2. Pelaksanaan kebijakan di bidang kesehatan masyarakat, pencegahan dan pengendalian penyakit, pelayanan kesehatan, kefarmasian, alat kesehatan dan perbekalan kesehatan rumah tangga (PKRT) serta sumber daya kesehatan;
3. Pelaksanaan evaluasi dan pelaporan di bidang kesehatan masyarakat, pencegahan dan pengendalian penyakit, pelayanan kesehatan, kefarmasian, alat kesehatan dan perbekalan kesehatan rumah tangga (PKRT) serta sumber daya kesehatan;
4. Pelaksanaan administrasi dinas sesuai dengan lingkup tugasnya; dan
5. Pelaksanaan fungsi lain yang di berikan oleh Kepala Daerah terkait dengan bidang kesehatan.

Dinas Kesehatan terdiri dari:

- a) Sekretariat;
- b) Bidang Kesehatan Masyarakat;
- c) Bidang Pencegahan dan Pengendalian Penyakit;
- d) Bidang Pelayanan Kesehatan; dan
- e) Bidang Sumber Daya Kesehatan.

Gambar 1.4
Struktur Organisasi Perangkat Daerah

STRUKTUR ORGANISASI

DINAS KESEHATAN KABUPATEN JAYAPURA

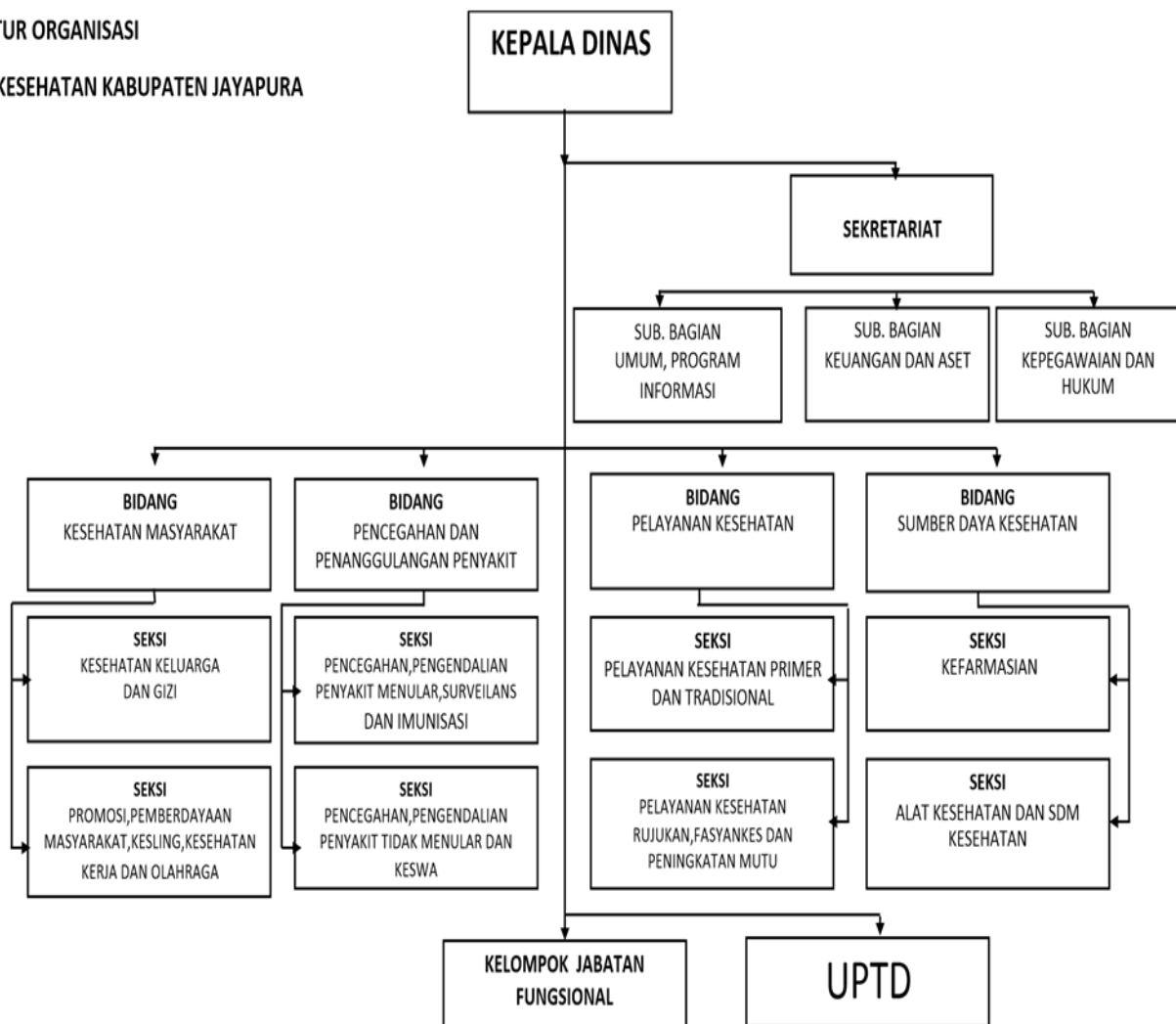

Aspek strategis adalah aspek yang mendukung dan merupakan sumber daya dalam upaya mencapai sasaran dan tujuan menuju perwujudan visi dan misi Dinas kesehatan Kabupaten Jayapura, aspek-aspek tersebut antara lain:

1.2.2 Sumber Daya Manusia Kesehatan

Jumlah pegawai Dinas Kesehatan tahun 2024 termasuk UPTD baik RSUD Yowari, Puskesmas, Instalasi Farmasi dan PSC 119 selengkapnya dapat dilihat pada tabel berikut ini :

Tabel 1.3
Gambaran Tenaga Medis di Kabupaten Jayapura tahun 2024

| NO | UNIT KERJA | DR SPESIALIS | | | DOKTER | | | TOTAL | | | DOKTER GIGI | | | DOKTER GIGI SPESIALIS | | | TOTAL | | |
|----|---|--------------|----|------|--------|----|------|-------|----|------|-------------|----|-----|-----------------------|----|-----|-------|----|-----|
| | | L | P | L+P | L | P | L+P | L | P | L+P | L | P | L+P | L | P | L+P | L | P | L+P |
| 1 | 2 | 3 | 4 | 5 | 6 | 7 | 8 | 9 | 10 | 11 | 12 | 13 | 14 | 15 | 16 | 17 | 18 | 19 | 20 |
| 1 | HARAPAN | | | 0 | 2 | 1 | 3 | 2 | 1 | 3 | | 1 | 1 | | | 0 | 0 | 1 | 1 |
| 2 | SENTANI | | | 0 | 2 | 9 | 11 | 2 | 9 | 11 | | 2 | 2 | | | 0 | 0 | 2 | 2 |
| 3 | KHOMBA | | | 0 | | 5 | 5 | 0 | 5 | 5 | | | 0 | | | 0 | 0 | 0 | 0 |
| 4 | EBUNGFAUW | | | 0 | 1 | | 1 | 1 | 0 | 1 | | | 0 | | | 0 | 0 | 0 | 0 |
| 5 | DOSAY | | | 0 | 1 | 2 | 3 | 1 | 2 | 3 | | 1 | 1 | | | 0 | 0 | 1 | 1 |
| 6 | DEPAPRE | | | 0 | | 1 | 1 | 0 | 1 | 1 | | | 0 | | | 0 | 0 | 0 | 0 |
| 7 | RAVENIRARA | | | 0 | | 1 | 1 | 0 | 1 | 1 | | | 0 | | | 0 | 0 | 0 | 0 |
| 8 | KANDA | | | 0 | 1 | | 1 | 1 | 0 | 1 | | 1 | 1 | | | 0 | 0 | 1 | 1 |
| 9 | WAIBHU | | | 0 | | 4 | 4 | 0 | 4 | 4 | | 2 | 2 | | | 0 | 0 | 2 | 2 |
| 10 | KEMTUK | | | 0 | | 1 | 1 | 0 | 1 | 1 | | | 0 | | | 0 | 0 | 0 | 0 |
| 11 | SAWOY | | | 0 | | 1 | 1 | 0 | 1 | 1 | | | 0 | | | 0 | 0 | 0 | 0 |
| 12 | NAMBLONG | | | 0 | | 1 | 1 | 0 | 1 | 1 | | | 0 | | | 0 | 0 | 0 | 0 |
| 13 | GENYEM | | | 0 | | 3 | 3 | 0 | 3 | 3 | | 1 | 1 | | | 0 | 0 | 1 | 1 |
| 14 | NIMBOKRANG | | | 0 | | 2 | 2 | 0 | 2 | 2 | | | 0 | | | 0 | 0 | 0 | 0 |
| 15 | DEMTA | | | 0 | 2 | 2 | 4 | 2 | 2 | 4 | | | 0 | | | 0 | 0 | 0 | 0 |
| 16 | YOKARI | | | 0 | | 1 | 1 | 0 | 1 | 1 | | | 0 | | | 0 | 0 | 0 | 0 |
| 17 | UNURUM GUAY | | | 0 | 1 | 1 | 2 | 1 | 1 | 2 | | | 0 | | | 0 | 0 | 0 | 0 |
| 18 | TAJA | | | 0 | | 2 | 2 | 0 | 2 | 2 | | | 0 | | | 0 | 0 | 0 | 0 |
| 19 | GRESI SELATAN | | | 0 | | 1 | 1 | 0 | 1 | 1 | | | 0 | | | 0 | 0 | 0 | 0 |
| 20 | KAUREH | | | 0 | 1 | 2 | 3 | 1 | 2 | 3 | | | 0 | | | 0 | 0 | 0 | 0 |
| 21 | AIRU | | | 0 | | 1 | 1 | 0 | 1 | 1 | | | 0 | | | 0 | 0 | 0 | 0 |
| 22 | PAGAI | | | 0 | | 1 | 1 | 0 | 1 | 1 | | | 0 | | | 0 | 0 | 0 | 0 |
| | TOTAL | 0 | 0 | 0 | 11 | 42 | 53 | 11 | 42 | 53 | 0 | 8 | 8 | 0 | 0 | 0 | 0 | 8 | 8 |
| 1 | RSUD YOWARI | 11 | 17 | 28 | 6 | 15 | 21 | 17 | 32 | 49 | | 1 | 1 | | | 0 | 0 | 1 | 1 |
| | dst. (mencakup RS Pemerintah dan swasta, RS umum dan RS khusus) | | | 0 | | | 0 | 0 | 0 | 0 | | | 0 | | | 0 | 0 | 0 | 0 |
| | | | | 0 | | | 0 | 0 | 0 | 0 | | | 0 | | | 0 | 0 | 0 | 0 |
| 2 | PSC 119 | | | 0 | | 1 | 1 | 0 | 1 | 1 | | | 0 | | | 0 | 0 | 0 | 0 |
| 3 | SWASTA | | | 0 | | | 0 | 0 | 0 | 0 | | | 0 | | | 0 | 0 | 0 | 0 |
| | SARANA PELAYANAN KESEHATAN LAIN | | | 0 | | | 0 | 0 | 0 | 0 | | | 0 | | | 0 | 0 | 0 | 0 |
| | JUMLAH (KAB/KOTA)^a | | | 28 | | | 75 | 0 | 0 | 103 | | | 9 | | | 0 | 0 | 0 | 9 |
| | RASIO TERHADAP 100.000 PENDUDUK | | | 13,8 | | | 37,0 | | | 50,8 | | | 4,4 | | | 0,0 | | | 4,4 |

Dari data diatas, tenaga medis pada sektor Kesehatan di sarana pemerintah menunjukkan belum tercapai sesuai harapan dimana rasio dokter 50,8/100.000 penduduk, walau mengalami peningkatan dibanding tahun 2023, sedangkan dokter gigi cukup rendah di 4,4/100.000 penduduk.

Tabel 1.4
Gambaran Tenaga Bidan dan Perawat di Kabupaten Jayapura tahun 2024

| NO | UNIT KERJA | TENAGA KEPERAWATAN | | | TENAGA KEBIDANAN |
|----|---|--------------------|-----|--------------|------------------|
| | | L | P | L+P | |
| 1 | 2 | 3 | 4 | 5 | 6 |
| 1 | HARAPAN | 5 | 23 | 28 | 16 |
| 2 | SENTANI | 2 | 28 | 30 | 35 |
| 3 | KHOMBA | 1 | 14 | 15 | 15 |
| 4 | EBUNGFAUW | 1 | 18 | 19 | 8 |
| 5 | DOSAY | 2 | 14 | 16 | 13 |
| 6 | DEPAPRE | 4 | 9 | 13 | 10 |
| 7 | RAVENIRARA | 2 | 8 | 10 | 4 |
| 8 | KANDA | 1 | 13 | 14 | 9 |
| 9 | WAIBHU | 4 | 23 | 27 | 22 |
| 10 | KEMTUK | 9 | 10 | 19 | 11 |
| 11 | SAWOY | 5 | 7 | 12 | 11 |
| 12 | NAMBLONG | 10 | 10 | 20 | 9 |
| 13 | GENYEM | 6 | 17 | 23 | 17 |
| 14 | NIMBOKRANG | 4 | 11 | 15 | 9 |
| 15 | DEMTA | 10 | 11 | 21 | 4 |
| 16 | YOKARI | 4 | 9 | 13 | 7 |
| 17 | UNURUM GUAY | 9 | 6 | 15 | 11 |
| 18 | TAJA | 6 | 11 | 17 | 17 |
| 19 | GRESI SELATAN | 5 | 4 | 9 | 6 |
| 20 | KAUREH | 5 | 9 | 14 | 9 |
| 21 | AIRU | 6 | 10 | 16 | 3 |
| 22 | PAGAI | 7 | 3 | 10 | 2 |
| 23 | PSC 119 | 5 | 2 | 7 | 1 |
| 1 | RSUD YOWARI | 33 | 153 | 186 | 66 |
| | dst. (mencakup RS Pemerintah dan swasta, RS umum dan RS khusus) | | | 0 | |
| | | | | 0 | |
| | | | | 0 | |
| | SARANA PELAYANAN KESEHATAN LAIN | 0 | 0 | 0 | 0 |
| | JUMLAH (KAB/KOTA) | 146 | 423 | 569 | 315 |
| | RASIO TERHADAP 100.000 PENDUDUK | | | 280,9 | 155,5 |

Sebagaimana tergambar pada table diatas, Jumlah perawat pada UPTD Puskesmas sebanyak 376 orang dan pada RSUD Yowari sebanyak 186 orang. Sedangkan jumlah tenaga bidan untuk puskesmas 248 dan pada RSUD Yowari berjumlah 66 orang dengan total perawat 569 orang atau dengan rasio 280,9 per 100.000 Penduduk, sedangkan Jumlah total bidan sebanyak 315 atau 155,5 per 100.000 Penduduk.

Tabel 1.5
Gambaran Tenaga Kesmas, Kesling dan Gizi di Kabupaten Jayapura Tahun 2024

| NO | UNIT KERJA | TENAGA KESEHATAN MASYARAKAT | | | TENAGA KESEHATAN LINGKUNGAN | | | TENAGA GIZI | | |
|----|---|-----------------------------|-----------|-------------|-----------------------------|-----------|-------------|-------------|-----------|-------------|
| | | L | P | L+P | L | P | L+P | L | P | L+P |
| 1 | 2 | 3 | 4 | 5 | 6 | 7 | 8 | 9 | 10 | 11 |
| 1 | HARAPAN | | 3 | 3 | | 2 | 2 | | 4 | 4 |
| 2 | SENTANI | 1 | 4 | 5 | 2 | 2 | 4 | | 7 | 7 |
| 3 | KHOMBA | | 8 | 8 | 3 | 2 | 5 | 2 | 3 | 5 |
| 4 | EBUNGFAUW | | 4 | 4 | | 2 | 2 | 1 | 3 | 4 |
| 5 | DOSAY | 1 | 7 | 8 | 1 | 1 | 2 | 1 | 4 | 5 |
| 6 | DEPAPRE | 1 | 1 | 2 | 1 | 1 | 2 | 1 | 2 | 3 |
| 7 | RAVENIRARA | | 4 | 4 | 2 | | 2 | 1 | | 1 |
| 8 | KANDA | | 6 | 6 | | 1 | 1 | | 1 | 1 |
| 9 | WAIBHU | 1 | 2 | 3 | | 7 | 7 | 1 | 3 | 4 |
| 10 | KENTUK | | 2 | 2 | | 1 | 1 | | 2 | 2 |
| 11 | SAWOY | | 4 | 4 | | 1 | 1 | 1 | 2 | 3 |
| 12 | NAMBLONG | 3 | 2 | 5 | | 2 | 2 | | 2 | 2 |
| 13 | GENYEM | | 2 | 2 | 1 | 3 | 4 | | 2 | 2 |
| 14 | NIMBOKRANG | | 2 | 2 | 1 | | 1 | 1 | 1 | 2 |
| 15 | DEMTA | | 5 | 5 | 2 | | 2 | 1 | 1 | 2 |
| 16 | YOKARI | 1 | 4 | 5 | 1 | | 1 | 1 | 2 | 3 |
| 17 | UNURUM GUAY | 1 | 1 | 2 | 2 | | 2 | 1 | | 1 |
| 18 | TAJA | 1 | 4 | 5 | | 1 | 1 | | 1 | 1 |
| 19 | GRESI SELATAN | 1 | 2 | 3 | 1 | | 1 | | | 0 |
| 20 | KAUREH | | 6 | 6 | 2 | | 2 | | 3 | 3 |
| 21 | AIRU | 2 | 2 | 4 | 1 | | 1 | | 1 | 1 |
| 22 | PAGAI | 1 | 2 | 3 | 1 | | 1 | 1 | 1 | 2 |
| | TOTAL | 14 | 77 | 91 | 21 | 26 | 47 | 13 | 45 | 58 |
| 1 | RSUD YOWARI | 2 | 11 | 13 | 3 | 5 | 8 | 2 | 11 | 13 |
| | dst. (mencakup RS Pemerintah dan swasta, RS umum dan RS khusus) | | | 0 | | | 0 | | | 0 |
| | | | | 0 | | | 0 | | | 0 |
| | | | | 0 | | | 0 | | | 0 |
| | SARANA PELAYANAN KESEHATAN LAIN | | | 0 | | | 0 | | | 0 |
| | JUMLAH (KAB/KOTA) | 16 | 88 | 104 | 24 | 31 | 55 | 15 | 56 | 71 |
| | RASIO TERHADAP 100.000 PENDUDUK | | | 51,3 | | | 27,2 | | | 35,1 |

Dari gambaran table diatas, untuk tenaga Kesehatan masyarakat baik di UPTD Puskesmas dan RSUD Yowari berjumlah 104 orang atau 51,3/100.000 Penduduk, sedangkan Sanitarian sebanyak 55 orang atau 27,2/100.000 Penduduk dan Nutrisionis sebanyak 71 orang atau 35,1 /100.000 Penduduk

Tabel 1.6
Gambaran Tenaga Laboran, Teknik Biomedika Lain dan Keteknisian Medis
di Kabupaten Jayapura tahun 2024

| NO | UNIT KERJA | AHLI TEKNOLOGI LABORATORIUM MEDIK | | | TENAGA TEKNIK BIOMEDIKA LAINNYA | | | KETERAPIAN FISIK | | | KETEKNISIAN MEDIS | | |
|----|---|--------------------------------------|----|------|------------------------------------|---|-----|------------------|----|-----|-------------------|----|------|
| | | L | P | L+P | L | P | L+P | L | P | L+P | L | P | L+P |
| 1 | 2 | 3 | 4 | 5 | 6 | 7 | 8 | 9 | 10 | 11 | 12 | 13 | 14 |
| 1 | HARAPAN | | 4 | 4 | | | 0 | | | 0 | | 3 | 3 |
| 2 | SENTANI | | 7 | 7 | | | 0 | | | 0 | | 3 | 3 |
| 3 | KHOMBA | 3 | 2 | 5 | | | 0 | | | 0 | 1 | 1 | 2 |
| 4 | EBUNGFAUW | | 3 | 3 | | | 0 | | | 0 | | | 0 |
| 5 | DOSAY | 3 | 2 | 5 | | | 0 | | | 0 | | 2 | 2 |
| 6 | DEPAPRE | | 2 | 2 | | | 0 | | | 0 | | | 0 |
| 7 | RAVENIRARA | 1 | 1 | 2 | | | 0 | | | 0 | | | 0 |
| 8 | KANDA | | 3 | 3 | | | 0 | | | 0 | | | 0 |
| 9 | WAIBHU | 1 | 6 | 7 | | | 0 | | | 0 | 1 | 1 | 2 |
| 10 | KEMTUK | | 1 | 1 | | | 0 | | | 0 | | | 0 |
| 11 | SAWOY | | 3 | 3 | | | 0 | | | 0 | | | 0 |
| 12 | NAMBLONG | 2 | 1 | 3 | | | 0 | | | 0 | | | 0 |
| 13 | GENYEM | | 4 | 4 | | | 0 | | | 0 | | | 0 |
| 14 | NIMBOKRANG | 1 | 2 | 3 | | | 0 | | | 0 | | | 0 |
| 15 | DEMTA | | 2 | 2 | | | 0 | | | 0 | | 1 | 1 |
| 16 | YOKARI | 2 | 1 | 3 | | | 0 | | | 0 | | | 0 |
| 17 | UNURUM GUAY | | 1 | 1 | | | 0 | | | 0 | | | 0 |
| 18 | TAJA | | 2 | 2 | | | 0 | | | 0 | | 1 | 1 |
| 19 | GRESI SELATAN | 1 | 1 | 2 | | | 0 | | | 0 | | | 0 |
| 20 | KAUREH | | 3 | 3 | | | 0 | | | 0 | | 1 | 1 |
| 21 | AIRU | 1 | 1 | 2 | | | 0 | | | 0 | | | 0 |
| 22 | PAGAI | 1 | | 1 | | | 0 | | | 0 | | | 0 |
| | TOTAL | 16 | 52 | 68 | 0 | 0 | 0 | 0 | 0 | 0 | 2 | 13 | 15 |
| 1 | RSUD YOWARI | 4 | 18 | 22 | 3 | 1 | 4 | | 2 | 2 | 2 | 8 | 10 |
| | dst. (mencakup RS Pemerintah dan swasta, RS umum dan RS khusus) | | | 0 | | | 0 | | | 0 | | | 0 |
| | | | | 0 | | | 0 | | | 0 | | | 0 |
| | | | | 0 | | | 0 | | | 0 | | | 0 |
| | SARANA PELAYANAN KESEHATAN LAIN | | | 0 | | | 0 | | | 0 | | | 0 |
| | JUMLAH (KAB/KOTA) | 20 | 70 | 90 | 3 | 1 | 4 | 0 | 2 | 2 | 4 | 21 | 25 |
| | RASIO TERHADAP 100.000 PENDUDUK | | | 44,4 | | | 2,0 | | | 1,0 | | | 12,3 |

Dari data diatas, Puskesmas Kabupaten Jayapura memiliki tenaga Ahli Laboratorium Medik sebanyak 68 tenaga dan di RSUD Yowari 22 tenaga, dengan rasio terhadap jumlah penduduk adalah 44,4/100.000 penduduk

Tabel 1.7
Gambaran Tenaga Kefarmasian di Kabupaten Jayapura tahun 2024

| NO | UNIT KERJA | TENAGA KEFARMASIAN | | | | | | | | |
|----|--|---------------------------|-----------|-------------|----------|-----------|-------------|-----------|-----------|-------------|
| | | TENAGA TEKNIS KEFARMASIAN | | | APOTEKER | | | TOTAL | | |
| | | L | P | L + P | L | P | L + P | L | P | L + P |
| 1 | 2 | 3 | 4 | 5 | 6 | 7 | 8 | 9 | 10 | 11 |
| 1 | HARAPAN | | 3 | 3 | | 1 | 1 | 0 | 4 | 4 |
| 2 | SENTANI | | 3 | 3 | 1 | 1 | 2 | 1 | 4 | 5 |
| 3 | KHOMBA | 1 | 3 | 4 | | 2 | 2 | 1 | 5 | 6 |
| 4 | EBUNGFAUW | | 1 | 1 | 1 | | 1 | 1 | 1 | 2 |
| 5 | DOSAY | 1 | 4 | 5 | | 2 | 2 | 1 | 6 | 7 |
| 6 | DEPAPRE | | 3 | 3 | | 2 | 2 | 0 | 5 | 5 |
| 7 | RAVENIRARA | 2 | | 2 | | | 0 | 2 | 0 | 2 |
| 8 | KANDA | | 1 | 1 | 1 | | 1 | 1 | 1 | 2 |
| 9 | WAIBHU | 1 | 3 | 4 | 1 | 1 | 2 | 2 | 4 | 6 |
| 10 | KEMTUK | 1 | | 1 | | 2 | 2 | 1 | 2 | 3 |
| 11 | SAWOY | 1 | | 1 | 1 | | 1 | 2 | 0 | 2 |
| 12 | NAMBLONG | | 3 | 3 | | 1 | 1 | 0 | 4 | 4 |
| 13 | GENYEM | 1 | 1 | 2 | | 2 | 2 | 1 | 3 | 4 |
| 14 | NIMBOKRANG | | 2 | 2 | | 1 | 1 | 0 | 3 | 3 |
| 15 | DEMTA | | 2 | 2 | | | 0 | 0 | 2 | 2 |
| 16 | YOKARI | | | 0 | | | 0 | 0 | 0 | 0 |
| 17 | UNURUM GUAY | | 1 | 1 | | | 0 | 0 | 1 | 1 |
| 18 | TAJA | | 2 | 2 | | 1 | 1 | 0 | 3 | 3 |
| 19 | GRESI SELATAN | | 1 | 1 | 1 | | 1 | 1 | 1 | 2 |
| 20 | KAUREH | | 2 | 2 | | | 0 | 0 | 2 | 2 |
| | AIRU | 1 | 1 | 2 | | 1 | 1 | 1 | 2 | 3 |
| | PAGAI | | 1 | 1 | | | 0 | 0 | 1 | 1 |
| | TOTAL | 9 | 37 | 46 | 6 | 17 | 23 | 15 | 54 | 69 |
| 1 | RSUD YOWARI | 4 | 9 | 13 | | 2 | 2 | 4 | 11 | 15 |
| | dst. (mencakup RS Pemerintah | | | 0 | | | 0 | 0 | 0 | 0 |
| | dan swasta dan termasuk | | | 0 | | | 0 | 0 | 0 | 0 |
| | pula Rumah Bersalin) | | | 0 | | | 0 | 0 | 0 | 0 |
| | SARANA PELAYANAN KESEHATAN LAIN | | | 0 | | | 0 | 0 | 0 | 0 |
| | JUMLAH (KAB/KOTA) | 13 | 46 | 59 | 6 | 19 | 25 | 19 | 65 | 84 |
| | RASIO TERHADAP 100.000 PENDUDUK | | | 29,1 | | | 12,3 | | | 41,5 |

Untuk tenaga Kefarmasian, Kabupaten Jayapura memiliki tenaga teknis Farmasi atau Asisten Apoteker sebanyak 59 orang dan Apoteker sebanyak 25 orang pada tahun 2024.

Tabel 1.8
Gambaran Tenaga Manajemen dan Struktural di Kabupaten Jayapura tahun 2024

| NO | UNIT KERJA | TENAGA PENUNJANG/PENDUKUNG KESEHATAN | | | | | | | | | TOTAL | | |
|----|---------------------------------|--------------------------------------|---|-----|-----------------|---|-----|---------------------------|----|-----|-------|----|-----|
| | | PEJABAT STRUKTURAL | | | TENAGA PENDIDIK | | | TENAGA DUKUNGAN MANAJEMEN | | | | | |
| | | L | P | L+P | L | P | L+P | L | P | L+P | L | P | L+P |
| 1 | 2 | 3 | 4 | 5 | 6 | 7 | 8 | 9 | 10 | 11 | 12 | 13 | 14 |
| 1 | HARAPAN | | | 0 | | | 0 | 1 | 7 | 8 | 1 | 7 | 8 |
| 2 | SENTANI | | | 0 | | | 0 | 1 | 3 | 4 | 1 | 3 | 4 |
| 3 | KHOMBA | | | 0 | | | 0 | | 2 | 2 | 0 | 2 | 2 |
| 4 | EBUNGFUW | | | 0 | | | 0 | 2 | | 2 | 2 | 0 | 2 |
| 5 | DOSAY | | | 0 | | | 0 | | 2 | 2 | 0 | 2 | 2 |
| 6 | DEPAPRE | | | 0 | | | 0 | 2 | | 2 | 2 | 0 | 2 |
| 7 | RAVENIRARA | | | 0 | | | 0 | 1 | 1 | 2 | 1 | 1 | 2 |
| 8 | KANDA | | | 0 | | | 0 | 1 | 1 | 2 | 1 | 1 | 2 |
| 9 | WAIBHU | | | 0 | | | 0 | 1 | 4 | 5 | 1 | 4 | 5 |
| 10 | KEMTUK | | | 0 | | | 0 | 1 | 5 | 6 | 1 | 5 | 6 |
| 11 | SAWOY | | | 0 | | | 0 | 1 | 1 | 2 | 1 | 1 | 2 |
| 12 | NAMBLONG | | | 0 | | | 0 | 2 | 2 | 4 | 2 | 2 | 4 |
| 13 | GENYEM | | | 0 | | | 0 | 4 | 4 | 8 | 4 | 4 | 8 |
| 14 | NIMBOKRANG | | | 0 | | | 0 | 2 | | 2 | 2 | 0 | 2 |
| 15 | DEMTA | | | 0 | | | 0 | 2 | 1 | 3 | 2 | 1 | 3 |
| 16 | YOKARI | | | 0 | | | 0 | 1 | | 1 | 1 | 0 | 1 |
| 17 | UNURUM GUAY | | | 0 | | | 0 | 2 | 1 | 3 | 2 | 1 | 3 |
| 18 | TAJA | | | 0 | | | 0 | 3 | 2 | 5 | 3 | 2 | 5 |
| 19 | GRESI SELATAN | | | 0 | | | 0 | 1 | | 1 | 1 | 0 | 1 |
| 20 | KAUREH | | | 0 | | | 0 | 2 | 1 | 3 | 2 | 1 | 3 |
| 21 | AIRU | | | 0 | | | 0 | 1 | | 1 | 1 | 0 | 1 |
| 22 | PAGAI | | | 0 | | | 0 | | | 0 | 0 | 0 | 0 |
| 1 | RSUD YOWARI | 5 | 7 | 12 | | | 0 | 13 | 10 | 23 | 18 | 17 | 35 |
| | dst. (mencakup RS Pemerintah | | | 0 | | | 0 | | | 0 | 0 | 0 | 0 |
| | dan swasta dan termasuk | | | 0 | | | 0 | | | 0 | 0 | 0 | 0 |
| | pula Rumah Bersalin) | | | 0 | | | 0 | | | 0 | 0 | 0 | 0 |
| | SARANA PELAYANAN KESEHATAN LAIN | | | 0 | | | 0 | | | 0 | 0 | 0 | 0 |
| | INSTITUSI DIKNAKES/DIKLAT | | | 0 | | | 0 | | | 0 | 0 | 0 | 0 |
| | DINAS KESEHATAN KAB/KOTA | 9 | 8 | 17 | | | 0 | 22 | 33 | 55 | 31 | 41 | 72 |
| | JUMLAH (KAB/KOTA) | 5 | 7 | 12 | 0 | 0 | 0 | 44 | 47 | 91 | 49 | 54 | 103 |

Pelayanan kesehatan, membutuhkan tenaga pendukung seperti tenaga manajemen guna membantu tugas dan fungsi keuangan di UPTD Puskesmas. Tahun 2024, melalui tenaga kontrak, terdapat 6 tenaga dukungan manajemen sebanyak 68 orang untuk melaksanakan tugas-tugas kesekretariata, sedangkan pada RSUD Yowari sebanyak 23 orang sedangkan pada Dinas Kesehatan sebanyak 55 orang.

Pegawai struktural Dinas Kesehatan Kabupaten Jayapura

Pegawai Struktural pada Dinas Kesehatan Kabupaten jayapura terdiri dari 17 Jabatan eselonisasi dengan 1 esalon II, 5 esalon III dan 11 Jabatan eselon IV, dengan total OAP pada jabatan tersebut sebanyak 6 orang dan 11 orang adalah Non OAP.seperti pada tabel dibawah ini:

Tabel 1.9
Gambaran Jabatan Struktural di Kabupaten Jayapura
berdasarkan OAP dan Non OAP Tahun 2024

| NO | URAIAN | SUKU | | | JUMLAH |
|-------|------------|-------|--------------------|-----------|--------|
| | | PAPUA | PAPUA NON JAYAPURA | NON PAPUA | |
| 1 | ESELON I | | | | |
| 2 | ESELON II | | | 1 | 1 |
| 3 | ESELON III | 1 | | 4 | 5 |
| 4 | ESELON IV | 5 | | 6 | 11 |
| TOTAL | | | | | |

1.2.3 Sumber Daya Kesehatan

Pembangunan sektor kesehatan merupakan aspek terpenting dalam pembangunan manusia yang berkualitas yang dimulai sejak janin dalam kandungan. Sebagaimana yang diamanatkan dalam Peraturan Pemerintah Tahun 2018 tentang standar pelayanan Minimal serta Permendagri nomor 100 tahun 2018 tentang penerapan Standar Pelayanan Minimal dan ditindaklanjuti dengan Permenkes N0.4 Tahun 2019 tentang standar teknis pemenuhan mutu Pelayanan dasar pada standar pelayanan minimal bidang kesehatan maka Dinas Kesehatan Kabupaten Jayapura terus berbenah meningkatkan derajat kesehatan masyarakatnya baik dari segi akses pelayanan kesehatan maupun dari segi kualitas layanan. Kabupaten Jayapura memiliki Satu Rumah sakit tipe C yaitu Rumah sakit Umum daerah Yowari serta satu rumah sakit tingkat 4 AU Silas Papare. Terdapat 22 Puskesmas yang berada diwilayah pelayanan Dinas Kesehatan Kabupaten Jayapura dengan 6 Puskesmas Rawat Inap dan 16 Puskesmas Rawat Jalan dengan status 20 Puskesmas sudah terakreditasi dan 2 Puskesmas akan di akreditasi pada tahun 2024, sedangkan jaringan penunjang pelayanan kesehatan lainnya terdapat 72 Puskesmas Pembantu dan 20 Polindes , 25 unit puskesmas keliling roda 4 dan 4 unit pusling air serta disetiap puskesmas di sediakan juga pusling roda dua. Kabupaten Jayapura juga memiliki satu UPTD PSC 119 Hasale Hokhosobo yang telah terkoneksi dengan NCC 119 Kementrian Kesehatan guna memberikan layanan pre- hospital kepada masyarakat dengan memiliki 3 armada ambulance serta satu kantor layanan.

Sumber daya tenaga kesehatan juga terus ditingkatkan baik dari sisi kuantitas maupun kualitasnya dengan melakukan rekrutmen tenaga kontrak yang didistribusi diseluruh wilayah kerja dinas kesehatan kabupaten jayapura dan dilakukan peningkatan kapasitas sumber daya dengan adanya pelatihan, bimbingan teknis maupun peningkatan tingkat pendidikan pada jenjang pendidikan kesehatan yang lebih tinggi. Indikator derajat kesehatan masyarakat suatu wilayah dapat dilihat dari tingginya umur harapan hidup seseorang, angka kematian bayi dan angka kematian ibu maternal serta menurunnya angka prevalensi gizi kurang pada anak balita. Sesuai Indikator RPD Kabupaten Jayapura 2023 – 2026 maka indikator derajat kesehatan masyarakat untuk indeks kesehatan diharapkan dapat mencapai usia 73,2 pada tahun 2023, Prosentase SPM Kesehatan sebesar 100 % atau Tuntas Paripurna.

Dinas Kesehatan Kabupaten Jayapura memiliki sarana pelayanan kesehatan dasar dan rujukan. Sarana fasilitas layanan kesehatan antara lain 1 Rumah Sakit, 22 Puskesmas, 72 Puskesmas Pembantu dan 20 Polindes. Disamping itu terdapat sarana kesehatan swasta yang turut membantu layanan kesehatan di Kabupaten Jayapura. Hal tersebut dapat terlihat dalam tabel dibawah ini

Tabel 1.10
Gambaran Sarana Kesehatan di kabupaten Jayapura tahun 2024

| NO | FASILITAS KESEHATAN | PEMILIKAN/PENGELOLA | | | | | | | JUMLAH |
|---|---|---------------------|----------|--------------|-----------|------|--------|---------------------------|--------|
| | | KEMENKES | PEM.PROV | PEM.KAB/KOTA | TNI/POLRI | BUMN | SWASTA | ORGANISASI KEMASYARAKATAN | |
| 1 | 2 | 3 | 4 | 5 | 6 | 7 | 8 | 9 | 10 |
| RUMAH SAKIT | | | | | | | | | |
| 1 | RUMAH SAKIT UMUM | | | 1 | | | | | 1 |
| 2 | RUMAH SAKIT KHUSUS | | | | | | | | - |
| PUSKESMAS DAN JARINGANNYA | | | | | | | | | |
| 1 | PUSKESMAS RAWAT INAP | | | 6 | | | | | 6 |
| | - JUMLAH TEMPAT TIDUR | | | 45 | | | | | 45 |
| 2 | PUSKESMAS NON RAWAT INAP | | | 16 | | | | | 16 |
| 3 | PUSKESMAS KELILING | | | 29 | | | | | 29 |
| 4 | PUSKESMAS PEMBANTU | | | 92 | | | | | 92 |
| SARANA PELAYANAN LAIN | | | | | | | | | |
| 1 | KLINIK PRATAMA | | | | 3 | | 18 | | 21 |
| 2 | KLINIK UTAMA | | | | 1 | | | | 1 |
| 3 | TEMPAT PRAKTIK MANDIRI DOKTER | | | | | | | | - |
| 4 | TEMPAT PRAKTIK MANDIRI DOKTER GIGI | | | | | | | | - |
| 5 | TEMPAT PRAKTIK MANDIRI DOKTER SPESIALIS | | | | | | | | - |
| 6 | TEMPAT PRAKTIK MANDIRI BIDAN | | | | | | | | - |
| 7 | TEMPAT PRAKTIK MANDIRI PERAWAT | | | | | | | | - |
| 8 | GRIYA SEHAT | | | | | | | | - |
| 9 | PANTI SEHAT | | | | | | | | - |
| 10 | UNIT TRANSFUSI DARAH | | | 1 | | | | | 1 |
| 11 | LABORATORIUM KESEHATAN | | | | | | | | - |
| SARANA PRODUKSI DAN DISTRIBUSI KEFARMASIAN | | | | | | | | | |
| 1 | INDUSTRI FARMASI | | | | | | | | - |
| 2 | INDUSTRI OBAT TRADISIONAL/EKSTRAK BAHAN ALAM (IOT/IEBA) | | | | | | | | - |
| 3 | USAHA KECIL/MIKRO OBAT TRADISIONAL (UKOT/UMOT) | | | | | | | | - |
| 4 | PRODUKSI ALAT KESEHATAN | | | | | | | | - |
| 5 | PRODUKSI PERBEKALAN KESEHATAN RUMAH TANGGA (PKRT) | | | | | | | | - |
| 6 | INDUSTRI KOSMETIKA | | | | | | | | - |
| 7 | PEDAGANG BESAR FARMASI (PBF) | | | | | | | | - |
| 8 | PENYALUR ALAT KESEHATAN (PAK) | | | | | | | | - |
| 9 | APOTEK | | | | | | 39 | | 39 |
| 10 | TOKO OBAT | | | | | | | | - |
| 11 | TOKO ALKES | | | | | | | | - |

Dalam pelaksanaan pelayanan kesehatan, UPTD Puskesmas didukung sarana, prasarana dan alat kesehatan. Puskesmas Yokari, Ravenirara, dan Khomba Waliyauw yang memiliki Prosentase Sarana terendah, namun sudah diintervensi pada tahun anggaran 2024, sedangkan untuk prasarana terendah adalah ravenirara, Yokari dan Khomba Waliyauw sedangkan untuk alat kesehatan pada puskesmas Lereh. Puskesmas tersebut terendah karena terjadi kerusakan oleh oknum tertentu yang mengakibatkan beberapa alat kesehatan rusak total dan telah dilakukan upaya perbaikan. Hal tersebut terlihat pada tabel dibawah ini :

Tabel 1.9

**Prosentase Sarana, Prasarana dan Alkes UPTD Puskesmas Tahun 2024
(Aplikasi ASPAK)**

| No. | Puskesmas | | | | Lokasi | Kelengkapan | | | Kumulasi (50S+10P+40A) |
|-------|-------------|-----------------|-------|--------|---------------|-------------|-----------|----------------|---------------------------|
| | | | | | | Sarana | Prasarana | Alat Kesehatan | |
| Papua | | | | | | | | | |
| 1 | 91030200020 | PAGAI | - | Kemkes | Kab. Jayapura | 60 | 29,63 | 58,94 | 56,54 |
| 2 | 91030200001 | LEREH | Ranap | Kemkes | Kab. Jayapura | 100 | 29,63 | 18,9 | 60,52 |
| 3 | 91030200002 | AIRU | - | Kemkes | Kab. Jayapura | 84,44 | 29,63 | 31,2 | 57,66 |
| 4 | 91030200003 | YAPSI | Ranap | Kemkes | Kab. Jayapura | 100 | 40,74 | 76,33 | 84,6 |
| 5 | 91030200004 | KEMTUK | - | Kemkes | Kab. Jayapura | 100 | 20,37 | 40,62 | 68,28 |
| 6 | 91030200005 | SAWOY | - | Kemkes | Kab. Jayapura | 100 | 25,93 | 26,37 | 63,14 |
| 7 | 91030200006 | SADUYAP | - | Kemkes | Kab. Jayapura | 82,22 | 31,48 | 33,91 | 57,82 |
| 8 | 91030200007 | GENYEM | Ranap | Kemkes | Kab. Jayapura | 94,83 | 38,89 | 49,91 | 71,27 |
| 9 | 91030200008 | NAMBLONG | - | Kemkes | Kab. Jayapura | 100 | 24,07 | 31,75 | 65,11 |
| 10 | 91030200009 | NIMBOKRANG | - | Kemkes | Kab. Jayapura | 100 | 40,74 | 66,67 | 80,74 |
| 11 | 91030200010 | UNURUM GUAY | Ranap | Kemkes | Kab. Jayapura | 100 | 40,74 | 51,28 | 74,59 |
| 12 | 91030200011 | DEMTA | - | Kemkes | Kab. Jayapura | 100 | 37,04 | 24,53 | 63,52 |
| 13 | 91030200012 | YOKARI | Ranap | Kemkes | Kab. Jayapura | 60,34 | 20,37 | 37,42 | 47,18 |
| 14 | 91030200013 | DEPAPRE | - | Kemkes | Kab. Jayapura | 100 | 29,63 | 34,09 | 66,6 |
| 15 | 91030200014 | REVENIRARA | - | Kemkes | Kab. Jayapura | 64,44 | 20,37 | 27,01 | 45,06 |
| 16 | 91030200015 | DOSAY | - | Kemkes | Kab. Jayapura | 100 | 40,74 | 39,16 | 69,74 |
| 17 | 91030200016 | KANDA | - | Kemkes | Kab. Jayapura | 82,22 | 31,48 | 22,59 | 53,29 |
| 18 | 91030200017 | SENTANI KOTA | Ranap | Kemkes | Kab. Jayapura | 84,48 | 42,59 | 69,31 | 74,22 |
| 19 | 91030200018 | EBUNGFAUW | - | Kemkes | Kab. Jayapura | 97,78 | 35,19 | 35,58 | 66,64 |
| 20 | 91030200019 | HARAPAN | - | Kemkes | Kab. Jayapura | 100 | 48,15 | 36,73 | 69,51 |
| 21 | 91030200021 | WAIBHU | - | Kemkes | Kab. Jayapura | 80 | 22,22 | 26,46 | 52,81 |
| 22 | 91030200022 | KHOMBA WALIYAUW | - | Kemkes | Kab. Jayapura | 57,78 | 18,52 | 31,71 | 43,42 |

1.3 Isu Strategis

Isu strategis adalah kondisi atau hal yang diperhatikan atau dikedepankan dalam perencanaan pembangunan 5 (lima) tahun mengingat dampaknya yang signifikan bagi masyarakat di masa depan. Isu strategis, apabila tidak diantisipasi, akan menimbulkan kerugian yang lebih besar. Demikian pula sebaliknya, jika tidak dimanfaatkan akan dapat menghilangkan peluang untuk mewujudkan kesejahteraan masyarakat.

Suatu isu strategis dirumuskan melalui identifikasi berbagai permasalahan pembangunan daerah yang bersifat strategis dan diperkirakan dapat mempengaruhi agenda pembangunan dalam 5 (lima) tahun kedepan.

Isu Strategis Internasional

Sustainable Development Goals (SDGs)

Seiring dengan berakhirnya MDGs pada tahun 2015, diskusi mengenai kerangka kerja pembangunan internasional pasca 2015 dimulai. Pada pertemuan Rio +20 Summit, 192 anggota Perserikatan Bangsa-Bangsa (PBB) memulai proses perancangan tujuan pembangunan berkelanjutan SDGs (*sustainable development goals*) yang berorientasi pada aksi, ringkas dan mudah dikomunikasikan, jumlah terbatas, aspiratif, bersifat global secara alamiah dan dapat diterapkan pada semua negara dengan memperhatikan perbedaan kenyataan, kapasitas dan tingkat pembangunan sebuah negara dan menghargai kebijakan dan prioritas nasional. Setelah lebih dari satu tahun perundingan konsultatif yang inklusif dan intensif, Kelompok Kerja Terbuka Majelis Umum untuk Tujuan Pembangunan Berkelanjutan (SDGs) mengajukan 17 tujuan spesifik, 62 sasaran dengan 169 target yang saling berkaitan. Negara-negara Anggota PBB telah menyepakati bahwa agenda yang disusun oleh Kelompok Kerja Terbuka akan menjadi basis utama untuk proses antar pemerintah pasca 2015. Untuk Sektor Kesehatan yang menjadi isu strategis adalah pada poin **no.3** yaitu **Memastikan hidup yang sehat dan memajukan kesejahteraan bagi semua orang di semua usia.**

Melalui isu ini, Indonesia menetapkan prioritas target SDG's melalui Tim Pembangunan Berkelanjutan (TPB) dengan 17 *Goal*, 169 target dan 240 indikator. Untuk sektor kesehatan berada pada pilar pembangunan sosial yaitu dengan 4 goal 19 target dan 31 indikator. 4 Goal yang dimaksud antara lain :

1. Gizi Masyarakat dengan 8 target
2. Sistem Kesehatan nasional dengan 13 target
3. Akses Kesehatan Reproduksi dan KB dengan 9 target
4. Sanitasi dan Air bersih dengan 8 target.

Beberapa indikator dan target yang perlu diperhatikan dalam menunjang pencapaian SDGs Indonesia 2030 adalah :

- Tahun 2025 menurunkan angka stunting dan wasting pada balita
- mengurangi AKI hingga di bawah 70 per 100.000 KH
- mengakhiri kematian bayi dan balita yang dapat dicegah, dengan menurunkan Angka Kematian Neonatal hingga 12 per 1.000 KH dan Angka Kematian Balita 25 per 1.000 KH;
- mengakhiri epidemi AIDS, tuberkulosis, malaria dan penyakit tropis yang terabaikan, serta memerangi hepatitis, penyakit bersumber air dan penyakit menular lainnya;
- mengurangi 1/3 kematian prematur akibat penyakit tidak menular melalui pencegahan dan perawatan, serta mendorong kesehatan dan kesejahteraan mental;
- memperkuat pencegahan dan perawatan penyalahgunaan zat, termasuk penyalahgunaan narkoba dan alkohol yang membahayakan;
- mengurangi setengah jumlah global kematian dan cedera akibat kecelakaan lalu lintas;
- menjamin akses semesta kepada pelayanan kesehatan seksual dan reproduksi;
- Mencapai universal health coverage, termasuk perlindungan risiko keuangan, akses kepada pelayanan kesehatan dasar berkualitas dan akses kepada obat-obatan dan vaksin dasar yang aman, efektif, dan berkualitas bagi semua orang;
- mengurangi secara substansial kematian dan kesakitan akibat senyawa berbahaya serta kontaminasi dan polusi udara, air, dan tanah.

Isu atau Kebijakan Nasional

Selain memerhatikan isu skala internasional dan regional, hal-hal lain yang menjadi pertimbangan adalah isu strategis nasional yang dalam hal ini telah dituangkan dalam Peraturan Presiden Nomor 18 Tahun 2019 Tentang Rencana Pembangunan Jangka Menengah Nasional Tahun 2019-2024.

Strategi Nasional Pembangunan Kesehatan antara lain :

- a. Meningkatkan kesehatan ibu, anak dan kesehatan reproduksi Mencakup:
 1. Peningkatan pelayanan maternal dan neonatal berkesinambungan di fasilitas pelayanan kesehatan publik dan swasta dengan mendorong seluruh persalinan di fasilitas pelayanan kesehatan yang mampu menangani pelayanan emergensi komprehensif didukung jaminan



pembiayaan, peningkatan kompetensi tenaga kesehatan termasuk penguatan kemampuan deteksi dini faktor risiko dalam kehamilan; peningkatan cakupan dan kualitas pelayanan antenatal, neonatal, persalinan, dan pasca persalinan; perbaikan sistem rujukan maternal yang didukung dengan peningkatan kapasitas sistem kesehatan dan penguatan regulasi; penyediaan sarana prasarana dan farmasi serta jaminan ketersediaan darah setiap saat, dan pencatatan kematian ibu di fasilitas pelayanan kesehatan terutama untuk penguatan tata laksana;

2. Perluasan dan pengembangan imunisasi dasar lengkap, termasuk vaksin untuk pneumonia;
3. Peningkatan gizi remaja putri dan ibu hamil;
4. Peningkatan pengetahuan, pemahaman dan akses layanan kesehatan reproduksi remaja secara lintas sektor yang responsif gender.

b. Percepatan perbaikan gizi masyarakat untuk pencegahan dan penanggulangan permasalahan gizi ganda

Mencakup:

1. Penguatan komitmen, kampanye, pemantauan dan evaluasi upaya perbaikan gizi masyarakat;
2. Pengembangan sistem jaminan gizi dan tumbuh kembang anak dengan pemberian jaminan asupan gizi sejak dalam kandungan, perbaikan pola asuh keluarga, dan perbaikan fasilitas air bersih dan sanitasi lingkungan;
3. Percepatan penurunan stunting dengan peningkatan efektivitas intervensi spesifik, perluasan dan penajaman intervensi sensitif secara terintegrasi;
4. Peningkatan intervensi yang bersifat life saving dengan didukung bukti (evidence based policy) termasuk fortifikasi pangan;
5. Penguatan advokasi dan komunikasi perubahan perilaku terutama mendorong pemenuhan gizi seimbang berbasis konsumsi pangan (food based approach);
6. Penguatan sistem surveilans gizi;
7. Peningkatan komitmen dan pendampingan bagi daerah dalam intervensi perbaikan gizi dengan strategi sesuai kondisi setempat;
8. Respon cepat perbaikan gizi dalam kondisi darurat.



- c. Peningkatan pengendalian penyakit Peningkatan pengendalian penyakit dengan perhatian khusus pada jantung, stroke, hipertensi, diabetes, kanker, tuberkulosis, malaria, HIV/AIDS, emerging diseases, penyakit yang berpotensi menimbulkan kejadian luar biasa, penyakit tropis terabaikan (kusta, filariasis, schistosomiasis), gangguan jiwa, cedera, gangguan penglihatan, dan penyakit gigi dan mulut.

Mencakup:

1. Pencegahan dan pengendalian faktor risiko penyakit termasuk perluasan cakupan deteksi dini, penguatan surveilans real time, pengendalian vektor, dan perluasan layanan berhenti merokok;
2. Penguatan health security terutama peningkatan kapasitas untuk pencegahan, deteksi, dan respons cepat terhadap ancaman penyakit termasuk penguatan alert system kejadian luar biasa dan karantina kesehatan;
3. Peningkatan cakupan penemuan kasus dan pengobatan serta penguatan tata laksana penanganan penyakit dan cedera
4. Pengendalian resistensi antimikroba;
5. Pemberdayaan masyarakat dalam pengendalian penyakit dan penguatan sanitasi total berbasis masyarakat.

- d. Pembudayaan perilaku hidup sehat melalui Gerakan Masyarakat Hidup Sehat

Mencakup:

1. Pengembangan kawasan sehat antara lain kabupaten/kota sehat, pasar sehat, Upaya Kesehatan Sekolah (UKS) dan lingkungan kerja sehat;
2. Penyediaan lingkungan yang mendorong aktivitas fisik seperti penyediaan ruang terbuka publik, transportasi masal dan konektivitas antar moda, lingkungan sehat, dan penurunan polusi udara;
3. Regulasi yang mendorong pemerintah pusat dan daerah serta swasta untuk menerapkan pembangunan berwawasan kesehatan dan mendorong hidup sehat termasuk pengembangan standar dan pedoman untuk sektor non kesehatan, peningkatan cukai hasil tembakau secara bertahap dengan mitigasi dampak bagi petani tembakau dan pekerja industri hasil tembakau, pelarangan total iklan dan promosi rokok, perbesaran pencantuman peringatan bergambar bahaya merokok, perluasan pengenaan cukai pada produk pangan yang berisiko tinggi

terhadap kesehatan dan pengaturan produk makanan dengan kandungan gula, garam dan lemak;

4. Promosi perubahan perilaku hidup sehat yang inovatif dan pembudayaan olahraga, pemberdayaan masyarakat dan penggerakan masyarakat madani untuk hidup sehat;
5. Peningkatan penyediaan pilihan pangan sehat termasuk penerapan label pangan, perluasan akses terhadap buah dan sayur, dan perluasan gerakan memasyarakatkan makan ikan

e. Penguatan Sistem Kesehatan

1. Penguatan pelayanan kesehatan dasar dan rujukan
2. Pemenuhan dan peningkatan kompetensi tenaga kesehatan
3. Pemenuhan dan peningkatan daya saing farmasi dan alat kesehatan
4. Penguatan tata kelola, pembiayaan kesehatan dan penelitian kesehatan
5. Penguatan pelaksanaan JKN

Isu Pembangunan Provinsi Papua

Untuk mewujudkan tujuan jangka menengah Dinas Kesehatan Provinsi Papua yakni “Papua Sehat yang Berkeadilan” maka harus didukung dengan strategi dan arah kebijakan yang tepat, selaras dan konsisten dengan pendekatan sebagai berikut :

1. Pemberdayaan dan kemandirian yang berkeadilan
Menjangkau masyarakat di daerah terpencil melalui Pelayanan Kesehatan bergerak kaki telanjang.
2. Intervensi berbasis/ pendekatan wilayah (berbasis kewilayahan)
Keragaman etnis dan budaya serta karakteristik wilayah mengharuskan program pelayanan kesehatan dilaksanakan dengan berbasis wilayah, sehingga intervensi pelayanan di 5 wilayah adat
3. Penerapan pendekatan berkelanjutan pelayanan (continuum of care)
Pendekatan ini dilaksanakan melalui peningkatan cakupan, mutu, dan keberlangsungan upaya pencegahan penyakit dan pelayanan kesehatan ibu dan anak.
4. Meningkatkan tata kelola pemerintahan yang baik dan profesional
Tata kelola pemerintahan yang baik diwujudkan melalui peningkatan disiplin, kinerja dan kapasitas aparatur serta penerapan SAKIP secara konsisten.

Isu Percepatan Pembangunan Provinsi Papua Tahun 2041

RIPP TAHUN 2041 memiliki isu kesehatan dalam mencapai Papua Sehat terdiri dari :

- i. Meningkatkan kesehatan ibu, anak, keluarga berencana (KB), dan perbaikan gizi masyarakat
- ii. Mempercepat pengendalian penyakit menular dan tidak menular di Papua
- iii. Meningkatkan kemauan dan kemampuan masyarakat dalam perilaku hidup sehat
- iv. Meningkatkan aksesibilitas dan kualitas fasilitas pelayanan kesehatan
- v. Meningkatkan ketersediaan, pemerataan, dan kualitas tenaga kesehatan
- vi. Meningkatkan kualitas tata kelola program pembangunan bidang kesehatan
- vii. Menyediakan dan mengelola akses air minum dan sanitasi layak dan aman
- viii. Menyediakan rumah layak huni yang berkelanjutan

Isu Pembangunan Daerah

Isu-isu strategis pembangunan daerah Kabupaten Jayapura dapat diidentifikasi sebagai berikut:

1. Akses dan kualitas pelayanan pendidikan.
- 2. Akses dan pelayanan kesehatan.**
3. Daya saing tenaga kerja.
4. Peran masyarakat adat dalam pembangunan.
5. Peran kampung adat dalam pembangunan.
6. Ekonomi kerakyatan.
7. Infrastruktur wilayah dan interkoneksi pusat-pusat pertumbuhan.
8. Layanan komunikasi dan informasi.
9. Kesejahteraan Sosial.
10. Perumahan Layak huni.
11. Air bersih dan sanitasi.
- 12. Tata kelolala pemerintahan.**
13. Penataan pemukiman.
14. Ketertiban, ketentraman dan perlindungan masyarakat.
15. Gender dan perlindungan anak.
16. Lingkungan hidup.

Dalam hal peningkatan akses dan pelayanan kesehatan, Kabupaten Jayapura terus memperkuat pemerataan pelayanan kesehatan sampai ke kampung-kampung melalui

penguatan infrastruktur kesehatan maupun pendekatan layanan kesehatan melalui mobile klinik, Posyandu-posyandu dan layanan puskesmas keliling.

Kabupaten Jayapura memiliki kampung-kampung yang masih terisolir karena ketiadaan akses infrastruktur baik jalan maupun dermaga seperti kampong Muara Pasra, dan Kampung Umbron di Distrik Kaureh; Kampung Nandalsi di Distrik Unurum Guay, Kampung Omon di Distrik Gresi Selatan serta beberapa kampung di Distrik Airu. Keterbatasan sarana kesehatan di kampung-kampung dengan prosentase 72.2 % dari 144 kampung yang sudah memiliki sarana dan petugas kesehatan menjadikan 27.8 % Kampung belum memiliki akses terhadap pelayanan kesehatan dengan baik. Pendekatan program kesehatan oleh Puskesmas terhadap kampung-kampung tersebut telah dilakukan melalui puskesmas keliling dan posyandu secara rutin.

Selain itu, keterbatasan dan pemerataan petugas kesehatan di sarana-sarana kesehatan belum maksimal. Sarana Puskesmas yang belum memiliki standard 9 jenis profesi tenaga kesehatan sesuai permenkes No.75 tahun 2014 tentang Puskesmas serta ketersediaan tenaga-tenaga perawat dan bidan di Puskesmas Pembantu menjadi salah satu isu penguatan akses pelayanan kesehatan di kampung.

Penguatan pembangunan kesehatan kedepan wajib memperkuat akses pelayanan kesehatan secara terstruktur sambil tetap mendekatkan pelayanan secara program pelayanan melalui Puskesmas Keliling, Posyandu dan Mobile Klinik

1.4 Permasalahan Utama

Permasalahan pembangunan daerah pada umumnya timbul dari kekuatan (potensi daerah) yang belum dimanfaatkan secara optimal, kelemahan yang belum dapat diatasi, peluang yang belum dapat dimanfaatkan serta ancaman dari luar daerah yang tidak diantisipasi. Dalam rangka penyusunan RPD Kabupaten Jayapura Tahun 2023-2026 ini perlu diidentifikasi terlebih dulu permasalahan pembangunan daerah agar rencana pembangunan yang disusun dapat meminimalkan atau menyelesaikan masalah tersebut dengan tepat. Dengan teridentifikasinya permasalahan pembangunan daerah diharapkan teridentifikasi pula berbagai faktor yang mempengaruhi keberhasilan/kegagalan kinerja pembangunan daerah di masa lalu, terutama yang berkaitan dengan wewenang dan tanggung jawab pemerintah daerah.

Selanjutnya berbagai permasalahan yang masih menjadi hambatan dalam pelaksanaan pembangunan dalam berbagai bidang kewenangan di Kabupaten Jayapura dapat diidentifikasi pada sub bagian berikut ini.

Masalah Pokok.

Dari analisis masalah terhadap berbagai sector pembangunan, dari sector kesehatan dapat disimpulkan masalah pokoknya yaitu belum optimalnya Kualitas pelayanan Kesehatan oleh karena beberapa hal yaitu :

- i. Masih terbatasnya tenaga para medis dan tenaga dokter spesialis.
- ii. Keterbatasan sarana transportasi dalam mendukung pelayanan Kesehatan di daerah terpencil.
- iii. Rendahnya kesadaran masyarakat akan pola hidup sehat.
- iv. Belum optimalnya pemenuhan gizi sesuai standar untuk pencegahan stunting.
- v. Meningkatnya penderita diabetes, hipertensi dan penyakit tidak menular lainnya.
- vi. Meningkatnya orang dengan gangguan kejiwaan.

Dalam analisis lebih rinci, dapat ditemukan beberapa masalah pokok tambahan dari sektor kesehatan yaitu :

- a. Disparitas Kualitas Lingkungan hidup di beberapa wilayah
- b. Tingginya Penyakit menular endemis
- c. Pandemi Covid-19 Sejak tahun 2020

Masalah Urusan Wajib Dasar

Dari sector Kesehatan dapat dianalisis beberapa hal yaitu :

- a. Angka harapan hidup Tahun 2020 mencapai 67.05 tahun, telah melewati angka harapan hidup Provinsi Papua tahun 2019, yakni 65.79 tahun, namun masih jauh dari capaian ideal yakni 85 tahun.
- b. Masalah penyakit infeksi belum dapat diatasi namun masalah baru sudah harus segera mendapat perhatian, yaitu penyakit degeneratif dan penyakit kronis (hipertensi, diabetes melitus, penyakit jantung koroner dan sebagainya) yang frekuensinya semakin bertambah, menimbulkan beban ganda dan berimplikasi pada perencanaan di bidang kesehatan.
- c. Penyakit HIV/AIDS pada tingkat yang mengkhawatirkan yang memberi dampak negatif di bidang kesehatan, ekonomi dan pembangunan serta kesejahteraan.
- d. Sarana/fasilitas kesehatan yang masih terbatas untuk menjangkau luasnya wilayah serta kesulitan geografis. Sampai akhir tahun 2022 tersedia dua rumah sakit umum milik

pemerintah dan TNI, 21 Puskesmas, 69 Puskesmas Pembantu (Pustu), 19 Polindes, 5 Pusling Air dan 26 kendaraan Pusling Darat dengan rincian 19 kendaraan baik dan 7 kendaraan rusak sedang-berat, dan memiliki 3 kendaraan PSC 119 serta 1 kendaraan ambulance jenazah yang dikelola Distrik Demta. Rasio posyandu/balita 1:48; rasio dokter PNS terhadap penduduk 1:167,5; rasio puskesmas terhadap wilayah 1:1 distrik.

- e. Sarana Prasarana dan Alat kesehatan pada beberapa bidang layanan di Rumah Sakit Umum Daerah masih sangat terbatas.
- f. Masih Terbatasnya Tenaga Dokter Spesialis di RSUD dan Puskesmas mampu PONE
- g. Sebanyak 30.6 % dari 144 Kampung/Kelurahan belum mempunyai tempat pembuangan akhir tinja hanya menggunakan kolam/sawah, sungai, lubang tanah, dan lainnya sebagai tempat buang air besar. Sekitar 45.32 % rumah tangga di Kabupaten Jayapura beresiko terkena pencemaran sumber air minum.
- h. Tenaga kesehatan belum merata terdistribusi sampai ke tingkat kampung.
- i. Masih minimnya fasilitas penunjang pelayanan posyandu di beberapa kampung.
- j. Belum meratanya sarana prasarana dan alat kesehatan kesehatan di setiap kampung.
- k. Belum optimalnya pelayanan Puskesmas 24 jam di wilayah-wilayah yang jangkauan terbilang cukup jauh dari Rumah Sakit Umum Daerah (RSUD);
- l. Masih adanya kasus kematian ibu pada masa kehamilan, persalinan dan nifas.
- m. Masih tingginya kasus kematian bayi umur 0 sampai kurang dari 1 tahun.

Tantangan Pengembangan Pelayanan Kesehatan, adalah :

1. Akses Layanan Kesehatan oleh Masyarakat belum optimal yaitu pada angka 78 % dari total 144 Kampung/Kelurahan
2. Keterbatasan SDM Kesehatan berdasarkan Permenkes No. 43 tahun 2019 tentang Puskesmas pada Puskesmas Kriteria Pedesaan dan Sangat terpencil serta distribusi SDM Kesehatan di fasilitas layanan kesehatan belum merata.
3. Peralatan Puskesmas masih terbatas dalam melakukan layanan-layanan kesehatan, terutama layanan Kesehatan Ibu dan Anak, Layanan Unit Gawat Darurat, dan Upaya-upaya Kesehatan Masyarakat.
4. Kendaraan Operasional Puskesmas Roda 4 Puskesmas terbatas dan belum mencapai standard menurut Permenkes No. 43 tahun 2019

5. Tuntutan terhadap pelayanan kesehatan yang prima semakin tinggi
6. Beban ganda pencegahan dan penanggulangan penyakit dengan meningkatnya kasus penyakit tidak menular.
7. Pandemi Covid-19 yang terjadi sejak tahun 2020

Peluang Pengembangan Pelayanan Kesehatan

1. Puskesmas telah ada diseluruh Distrik di Kabupaten Jayapura
2. Petunjuk Teknis penggunaan dana Kapitasi JKN pada FKTP mendukung pemenuhan sarana dan prasarana FKTP/Puskesmas yang disesuaikan dengan anggaran yang diterima
3. Kebijakan Pemenuhan SDM Kesehatan melalui penyediaan Pegawai Pemerintah dengan Perjanjian Kerja diberbagai jenjang Pemerintahan
4. Anggaran Dana Desa/Kampung dapat mendukung pelayanan kesehatan di kampung-kampung.

1.5 Sistematika Penulisan

Sistematika penulisan Laporan Kinerja Instansi Pemerintah (LKIP) Dinas Kesehatan Kabupaten Jayapura tahun 2024 adalah sebagai berikut :

Ringkasan Eksekutif memuat:

1. Pada bagian ini disajikan tujuan dan sasaran yang telah ditetapkan dalam rencana strategis serta sejauh mana instansi pemerintah mencapai tujuan dan sasaran utama tersebut serta kendala-kendala yang dihadapi dalam pencapaiannya;
2. Disebutkan pula langkah-langkah apa yang telah dilakukan untuk mengatasi kendala tersebut dan langkah antisipatif untuk menanggulangi kendala yang mungkin akan terjadi pada tahun mendatang.

BAB I PENDAHULUAN

Bab ini berisi Penjelasan umum Organisasi (Struktur Organisasi, Fungsi dan Tugas, Isu Strategis), Keadaan Sumber daya (Keadaan Pegawai, Keadaan Sarana dan Prasarana, Keuangan) dan Sistematika LAKIP.

BAB II PERENCANAAN KINERJA

Bab ini berisi Perencanaan Strategis (Visi Misi Kepala Daerah, Tujuan dan Sasaran Perangkat Daerah, Strategi, Program dan Kegiatan), Perjanjian Kinerja, Rencana Anggaran (Target Belanja Perangkat Daerah, Alokasi Anggaran Per Sasaran Strategis)

BAB III AKUNTABILITAS KINERJA

Pada bagian ini disajikan uraian hasil pengukuran kinerja, evaluasi, dan analisis akuntabilitas kinerja. Termasuk didalamnya menguraikan secara sistematis perbandingan data kinerja secara memadai, keberhasilan/kegagalan, dan permasalahan yang dihadapi serta langkah-langkah antisipatif yang akan diambil. Disajikan pula akuntabilitas keuangan dengan cara menyajikan rencana dan realisasi anggaran bagi pelaksanaan tugas dan fungsi atau tugas-tugas lainnya dalam rangka mencapai sasaran organisasi yang telah ditetapkan, termasuk analisis tentang capaian indikator kinerja dan efisiensi.

Disajikan pula Inovasi yang telah dilakukan oleh Perangkat daerah. Inovasi dimaknai sebagai penemuan hal-hal baru atau proses kreatif terhadap sesuatu yang sudah ada maupun yang sudah ada sebelumnya. Inovasi dianggap mampu meningkatkan nilai tambah output kegiatan yang berkualitas. Disamping itu juga disajikan kolaborasi lintas sektor yang mendukung pencapaian kinerja.

BAB IV PENUTUP

Pada bagian ini dikemukakan simpulan umum atas capaian kinerja, rencana tindak lanjut untuk meningkatkan kinerja dan pemanfaatan laporan kinerja oleh pimpinan sebagai feedback dalam perbaikan perencanaan dan peningkatan kinerja.

Lampiran

1. Perjanjian Kinerja Tahun 2024
2. IKU 2024
3. Matriks Rencana Strategis 2023-2026
4. Penghargaan yang diterima tahun 2024
5. Inovasi Daerah tahun 2024

BAB II

PERENCANAAN DAN PERJANJIAN KINERJA

Perencanaan kinerja adalah salah satu aspek yang sangat penting dalam manajemen kinerja organisasi. Dalam perencanaan kinerja dirumuskan sasaran-sasaran strategis yang akan dicapai, begitu juga indikator keberhasilan pencapaiannya.

2.1 Perencanaan Strategi

Peraturan Presiden Nomor 18 Tahun 2020 Tentang Rencana Pembangunan Jangka Menengah Nasional (RPJMN) 2020-2024 mengangkat visi “Terwujudnya Indonesia yang Maju, Yang Berdaulat, Mandiri dan Berkepribadian Berlandaskan Gotong Royong”. Dari visi tersebut kemudian ditetapkan 9 misi untuk mewujudkannya yang meliputi:

- 1. Peningkatan kualitas manusia Indonesia**
2. Struktur Ekonomi yang Produktif, Mandiri dan Berdaya Saing
3. Pembangunan yang Merata dan Berkeadilan
4. Mencapai Lingkungan Hidup yang Berkelanjutan
5. Kemajuan Budaya yang mencerminkan Kepribadian Bangsa
6. Pegakan Sistem Hukum yang Bebas Korupsi, Bermartabat, dan Terpercaya
7. Perlindungan bagi segenap Bangsa dan membreikan Rasa Aman pada seluruh warga
8. Pengelolaan Pemerintahan yang Bersih, Efektif dan Terpercaya
9. Sinergi pemerintah Daerah dalam Kerangka Negara Kesatuan

Presiden menetapkan 5 Arahannya sebagai strategi dalam pelaksanaan misi Nawacita dan pencapaian sasaran Visi Indonesia 2045. Arahannya tersebut adalah :

1) Pembangunan SDM

Membangun SDM pekerja keras yang dinamis, produktif, terampil, menguasai ilmu pengetahuan, dan teknologi didukung dengan kerjasama industri dan talenta global.

2) Pembangunan Infrastruktur

Melanjutkan pembangunan infrastruktur untuk menghubungkan kawasan produksi dengan kawasan distribusi, mempermudah akses ke kawasan wisata, mendongkrak lapangan kerja baru dan mempercepat peningkatan nilai tambah perekonomian rakyat

3) Penyederhanaan Regulasi

Menyederhanakan segala bentuk regulasi dengan pendekatan Omnibus Law, terutama menerbitkan 2 Undang-Undang Pertama, UU Cipta Lapangan Kerja. Kedua UU pemberdayaan UMKM

4) Penyederhaan Birokrasi

Mempriritaskan investasi untuk penciptaan lapangan kerja, memangkas prosedur dan birokrasi yang panjang dan menyederhanakan eselonisasi

5) Transformasi Ekonomi

Melakukan transformasi ekonomi dan ketergantungan SDA menjadi daya saing manufaktur dan jasa modern yang mempunyai nilai tambahtinggi bagi kemakmuran bangsa demi keadilan sosial bagi seluruh rakyat Indonesia.

Kesehatan pada RPJMN 2020-2024 berada pada strategi 1 yaitu layanan dasar dan perlindungan sosial dengan target tahun 2024 adalah 183/100.000 kelahiran hidup angka kematian Ibu.

2.1.1 Tujuan dan Sasaran RPD Kabupaten Jayapura 2023-2026

Menurut Permendagri 86/2017, tujuan dan sasaran merupakan hasil perumusan capaian strategis yang menunjukkan tingkat kinerja pembangunan tertinggi sebagai dasar penyusunan arsitektur kinerja pembangunan daerah secara keseluruhan.

Rumusan tujuan dan sasaran merupakan dasar dalam menyusun pilihan-pilihan strategi pembangunan dan sarana untuk mengevaluasi pilihan tersebut. Kriteria rumusan tujuan pembangunan antara lain sebagai berikut: (1) diturunkan secara lebih operasional dari masing-masing misi pembangunan daerah yang telah ditetapkan dengan memperhatikan visi; (2) untuk mewujudkan misi dapat dicapai melalui beberapa tujuan; (3) disusun dengan memperhatikan permasalahan dan isu-isu strategis pembangunan daerah; (4) dapat diukur dalam jangka waktu 5 (lima) tahunan; dan (5) disusun dengan bahasa yang jelas dan mudah dipahami. Sasaran adalah rumusan kondisi yang menggambarkan tercapainya tujuan, berupa hasil pembangunan daerah/ perangkat daerah yang diperoleh dari pencapaian *outcome* program perangkat daerah.

Tujuan dan sasaran Pembangunan Kabupaten Jayapura melalui sektor kesehatan dilakukan melalui Isu strategis Meningkatkan Kualitas manusia antara lain dijelaskan dalam tabel dibawah ini:

Tabel 2.1
Tujuan dan Sasaran pada Misi 1 RPD Kabupaten Jayapura 2023-2026

| No | Misi | Tujuan | Sasaran | Indikator Kinerja (Impact) | Kondisi Awal Tahun 2021 | Target Capaian Kinerja Tahun- | | | | Kondisi Akhir | Perangkat Daerah Penanggungjawab |
|----|---|---|--|------------------------------------|-------------------------|-------------------------------|-------|-------|-------|---------------|--|
| | | | | | | 2022 | 2023 | 2024 | 2025 | 2026 | |
| 1 | M.1. Meningkatkan kualitas manusia | T.1. Mewujudkan kualitas manusia yang tinggi | | Indeks Pembangunan Manusia (IPM) | % | 72.10 | 72.11 | 72.12 | 72.13 | 72.14 | Dinas Pendidikan, Perustakaan, Kesehatan, KB, Perindag, Koperasi, Pariwisata, TPH, Perkebunan dan Peternakan, kelautan dan Perikanan |
| | | | S.1.2. Meningkatnya derajat kesehatan masyarakat | Indeks Kesehatan | % | 73.10 | 73.20 | 73.21 | 73.22 | 73.23 | Dinas Kesehatan |
| 2 | M.7 Mewujudkan tata kelola pemerintahan yang baik | 7.1 Mewujudkan tata kelola pemerintahan yang baik | | Indeks Reformasi Birokrasi | CC=50,33 | CC=50,33 | B | B | B | BB | OPD Pelayanan Publik |
| | | | S 7.3: Terpenuhinya standar pelayanan umum | Indeks Pemenuhan Standar Pelayanan | | 100 | 100 | 100 | 100 | 100 | OPD Pelayanan Publik |

Pada tabel diatas dijelaskan bahwa Sektor Kesehatan Memiliki Satu Tujuan yaitu meningkatkan derajat pendidikan, derajat kesehatan dan daya saing tenaga kerja dengan sasaran pembangunan Meningkatnya akses dan kualitas pelayanan kesehatan. Dalam mencapai tujuan dan sasaran tersebut, ditetapkan 34 Indikator Kinerja selama 3 tahun pelaksanaan kegiatan sehingga hasil Indikator tersebut akan menggambarkan kualitas manusia yang meningkat.

Rumusan tujuan dan sasaran merupakan dasar dalam menyusun pilihan-pilihan strategi pembangunan dan sarana untuk mengevaluasi pilihan tersebut. Kriteria rumusan tujuan pembangunan antara lain sebagai berikut: (1) diturunkan secara lebih operasional dari masing-masing misi pembangunan daerah yang telah ditetapkan dengan memperhatikan visi; (2) untuk mewujudkan misi dapat dicapai melalui beberapa tujuan; (3) disusun dengan memperhatikan permasalahan dan isu-isu strategis pembangunan daerah; (4) dapat diukur dalam jangka waktu 5 (lima) tahunan; dan (5) disusun dengan bahasa yang jelas dan mudah dipahami.

Sasaran adalah rumusan kondisi yang menggambarkan tercapainya tujuan, berupa hasil pembangunan daerah/ perangkat daerah yang diperoleh dari pencapaian *outcome* program perangkat daerah. Kriteria sasaran memperhatikan hal-hal sebagai berikut: (1) dirumuskan untuk mencapai atau menjelaskan tujuan; (2) untuk mencapai satu tujuan dapat dicapai melalui beberapa sasaran; (3) disusun dengan memperhatikan permasalahan dan isu-isu strategis pembangunan daerah; dan memenuhi kriteria *specific, measurable, achievable, reasonable, time-bond (SMART-C)*.

2.1.2 Tujuan dan Sasaran Rencana Strategis Dinas Kesehatan Kabupaten Jayapura 2023-2026

Dalam mewujudkan sasaran RPD maka ditetapkan Tujuan dan Sasaran Rencana Strategis Dinas Kesehatan Kabupaten Jayapura guna mendukung tercapainya harapan RPD antara lain:

Tabel 2.2
Tujuan dan Sasaran Renstra Dinas Kesehatan Kabupaten Jayapura 2023-2026 untuk mendukung Tujuan dan Sasaran RPD Kabupaten Jayapura 2023-2026

| No | Misi/Tujuan/Sasaran | | | Indikator Kinerja (tujuan, impact, outcome) | Kondisi Kinerja Awal | Capaian Kinerja Program dan Kerangka Pendanaan | | | | | Kondisi Kinerja Akhir |
|----|----------------------------|---|---|---|----------------------|--|-----------------|-----------------|-----------------|-----------------|-----------------------|
| | Program Pembangunan Daerah | Tujuan | Sasaran | | | 2021 | 2022 | 2023 | 2024 | 2025 | |
| | | T1: Meningkatnya derajat kesehatan masyarakat | | Indeks Kesehatan | % | 73.10 | 73.20 | 73.21 | 73.22 | 73.23 | 73.23 |
| | | | S1: Masyarakat mendapatkan pelayanan kesehatan yang merata dan terjangkau | Usia Harapan Hidup | 78 | 80 | 82 | 85 | 87 | 90 | 90 |
| | | | S2: Terwujudnya perbaikan gizi masyarakat | Prosentase Stunting | 32 | 27 | 20 | 17 | 16 | 15 | 15 |
| | | T2: Terpenuhinya standar pelayanan umum | | Indeks Pemenuhan Standar Pelayanan | 72 | 100 | 100 | 100 | 100 | 100 | 100 |
| | | | S1: Terselenggara Pemenuhan Pelayanan standar pelayanan Minimal Kesehatan | Indeks Pemenuhan Standar Pelayanan Minimal | 72 | 100 (Paripurna) | 100 (Paripurna) | 100 (Paripurna) | 100 (Paripurna) | 100 (Paripurna) | 100 (Paripurna) |

Strategi

Strategi merupakan rangkaian tahapan atau langkah-langkah yang berisikan *grand design* perencanaan pembangunan dalam upaya untuk mewujudkan tujuan dan sasaran pembangunan daerah yang telah ditetapkan. Rumusan strategi berupa pernyataan yang menjelaskan bagaimana tujuan dan sasaran akan dicapai yang selanjutnya diperjelas dengan serangkaian arah kebijakan.

Rumusan Strategi sector Kesehatan pada RPD Kabupaten Jayapura 2023-2026 adalah pada strategi ke-2 yaitu **Promosi pola hidup sehat secara bersinergi dengan pemenuhan standar pelayanan kesehatan minimal yang didukung oleh kecukupan sarana-prasarana dan tenaga kesehatan.**

Pembangunan kesehatan untuk peningkatan kualitas manusia dipahami dalam dua dimensi yang bersinergi yakni mendorong pola hidup sehat dalam masyarakat dan melayani masyarakat yang menghadapi masalah kesehatan. Promosi pola hidup sehat merupakan strategi pencegahan melalui kesehatan lingkungan dan pemberdayaan masyarakat untuk hidup sehat. Pelayanan kesehatan masyarakat merupakan strategi penanggulangan dengan fokus pada upaya pencapaian standar pelayanan minimal. Strategi ini diharapkan dapat menangani dengan akurat realitas masalah kesehatan yang spesifik di Kabupaten Jayapura yakni masalah kesehatan yang tercakup dalam standar pelayanan minimal serta masalah spesifik lainnya seperti penyakit malaria, kesehatan reproduksi, kesehatan lingkungan, hipertensi, diabetes melitus, tubercolosis, gangguan jiwa berat dan HIV/AIDS serta pengelolaan potensi obat asli.

Selain itu, Strategi yang dilakukan pada sektor Kesehatan yaitu pada Strategi ke-9 adalah **Perbaikan tatakelola dan reformasi birokrasi secara beriringan dengan penguatan distrik sebagai pusat pelayanan.**

Ekspektasi masyarakat atas pelayanan publik yang memuaskan telah semakin tinggi dan berkonsekuensi pada diperlukannya perbaikan tatakelola dan reformasi birokrasi secara terus menerus. Perbaikan tatakelola terkait dengan penerapan nilai-nilai efektivitas, efisiensi, akuntabilitas, transparansi dan partisipasi dalam pengelolaan pemerintahan secara internal birokrasi maupun dalam interkoneksinya dengan masyarakat sipil dan dunia usaha. Reformasi birokrasi pada hakekatnya adalah pembaharuan dan perubahan mendasar secara terus menerus terhadap sistem penyelenggaraan pemerintahan, terutama pada aspek-aspek yang terkait dengan kelembagaan (organisasi), ketatalaksanaan dan sumber daya aparatur. Dalam konteks Kabupaten Jayapura, substansi perbaikan tatakelola dan reformasi birokrasi ini selain terkait dengan eksistensi perangkat daerah pada level kabupaten juga terkait dengan eksistensi distrik yang secara geografis memiliki rentang kendali yang terhambat kondisi geografis dalam efektivitas pelayanannya. Konteks spesifik lain terkait kehadiran pemerintah daerah/birokrasi adalah pemeliharaan Ketertiban, Ketenteraman dan Keindahan (K3) dalam masyarakat serta penanganan gangguan dalam bentuk kekerasan dalam rumah tangga dan perlindungan terhadap anak.

Distrik sebagai unit penyelenggaraan pemerintahan memiliki posisi strategis dalam mensinergikan kekuatan pelayanan pada level perangkat daerah dengan potensi keberdayaan masyarakat pada level kampung dan kampung adat. Dengan posisi strategis itu distrik diposisikan sebagai pusat pemberdayaan masyarakat, pusat pelatihan SDM dan pusat

data/informasi pembangunan. Melalui penguatan distrik, perangkat daerah menempatkan aparatnya di setiap distrik, sementara itu warga kampung dan kampung adat datang ke pusat distrik untuk belajar dan mendapatkan pelayanan dari PD baik melalui UPTD maupun melalui aparat PD yang ditugaskan di distrik. Dengan strategi ini PD dominan beroperasi pada level distrik sementara pemerintahan kampung dan kampung adat beroperasi melalui RPJMK, RKPK dan APBK.

Strategi Penanganan Covid-19

Pandemi Covid-19 yang terjadi sejak semester I tahun 2020 telah membawa dampak pada segala aspek, baik sosial maupun ekonomi. Selama tahun 2020 dan 2021 telah dilaksanakan berbagai upaya penanggulangan pandemi Covid-19. Upaya yang dilakukan dalam mendukung Rencana Pembangunan Daerah Pemerintah Kabupaten Jayapura 2023-2026 sektor Kesehatan dalam penanganan pandemi Covid-19 dilakukan dengan strategi :

- 1) Penerapan Protokol Kesehatan melalui 5 M (Memakai masker, Mencuci tangan pakai sabun dan air mengalir, Menjaga jarak, Menjauhi kerumunan, serta Membatasi mobilisasi dan interaksi).
- 2) Pengoptimalan pelaksanaan vaksinasi serta meningkatkan 3T (testing, tracing, treatment).
- 3) Optimalisasi fungsi dan peran Kampung Tangguh Kabupaten Jayapura.

Penerapan strategi tersebut diharapkan menjadikan kondisi Pandemi Covid-19 akan segera berubah menjadi endemi, sehingga walaupun Covid-19 masih ada namun dengan frekuensi dan jumlah kasus yang rendah. Dengan berubahnya Covid-19 menjadi penyakit endemi, strategi yang akan dilakukan dalam 5 (lima) tahun kedepan adalah :

1. Peningkatan upaya promotif preventif terhadap penyakit menular dengan gerakan perilaku hidup bersih dan sehat melalui Program Pemberdayaan Masyarakat Bidang Kesehatan di Dinas Kesehatan.
2. Peningkatan fasilitas pelayanan kesehatan pemerintah Kabupaten Jayapura dengan mempertimbangan kapasitas penanganan wabah melalui Program Pemenuhan Upaya Kesehatan Perorangan Dan Upaya Kesehatan Masyarakat di Dinas Kesehatan.
3. Peningkatan cakupan vaksinasi dan ketersediaan obat serta bahan habis pakai dalam penanganan Covid-19 melalui Program Pemenuhan Upaya Kesehatan Perorangan Dan Upaya Kesehatan Masyarakat di Dinas Kesehatan.

Arah Kebijakan

Penekanan prioritas dalam setiap tahapan berbeda-beda, tetapi memiliki kesinambungan dari satu tahun ke tahun berikutnya dalam rangka mencapai sasaran pembangunan daerah. Rumusan arah kebijakan merasionalkan pilihan strategi agar memiliki fokus dan sesuai dengan pengaturan pelaksanaannya. Penekanan prioritas yang berbeda setiap tahun bukan berarti bahwa program/kegiatan pembangunan operasional pada PD di luar yang diprioritaskan tidak berjalan, tetapi berjalan dengan penekanan strategis yang lebih rendah dibanding yang diprioritaskan.

Berdasarkan pemahaman demikian maka arah kebijakan pembangunan Kabupaten Jayapura selama periode 2023-2026 dari sektor kesehatan dapat diuraikan sebagai berikut :

Tabel 2.3
Strategi dan Arah Kebijakan RPD Kab Jayapura 2023-2026

| TUJUAN/ SASARAN | STRATEGI | ARAH KEBIJAKAN | TAHUN | | | |
|---|--|---|-------|------|------|------|
| | | | 2023 | 2024 | 2025 | 2026 |
| Tujuan 1 : Meningkatkan kualitas manusia yang tinggi | | | | | | |
| 1.2: Meningkatnya derajat kesehatan masyarakat | 1. Meningkatkan kualitas pelayanan kesehatan secara merata | 1. Peningkatan pelayanan Kesehatan dasar | √ | √ | √ | √ |
| | 2. Peningkatan ketahanan kesehatan keluarga | 2. Peningkatan kesadaran masyarakat terhadap pentingnya hidup sehat | √ | √ | √ | √ |
| | | 3. Peningkatan pelayanan Kesehatan dasar khusus OAP | | | | |

Dalam mencapai arah kebijakan RPD Kabupaten Jayapura tahun 2023-2026 maka diperlukan Strategi dan arah kebijakan Renstra Dinas Kesehatan Kabupaten Jayapura, sehingga arah pembangunan kesehatan dapat terukur dan terfokus guna Jayapura sehat yang mendukung Papua sehat dapat tercapai. Hal tersebut dapat dirinci sebagai berikut:



Tabel 2.4
Strategi dan Arah Kebijakan Rencana Strategi Dinas Kesehatan Kabupaten Jayapura

| Misi 1 : Meningkatkan kualitas manusia | | | | | | | |
|--|---|--|---|--|---|--|---|
| Misi 7 : Mewujudkan tata kelola pemerintahan yang baik | | | | | | | |
| No | Tujuan | Sasaran | Strategi | Arah Kebijakan | Program | Kegiatan | Sub Kegiatan |
| 1 | 2 | 3 | 4 | 5 | 6 | 7 | 8 |
| 1 | Mewujudkan kualitas manusia yang tinggi | Meningkatkan aksesibilitas pelayanan kesehatan dasar yang merata | Peningkatan Akses pelayanan Kesehatan Perorangan (UKP) dan Upaya Kesehatan Masyarakat (UKM) | Penyediaan Fasilitas Kesehatan di Kampung | PROGRAM PEMENUHAN UPAYA KESEHATAN PERORANGAN DAN UPAYA KESEHATAN MASYARAKAT | Fasilitas Pelayanan Kesehatan untuk UKM dan UKP Kewenangan Daerah Kabupaten/Kota | Pembangunan Puskesmas |
| | | | | | | | Pembangunan Fasilitas Kesehatan Lainnya |
| | | | | | | | Pengadaan sarana fasilitas kesehatan |
| | | | | Penyediaan fasilitas tempat tinggal bagi petugas kesehatan di Puskesmas | PROGRAM PEMENUHAN UPAYA KESEHATAN PERORANGAN DAN UPAYA KESEHATAN MASYARAKAT | Fasilitas Pelayanan Kesehatan untuk UKM dan UKP Kewenangan Daerah Kabupaten/Kota | Pembangunan Rumah Dinas Tenaga Kesehatan |
| | | | | Penyediaan Prasarana dan Alat Kesehatan Puskesmas dan jaringannya | PROGRAM PEMENUHAN UPAYA KESEHATAN PERORANGAN DAN UPAYA KESEHATAN MASYARAKAT | Fasilitas Pelayanan Kesehatan untuk UKM dan UKP Kewenangan Daerah Kabupaten/Kota | Pengadaan Prasarana dan Pendukung fasilitas pelayanan kesehatan |
| | | | | | | | Pengadaan Alat Kesehatan/Alat Penunjang Medik Fasilitas Pelayanan Kesehatan |
| | | | | | PROGRAM PEMENUHAN UPAYA KESEHATAN PERORANGAN DAN UPAYA KESEHATAN MASYARAKAT | Penyediaan Layanan Kesehatan untuk UKM dan UKP Rujukan Tingkat Daerah Kabupaten/Kota | Penyediaan Telemedicine di Fasilitas Pelayanan Kesehatan |
| | | | | Penyediaan Logistik Kesehatan untuk Puskesmas dan jaringannya secara merata | PROGRAM PEMENUHAN UPAYA KESEHATAN PERORANGAN DAN UPAYA KESEHATAN MASYARAKAT | Fasilitas Pelayanan Kesehatan untuk UKM dan UKP Kewenangan Daerah Kabupaten/Kota | Pengadaan Obat dan Vaksin |
| | | | | | | | Pengadaan Bahan Habis Pakai |
| | | | | | | | Distribusi Alat Kesehatan, Obat, Vaksin, Bahan Medis Habis Pakai (BMHP), Makanan dan Minuman ke Puskesmas serta Fasilitas Kesehatan Lainnya |
| | | | | Pemenuhan Operasional Puskesmas dan jaringannya agar dapat menjalankan pelayanan kesehatan sesuai standard | PROGRAM PEMENUHAN UPAYA KESEHATAN PERORANGAN DAN UPAYA KESEHATAN MASYARAKAT | Penyediaan Layanan Kesehatan untuk UKM dan UKP Rujukan Tingkat Daerah Kabupaten/Kota | Operasional Pelayanan Puskesmas |
| | | | | | | | Operasional Pelayanan Fasilitas Kesehatan Lainnya |
| | | | | Pemeliharaan seluruh sarana, Prasarana dan alat kesehatan puskesmas dan jaringannya sesuai standard | PROGRAM PEMENUHAN UPAYA KESEHATAN PERORANGAN DAN UPAYA KESEHATAN MASYARAKAT | Fasilitas Pelayanan Kesehatan untuk UKM dan UKP Kewenangan Daerah Kabupaten/Kota | Rehabilitasi dan Pemeliharaan Puskesmas |
| | | | | | | | Rehabilitasi dan Pemeliharaan Fasilitas Kesehatan Lainnya |
| | | | | | | | Rehabilitasi dan Pemeliharaan Rumah Dinas tenaga Kesehatan |
| | | | | | | | Pemeliharaan Rutin peralatan alat kesehatan/ alat penunjang medik fasilitas pelayanan kesehatan |
| | | | | Penyediaan Pelayanan Kesehatan berjalan ke wilayah sangat terpencil dan terisolir | PROGRAM PEMENUHAN UPAYA KESEHATAN PERORANGAN DAN UPAYA KESEHATAN MASYARAKAT | Penyediaan Layanan Kesehatan untuk UKM dan UKP Rujukan Tingkat Daerah Kabupaten/Kota | Pengelolaan Upaya Kesehatan Khusus |
| | | | Menyediakan Jaminan Kesehatan semesta bagi seluruh masyarakat | Penyelenggaraan jaminan kesehatan untuk perlindungan kesehatan masyarakat | PROGRAM PEMENUHAN UPAYA KESEHATAN PERORANGAN DAN UPAYA KESEHATAN MASYARAKAT | Penyediaan Layanan Kesehatan untuk UKM dan UKP Rujukan Tingkat Daerah Kabupaten/Kota | Pengelolaan Jaminan Kesehatan Masyarakat |



| No | Tujuan | Sasaran | Strategi | Arah Kebijakan | Program | Kegiatan | Sub Kegiatan |
|----|--------|---|--|---|---|---|---|
| 1 | 2 | 3 | 4 | 5 | 6 | 7 | 8 |
| | | Menurunkan Angka Kematian Bayi | Peningkatan kualitas pelayanan Kesehatan Perorangan (UKP) dan Upaya Kesehatan Masyarakat (UKM) | Pemerintah pelayanan kesehatan penyakit menular dan penyakit tidak menular | PROGRAM PEMENUHAN UPAYA KESEHATAN PERORANGAN DAN UPAYA KESEHATAN MASYARAKAT | Penyediaan Layanan Kesehatan untuk UKM dan UKP Rujukan Tingkat Daerah Kabupaten/Kota | Pelayanan Kesehatan Penyakit Menular dan Tidak Menular |
| | | | | | | | Pengelolaan Pelayanan Kesehatan Kerja dan Olahraga |
| | | | | Melaksanakan upaya pencegahan penyakit melalui surveilans dan kewaspadaan dini wabah serta imunisasi yang merata di seluruh wilayah | PROGRAM PEMENUHAN UPAYA KESEHATAN PERORANGAN DAN UPAYA KESEHATAN MASYARAKAT | Penyediaan Layanan Kesehatan untuk UKM dan UKP Rujukan Tingkat Daerah Kabupaten/Kota | Pengelolaan Surveilans Kesehatan |
| | | | | | | | Pengelolaan Pelayanan Kesehatan bagi Penduduk Terdampak Krisis Kesehatan Akibat Bencana dan atau berpotensi bencana |
| | | | | | | | Investigasi Awal Kejadian Tidak Diharapkan (Kejadian Ikutan Pasca Imunisasi dan Pemberian Obat Maksimal) |
| | | | | | | | Pelaksanaan Kewaspadaan dini dan respon wabah |
| | | Meningkatkan aksesibilitas pelayanan kesehatan dasar yang merata | | Menyediakan layanan kesehatan yang bermutu melalui puskesmas yang terakreditasi | PROGRAM PEMENUHAN UPAYA KESEHATAN PERORANGAN DAN UPAYA KESEHATAN MASYARAKAT | Penyediaan Layanan Kesehatan untuk UKM dan UKP Rujukan Tingkat Daerah Kabupaten/Kota | Pelaksanaan Akreditasi Fasilitas Kesehatan di Kabupaten/Kota |
| | | Memberikan perlindungan kepada masyarakat dalam penggunaan sediaan farmasi | | Mengawasi pelaksanaan bisnis kesehatan penyedia sediaan farmasi dan alat kesehatan | PROGRAM SEDIAAN FARMASI, ALAT KESEHATAN DAN MAKANAN MINUMAN | Pemberian izin apotek, Toko Obat, Toko Alat Kesehatan, dan Optik, usaha mikro obat tradisional | Pengendalian dan pengawasan serta tindak lanjut pengawasan perijinan apotik, Toko Obat, Toko alat Kesehatan, dan Optik, usaha mikro obat Tradisional (UMOT) |
| | | Memberikan perlindungan kepada masyarakat terhadap produk-produk makanan dan minuman | | Pengendalian dan peningkatan peran serta pengelola Tempat Pengelolaan Makanan, jasa boga, rumah makan serta depot air minum dalam menyediakan produk yang sehat | PROGRAM SEDIAAN FARMASI, ALAT KESEHATAN DAN MAKANAN MINUMAN | Penerbitan Sertifikat produksi pangan IRT dan Nomor PIRT sebagai izin produksi untuk Produk makanan minuman tertentu yang dapat diproduksi oleh industri rumah tangga | Pengendalian dan Pengawasan serta Tindak Lanjut Pengawasan Penerbitan Sertifikat Laik Higiene Sanitasi Tempat Pengelolaan Makanan (TPM) antara lain Jasa Boga, Rumah Makan/Restoran dan Depot Air Minum (DAM) |
| | | Memberikan perlindungan kepada masyarakat terhadap produk-produk minuman rumah tangga | | Pengendalian dan peningkatan peran serta pengelola industri rumah tangga dalam menyediakan produk yang sehat | PROGRAM SEDIAAN FARMASI, ALAT KESEHATAN DAN MAKANAN MINUMAN | Pemeriksaan dan Tindak lanjut hasil pemeriksaan pasca pasar pada produksi dan produk makanan minuman industri rumah tangga | Pemeriksaan Post market pada produk makanan-minuman Pada Produksi Rumah tangga yang beredar dan pengawasan serta tindak lanjut pengawasan |
| | | Terwujudnya Perbaikan Gizi Masyarakat | Melaksanakan upaya pelayanan dalam meningkatkan kemandirian kesehatan di masyarakat | Melaksanakan upaya-upaya promosi kesehatan di masyarakat dengan berbagai media | PROGRAM PEMENUHAN UPAYA KESEHATAN PERORANGAN DAN UPAYA KESEHATAN MASYARAKAT | Penyediaan Layanan Kesehatan untuk UKM dan UKP Rujukan Tingkat Daerah Kabupaten/Kota | Pengelolaan Pelayanan Promosi Kesehatan |
| | | | | Pengaitan kesehatan lingkungan untuk Sanitasi Terpadu Berbasis Masyarakat | PROGRAM PEMENUHAN UPAYA KESEHATAN PERORANGAN DAN UPAYA KESEHATAN MASYARAKAT | Penyediaan Layanan Kesehatan untuk UKM dan UKP Rujukan Tingkat Daerah Kabupaten/Kota | Pengelolaan Pelayanan kesehatan Lingkungan |
| | | | | Menginventarisir dan mengembangkan pelayanan kesehatan berbasis kearifan lokal di masyarakat | PROGRAM PEMENUHAN UPAYA KESEHATAN PERORANGAN DAN UPAYA KESEHATAN MASYARAKAT | Penyediaan Layanan Kesehatan untuk UKM dan UKP Rujukan Tingkat Daerah Kabupaten/Kota | Pengelolaan Pelayanan Kesehatan Tradisional/Akupunktur, Acupan Mandi dan Tradisional Lainnya |
| | | Meningkatkan Kemandirian Masyarakat Hidup Sehat melalui UKM | | Mengelenggarakan UKM yang terpadu dan efektif berbasis masyarakat | PROGRAM PEMBERDAYAAN MASYARAKAT BIDANG KESEHATAN | Advokasi pPemberdayaan, kemitraan, peningkatan peran serta masyarakat dan lintas sektor daerah kabupaten/kota | Peningkatan Upaya Promosi Kesehatan, Advokasi, Kemitraan dan Pemberdayaan Masyarakat |
| | | | | Mengelenggarakan gerakan masyarakat hidup sehat untuk meningkatkan indeks keluarga sehat | PROGRAM PEMBERDAYAAN MASYARAKAT BIDANG KESEHATAN | Pelaksanaan Sehat dalam rangka Promotif Preventif Tingkat Daerah Kabupaten/Kota | Penyelenggaraan Promosi Kesehatan dan Gerakan Hidup Bersih dan Sehat |
| | | Terwujudnya perbaikan gizi masyarakat | Peningkatan Kesehatan Ibu dan Anak Keluarga Berencana dan Gizi Masyarakat | Mencegah dan mengurangi stunting di masyarakat | PROGRAM PEMENUHAN UPAYA KESEHATAN PERORANGAN DAN UPAYA KESEHATAN MASYARAKAT | Penyediaan Layanan Kesehatan untuk UKM dan UKP Rujukan Tingkat Daerah Kabupaten/Kota | Pengelolaan Pelayanan Kesehatan Gizi Masyarakat |



| No | Tujuan | Sasaran | Strategi | Arah Kebijakan | Program | Kegiatan | Sub Kegiatan |
|----|--------|--|--|--|---|--|--|
| 1 | 2 | 3 | 4 | 5 | 6 | 7 | 8 |
| | | Meningkatkan aksesibilitas pelayanan kesehatan dasar yang merata | Meningkatkan Ketersediaan Sumber Daya Manusia dan Kualitasnya | Penyediaan tenaga kesehatan di Puskesmas dan jaringannya sesuai standard | PROGRAM PENINGKATAN KAPASITAS SUMBER DAYA MANUSIA KESEHATAN | Perencanaan kebutuhan dan pendayagunaan sumberdaya Manusia Kesehatan Untuk UKP dan UKM di wilayah Kabupaten/Kota | Pemenuhan Kebutuhan Sumber Daya Manusia Kesehatan sesuai Standar |
| | | | | Meningkatkan kinerja tenaga kesehatan di Puskesmas dan jaringannya | PROGRAM PENINGKATAN KAPASITAS SUMBER DAYA MANUSIA KESEHATAN | Perencanaan kebutuhan dan pendayagunaan sumberdaya Manusia Kesehatan Untuk UKP dan UKM di wilayah Kabupaten/Kota | Pembinaan dan Pengawasan SDMK |
| | | | | Meningkatkan kompetensi dan kapasitas tenaga kesehatan di Puskesmas dan jaringannya agar sesuai standard layanan kesehatan | PROGRAM PENINGKATAN KAPASITAS SUMBER DAYA MANUSIA KESEHATAN | Pengembangan mutu dan peningkatan kompetensi teknis sumberdaya Manusia Kesehatan Tingkat Daerah Kabupaten/Kota | Pengembangan Mutu dan Peningkatan kompetensi teknis sumber daya manusia kesehatan tingkat kabupaten Kota |
| | | Menurunkan Angka Kematian Ibu | Melaksanakan Standard Pelayanan Minimal (SPM) Kesehatan di fasilitas layanan kesehatan | Pemenuhan pelayanan kesehatan bagi ibu hamil sesuai standard | PROGRAM PEMENUHAN UPAYA KESEHATAN PERORANGAN DAN UPAYA KESEHATAN MASYARAKAT | Penyediaan Layanan Kesehatan untuk UKM dan UKP Rujukan Tingkat Daerah Kabupaten/Kota | Pengelolaan Pelayanan Kesehatan Ibu Hamil |
| | | | | Pemenuhan pelayanan kesehatan bagi ibu bersalin sesuai standard | | | Pengelolaan Pelayanan Kesehatan Ibu Bersalin |
| | | Terselenggara Pelayanan SPM Kesehatan | | Menyediakan pelayanan kesehatan bayi baru lahir sesuai standard | | | Pengelolaan Pelayanan Kesehatan Bayi Baru lahir |
| | | | | Pemenuhan pelayanan kesehatan bagi balita sesuai standard | | | Pengelolaan Pelayanan Kesehatan Balita |
| | | | | Pemenuhan pelayanan kesehatan bagi anak usia pendidikan dasar sesuai standard | | | Pengelolaan Pelayanan Kesehatan pada Usia Pendidikan Dasar |
| | | | | Pemenuhan pelayanan kesehatan bagi masyarakat usia produktif sesuai standard | | | Pengelolaan Pelayanan Kesehatan pada Usia Produktif |
| | | | | Pemenuhan pelayanan kesehatan bagi masyarakat usia lanjut sesuai standard | | | Pengelolaan Pelayanan Kesehatan pada Usia lanjut |
| | | | | Pemenuhan pelayanan kesehatan bagi penderita hipertensi sesuai standard | | | Pengelolaan Pelayanan Kesehatan pada penderita Hipertensi |
| | | | | Pemenuhan pelayanan kesehatan bagi penderita Diabetes Melitus sesuai standard | | | Pengelolaan Pelayanan Kesehatan pada penderita Diabetes Melitus |
| | | | | Pemenuhan pelayanan kesehatan bagi penderita Orang Dengan Gangguan Jiwa Berat sesuai standard | | | Pengelolaan Pelayanan Kesehatan Orang Dengan Gangguan jiwa berat |
| | | | | Pemenuhan pelayanan kesehatan bagi penderita Tuberkulosis sesuai standard | | | Pengelolaan Pelayanan Kesehatan Orang Terduga Tuberkulosis |
| | | | | Pemenuhan pelayanan kesehatan bagi penderita terinfeksi HIV sesuai standard | | | Pengelolaan Pelayanan Kesehatan Orang Dengan Risiko Terinfeksi HIV |



| No | Tujuan | Sasaran | Strategi | Arah Kebijakan | Program | Kegiatan | Sub Kegiatan |
|----|-------------------------------------|---|---|---|---|---|--|
| 1 | 2 | 3 | 4 | 5 | 6 | 7 | 8 |
| 2 | Terpenuhinya standar pelayanan umum | Terselenggara Pelayanan Administrasi Umum Perkantoran | Meningkatkan kualitas data dan informasi melalui pemanfaatan ilmu pengetahuan dan teknologi | Mendorong tersedianya data dan informasi yang memadai untuk perencanaan pembangunan di bidang kesehatan | PROGRAM PEMENUHAN UPAYA KESEHATAN PERORANGAN DAN UPAYA KESEHATAN MASYARAKAT | Penyelenggaraan Sistem Informasi Kesehatan secara Terintegrasi | Pengelolaan Data dan Informasi Kesehatan |
| | | | | optimalisasi sistem informasi kesehatan untuk setiap jenis pelayanan kesehatan | | | Pengelolaan Sistem Informasi Kesehatan |
| | | | Pemenuhan layanan administrasi perkantoran dengan efisien | Menaksanakan fungsi manajemen perencanaan pembangunan kesehatan yang akuntabel | PROGRAM PENUNJANG URUSAN PEMERINTAHAN DAERAH KABUPATEN/KOTA | Perencanaan, Penganggaran, dan Evaluasi Kinerja Perangkat Daerah | Koordinasi dan Penyusunan Dokumen RKA-SKPD |
| | | | | | | | Koordinasi dan penyusunan Perubahan DPA-SKPD |
| | | | | | | | Koordinasi dan Penyusunan Laporan Capaian Kinerja dan Ikhtisar Realisasi Kinerja SKPD |
| | | | | | | | Evaluasi Kinerja Perangkat Daerah |
| | | | | menyediakan sarana dan prasarana kerja yang memenuhi standar | PROGRAM PENUNJANG URUSAN PEMERINTAHAN DAERAH KABUPATEN/KOTA | Administrasi Umum Perangkat Daerah | Penyediaan Komponen Instalasi Listrik/Penerangan Bangunan Kantor |
| | | | | | | | Penyediaan Peralatan Rumah Tangga |
| | | | | | | Pengadaan Barang Milik Daerah Penunjang Urusan Pemerintah Daerah | Pengadaan Mebel |
| | | | | | | | Pengadaan sarana dan prasarana pendukung gedung Kantor atau bangunan lainnya |
| | | | | | | Pemeliharaan Barang Milik Daerah Penunjang Urusan Pemerintahan Daerah | Penyediaan Jasa Pemeliharaan, Biaya Pemeliharaan dan pajak kendaraan Perorangan dinas atau kendaraan dinas jabatan |
| | | | | | | | Penyediaan Jasa Pemeliharaan, Biaya Pemeliharaan, Pajak dan Perizinan Kendaraan Dinas Operasional atau Lapangan |
| | | | | | | | Pemeliharaan/Rehabilitasi Sarana dan Prasarana Gedung Kantor atau Bangunan Lainnya |
| | | | | menyediakan Logistik dan peralatan kerja sesuai standar dalam pelayanan administrasi perkantoran | | Penyediaan Jasa Penunjang Urusan Pemerintahan Daerah | Penyediaan Jasa Surat-Menyurat |
| | | | | | | | Penyediaan Jasa Komunikasi, Air dan Listrik |
| | | | | | | | Penyediaan Jasa Peralatan dan Perlengkapan kantor |
| | | | | | | Administrasi Umum Perangkat Daerah | Penyediaan Bahan Logistik Kantor |
| | | | | | | | Penyediaan Bahan Cetak dan Penggandaan |
| | | | | | | | Penyediaan Bahan bacaan dan peraturan UU |
| | | | | Memperkuat pelaksanaan koordinasi lintas sektor secara berjenjang | | Administrasi Umum Perangkat Daerah | Facilitasi Kunjungan Tamu |
| | | | | | | | Penyelenggaraan Rapat Koordinasi dan Konsultasi SKPD |
| | | Terselenggara Pelayanan Administrasi Keuangan | Pemenuhan layanan administrasi keuangan dengan efisien dan akuntabel | Melaksanakan fungsi manajemen keuangan yang akuntabel | PROGRAM PENUNJANG URUSAN PEMERINTAHAN DAERAH KABUPATEN/KOTA | Administrasi Keuangan Perangkat Daerah | Penyediaan Gaji dan tunjangan ASN |
| | | | | | | | Penyediaan Administrasi Pelaksanaan tugas ASN |
| | | | Mengendalikan pengelolaan Aset daerah sesuai staandard | Melaksanakan manajemen pengelolaan barang milik daerah dengan efisien dan transparan | PROGRAM PENUNJANG URUSAN PEMERINTAHAN DAERAH KABUPATEN/KOTA | Administrasi Barang Milik Daerah pada Perangkat Daerah | Pembinaan, Pengawasan, dan Pengendalian Barang Milik Daerah pada SKPD |
| | | Terselenggara Pelayanan Administrasi Kepegawaian | Meningkatkan kinerja ASN dalam melaksanakan tugas dan fungsi | Pemenuhan administrasi kepegawaian yang efektif | PROGRAM PENUNJANG URUSAN PEMERINTAHAN DAERAH KABUPATEN/KOTA | Administrasi Kepegawaian Perangkat Daerah | Koordinasi dan Pelaksanaan Sistem Informasi Kepegawaian |
| | | | | | | | Pemulangan Pegawai yang Pensiun |
| | | | | | | | dalam Melaksanakan Tugas |
| | | | | meningkatkan Prestasi Kinerja ASN melalui SKP Kepegawaian | PROGRAM PENUNJANG URUSAN PEMERINTAHAN DAERAH KABUPATEN/KOTA | Administrasi Kepegawaian Perangkat Daerah | Monitoring, Evaluasi, dan Penilaian Kinerja Pegawai |
| | | | | Meningkatkan kompetensi Pejabat struktural pada Perangkat Daerah | PROGRAM PENUNJANG URUSAN PEMERINTAHAN DAERAH KABUPATEN/KOTA | Administrasi Kepegawaian Perangkat Daerah | Pendidikan dan Pelatihan Pegawai Berdasarkan Tugas dan Fungsi |
| | | | | Melaksanakan penyusunan peraturan perundangan-undangan serta penguatan pelaksanaannya | PROGRAM PENUNJANG URUSAN PEMERINTAHAN DAERAH KABUPATEN/KOTA | Administrasi Kepegawaian Perangkat Daerah | Bimbingan Teknis Implementasi Peraturan Perundang-Undangan |

2.2 Indikator Kinerja Utama (IKU) dan Perjanjian Kinerja

Indikator Kinerja Utama (IKU)

Untuk menilai kinerja (keberhasilan atau kegagalan) dari suatu kebijakan / program / kegiatan yang dilaksanakan pada Dinas Kesehatan Kabupaten Jayapura, maka perlu ditetapkan suatu Indikator Kinerja yang mencerminkan tujuan/sasaran yang ingin dicapai oleh Dinas Kesehatan sebagai komponen pemerintah kabupaten yang mempunyai tugas membantu Bupati merumuskan kebijakan teknis dan strategis, melaksanakan urusan pemerintahan dan pelayanan umum, pembinaan dan pelaksana tugas bidang Kesehatan. Dari beberapa indikator kinerja yang ada, maka Dinas Kesehatan Kabupaten Jayapura menetapkan Indikator Sasaran Utama dalam mendukung Indikator Kinerja Utama (IKU) Tahun 2025 melalui Indikator Indeks Kesehatan, antara lain :

Tabel 2.5
Indikator Sasaran Utama Dinas Kesehatan Kabupaten Jayapura tahun 2024

| No. | Tujuan/ Sasaran Strategis | No. | Indikator Kinerja Utama | Satuan | Kinerja Awal (2022) | 2023 | 2024 | 2025 | Akhir Renstra (2026) |
|-----|---|-----|--------------------------------|--------|---------------------|------|------|------|----------------------|
| | Tujuan : Meningkatkan derajat kesehatan masyarakat | | | | | | | | |
| 1 | Masyarakat Mendapatkan pelayanan Kesehatan yang berkualitas merata dan terjangkau | 1 | Usia Harapan Hidup | Tahun | 66,9 | 67,3 | 67,7 | 67,9 | 68 |
| 2 | Terwujudnya Perbaikan Gizi Masyarakat | 2 | Prevalensi Stunting | persen | 32 | 30 | 29 | 28 | 27 |
| | Tujuan : Terpenuhinya standar pelayanan umum | | | | | | | | |
| 1 | Terselenggaranya Pelayanan SPM Kesehatan | 1 | Indeks Pemenuhan Spm Kesehatan | Persen | 80 | 100 | 100 | 100 | 100 |

Perjanjian Kinerja (PK)

Perjanjian kinerja merupakan perjanjian kerja antara Kepala Dinas Kesehatan dengan Bupati. Perjanjian kinerja ini yang akan dijadikan indikator kinerja Kepala Dinas Kesehatan.

1. Eselon II

Dalam penetapan Perjanjian Kinerja Eselon II, disepakati indikator kinerja antara Penjabat Bupati Jayapura dan Eselon II sebagaimana tabel dibawah ini :

Tabel 2.6
Perjanjian Kinerja Kepala Dinas Kesehatan Kabupaten Jayapura tahun 2024

| No | Tujuan Strategis Eselon II | Indikator Kinerja | Saluan | Target | Program dan Kegiatan | Anggaran Program dan Kegiatan |
|--|--|---------------------------------------|--------|--------|--|--|
| (1) | (2) | (3) | (4) | (5) | (6) | (7) |
| 1 | Meningkatkan Derajat Kesehatan Masyarakat | Indeks Kesehatan | angka | 73,22 | | |
| 1.1 | Masyarakat mendapatkan pelayanan kesehatan yang berkualitas merata dan terjangkau | Usia Harapan Hidup | Tahun | 67,9 | Disusun berdasarlan DPA TA2025 (scbelum Perubahan) | Disusun, berdasarkan DPA TA 2025 (sebelum Perubahan) |
| 1.2 | Terwujudnya perbaikan gizi masyarakat | Prevalensi Stunting | Persen | 28 | | |
| 2 | Terpenuhinya standar pelayanan umum | Indeks Pemenuhan Standar Pelayanan | angka | 100 | | |
| 2.1 | Terselenggara Pelayanan SPM Kesehatan | Prosentase Capaian SPM Kesehatan | Persen | 100 | | |
| Total Anggaran Indikator Sasaran Strategis | | | | | | Rp.157.885.109.660 |

Dalam pelaksanaan Perjanjian Kinerja eselon II tersebut, disepakati pembiayaan antara lain :

| Program | Anggaran (Rp) | Sumber Dana (APBD;APBN) |
|---|----------------|-------------------------|
| Program Penunjang Urusan Pemerintahan Daerah | 52.782.681.142 | APBD |
| Program Pemenuhan Upaya Kesehatan Perorangan dan Upaya Kesehatan Masyarakat | 64.906.364.650 | APBD |
| Program Peningkatan Kapasitas Sumber Daya Manusia Kesehatan | 8.818.524.868 | APBD |
| Program Sediaan Farmasi, Alat Kesehatan Dan Makanan Minuman | 412.901.000 | APBD |
| Program Pemberdayaan Masyarakat Bidang Kesehatan | 270.000.000 | APBD |

Jika dirangkum seluruh indikator perjanjian kinerja maka dapat terangkum dalam Indikator Kinerja Kunci terlihat dalam tabel dibawah ini :

Tabel 2.13
**Indikator Kinerja Kunci dan SPM Kesehatan pada
Dinas Kesehatan Kab Jayapura tahun 2024**

| No. | ASPEK/FOKUS/BIDANG URUSAN/ INDIKATOR KINERJA PEMBANGUNAN DAERAH | Kondisi Kinerja pada awal periode RPD | Target Capaian Setiap Tahun | | | | | Kondisi Kinerja pada akhir periode RPD |
|-----|--|--|-----------------------------|------|------|------|------|---|
| | | 2021 | 2022 | 2023 | 2024 | 2025 | 2026 | |
| 1 | 2 | 3 | 4 | 5 | 6 | 7 | 8 | 9 |
| | ASPEK KESEJAHTERAAN MASYARAKAT | | | | | | | |
| 1 | Angka usia harapan hidup | 66,4 | 66,9 | 67,3 | 67,7 | 67,9 | 68 | 68 |
| 2 | Prosentase stunting | 32 | 31 | 30 | 29 | 28 | 27 | 27 |
| 4 | Prevalensi balita gizi kurang | 18,1 | <10 | <10 | <10 | <10 | <10 | <10 |
| | LAYANAN URUSAN WAJIB DASAR | | | | | | | |
| 1 | Prosentase balita gizi buruk men dapat perawatan | 100 | 100 | 100 | 100 | 100 | 100 | 100 |
| 2 | Angka Kematian Bayi (AKB) per 1000 kelahiran hidup | 29,5 | 23 | 21 | 19 | 17 | 15 | 15 |
| 3 | Angka Kematian Balita per 1000 kelahiran hidup | 34,8 | 30 | 28 | 26 | 24 | 22 | 22 |
| 4 | Angka Kematian Neonatal per 1000 kelahiran hidup | 29,5 | 23 | 21 | 19 | 17 | 15 | 15 |
| 5 | Angka Kematian Ibu per 100,000 kelahiran hidup | 197 | 150 | 130 | 120 | 100 | 90 | 90 |
| 6 | Prosentase Distrik memiliki satu Puskesmas | 100 | 100 | 100 | 100 | 100 | 100 | 100 |
| 7 | Prosentase Puskesmas yang minimal memiliki sembilan jenis tenaga kesehatan | 85,71 | 87 | 90 | 92 | 95 | 97 | 97 |
| 8 | Prosentase komplikasi Neonatal yang ditangani | 46,2 | 50 | 60 | 70 | 80 | 90 | 90 |
| 9 | Prosentase komplikasi kebidanan yang ditangani | 76,9 | 80 | 82 | 85 | 87 | 90 | 90 |
| 10 | Prosentase pertolongan persalinan oleh tenaga kesehatan yang memiliki kompetensi kebidanan di fasilitas kesehatan | 111,1 | 100 | 100 | 100 | 100 | 100 | 100 |
| 11 | Prosentase Desa/kelurahan Universal Child Immunization (UCI) | 80,56 | 85 | 85 | 85 | 90 | 95 | 95 |
| 11 | Prosentase balita pneumonia yang ditangani | 33,5 | 50 | 60 | 70 | 80 | 90 | 90 |
| 12 | Prosentase orang terduga TBC yang men dapatkan pelayanan kesehatan sesuai standar | 79 | 100 | 100 | 100 | 100 | 100 | 100 |
| 13 | Prosentase penemuan dan penanganan penderita penyakit DBD | 100 | 100 | 100 | 100 | 100 | 100 | 100 |
| 14 | Penderita diare yang ditangani | 85,71 | 87 | 89 | 92 | 94 | 98 | 98 |
| 15 | Angka Insidens Malaria per 1000 Penduduk | 192 | 20,3 | 10,2 | 6,1 | 2 | 1 | 1 |
| 16 | Prosentase penderita HIV men dapat layanan kesehatan sesuai standar | 95,6 | 100 | 100 | 100 | 100 | 100 | 100 |
| 17 | Prosentase Bayi men dapat layanan kesehatan sesuai standar (Cakupan kunjungan bayi) | 61,9 | 85 | 92 | 95 | 97 | 100 | 100 |



| No. | ASPEK/FOKUS/BIDANG URUSAN/ INDIKATOR KINERJA PEMBANGUNAN DAERAH | Kondisi Kinerja pada awal periode RPD | Target Capaian Setiap Tahun | | | | | Kondisi Kinerja pada akhir periode RPD |
|-----|---|--|-----------------------------|------|------|------|------|---|
| | | 2021 | 2022 | 2023 | 2024 | 2025 | 2026 | |
| 18 | Prosentase Ibu Hamil mendapat layanan kesehatan sesuai standard (Cakupan kunjungan Ibu hamil K4) | 76,7 | 100 | 100 | 100 | 100 | 100 | 100 |
| 19 | Prosentase Ibu Nifas mendapat layanan kesehatan sesuai standard | 109 | 100 | 100 | 100 | 100 | 100 | 100 |
| 20 | Prosentase Bayi Usia 0-28 hari mendapat layanan kesehatan sesuai standard (Cakupan KN3) | 101,8 | 100 | 100 | 100 | 100 | 100 | 100 |
| 21 | Cakupan neonatus dengan komplikasi yang ditangani | 46,2 | 56 | 57 | 58 | 59 | 60 | 60 |
| 22 | Prosentase Balita mendapat layanan kesehatan sesuai standard | 59 | 100 | 100 | 100 | 100 | 100 | 100 |
| 23 | Prosentase anak usia pendidikan dasar yang mendapat pelayanan kesehatan sesuai standar | 77,7 | 100 | 100 | 100 | 100 | 100 | 100 |
| 24 | Prosentase pelayanan gawat darurat level 1 yang harus diberikan sarana kesehatan (RS) | 100 | 100 | 100 | 100 | 100 | 100 | 100 |
| 25 | Prosentase Desa/ Kelurahan mengalami KLB yang dilakukan penyelidikan epidemiologi < 24 jam | 100 | 100 | 100 | 100 | 100 | 100 | 100 |
| 26 | Prosentase Usia Produktif (orang usia 15-59 tahun) yang mendapat pelayanan kesehatan sesuai standar | 53,3 | 100 | 100 | 100 | 100 | 100 | 100 |
| 27 | Prosentase Lansia (orang berusia 60 tahun atau lebih) yang mendapat pelayanan kesehatan sesuai standar | 96,41 | 100 | 100 | 100 | 100 | 100 | 100 |
| 28 | Prosentase penderita hipertensi usia >= 15 tahun yang mendapatkan pelayanan kesehatan sesuai standar | 78,1 | 100 | 100 | 100 | 100 | 100 | 100 |
| 29 | Prosentase penderita diabetes mellitus usia >= 15 tahun yang mendapatkan pelayanan kesehatan sesuai standar | 50,3 | 100 | 100 | 100 | 100 | 100 | 100 |
| 30 | Prosentase ODGJ berat yang mendapatkan pelayanan kesehatan jiwa sesuai standar | 87,9 | 100 | 100 | 100 | 100 | 100 | 100 |
| 31 | Prosentase Kampung Bebas Buang Air Besar Sembarangan (BABS) | 31,9 | 35 | 37 | 39 | 42 | 45 | 45 |

Dari tabel diatas, total indikator kinerja yang masuk dalam perjanjian kinerja ada 34 indikator dan akan dilaksanakan dalam mendukung tercapainya peningkatan derajat kesehatan masyarakat.

BAB III

AKUNTABILITAS KINERJA

3.1 Capaian Kinerja Dinas Kesehatan Kabupaten Jayapura

Pengukuran capaian kinerja pada LAKIP Dinas Kesehatan Kabupaten Jayapura ini dilakukan dengan menilai pencapaian indikator kinerja sasaran, sehingga diketahui berapa sasaran yang mencapai target yang ditetapkan dan berapa sasaran yang tidak memenuhi target, bahkan berapa sasaran yang tidak ada pencapaian sama sekali.

Pengukuran kinerja dilakukan dengan menetapkan indikator kinerja pada sasaran-sasaran yang ditetapkan untuk dicapai pada tahun yang bersangkutan. Dalam rangka mendapatkan pencapaian target sasaran indikator kinerja dikonversikan dengan satuan kinerja sasaran.

Pengukuran kinerja juga dilakukan pada kegiatan yang dilakukan oleh Dinas Kesehatan Kabupaten Jayapura dengan menilai Indikator Input, Proses, Output dan Outcome. Rincian pengukuran dilakukan menggunakan form Pengukuran Kinerja Kegiatan (PKK) yang dikonversikan dengan indikator kinerja kegiatan tersebut kedalam satuan yang dapat diukur seperti, Dana, SDM, Laporan, paket dan lain sebagainya. Sehingga terdapat beberapa tahapan dalam kerangka pengukuran kinerja yaitu :

1. Penyusunan Rencana Strategik
2. Penyusunan Rencana Kinerja Tahunan (RKT)
3. Penetapan Kinerja atas rencana kinerja tahunan yang telah disusun.
4. Pengukuran kinerja yang mencakup :
 - a. Pengukuran Kinerja Kegiatan, yang merupakan tingkat pencapaian target (rencana tingkat capaian) dari masing-masing kelompok indikator kinerja kegiatan.
 - b. Pengukuran tingkat Pencapaian Kinerja Tahunan, yang merupakan tingkat pencapaian target (rencana tingkat capaian) dari masing-masing indikator sasaran yang telah ditetapkan sebagaimana dituangkan dalam dokumen Rencana Kinerja. Pengukuran tingkat pencapaian sasaran didasarkan pada data hasil pengukuran kinerja kegiatan.

Pengukuran kinerja dilakukan dengan menggunakan indikator kinerja pada level sasaran untuk menunjukkan secara langsung kaitan antara sasaran dengan indikator kerjanya, sehingga keberhasilan sasaran berdasarkan rencana kinerja tahunan yang ditetapkan dapat

dilihat dengan jelas. Alat ukur yang digunakan untuk ukuran keberhasilan atau kegagalan capaian kinerja adalah Indikator Kinerja Utama (IKU). IKU merupakan acuan untuk mengukur keberhasilan dan kegagalan capaian kinerja prioritas program yang bersifat strategis. IKU ditetapkan secara mandiri oleh instansi pemerintah dan SKPD di lingkungannya. Kriteria yang dipergunakan dalam penilaian kinerja organisasi pemerintah menggunakan skala nilai peringkat kinerja dikutip dari Peraturan Menteri Dalam Negeri Nomor 54 Tahun 2010, yang juga dipakai dalam penyusunan laporan kinerja ini.

Tabel 3.1
Skala Penilaian Kinerja

| No | Interval Nilai Realisasi Kinerja | Kriteria Penilaian Realisasi Kinerja | Kode |
|----|----------------------------------|--------------------------------------|------|
| 1 | ≥ 91 | Sangat Baik | |
| 2 | 75,1 – 90,0 | Tinggi | |
| 3 | 65,1 – 75,0 | Sedang | |
| 4 | 50,1 – 65,0 | Rendah | |
| 5 | $\leq 50,0$ | Sangat Rendah | |

3.1.1 Pencapaian Indikator Kinerja berdasarkan Rencana Strategis Dinas Kesehatan Kabupaten Jayapura 2023-2026

Pada dasarnya penetapan urusan wajib dan standar pelayanan minimal bidang kesehatan mengacu pada kebijakan dan strategi desentralisasi bidang kesehatan. Tujuan strategis pelaksanaan desentralisasi bidang kesehatan yang erat kaitannya dengan penetapan kewenangan wajib dan SPM bidang kesehatan, adalah :

- Terbangunnya komitmen antara pemerintah, legislatif, masyarakat dan stakeholder lainnya guna kesinambungan pembangunan kesehatan.
- Terlindungnya kesehatan masyarakat, khususnya penduduk miskin kelompok rentan, dan daerah miskin.
- Terwujudnya komitmen nasional dan global dalam program kesehatan.

Sesuai dengan undang-undang Nomor 23 tahun 2014 tentang Pemerintah Daerah, daerah Kabupaten dan daerah Kota wajib menyelenggarakan peningkatan pelayanan dan kesejahteraan masyarakat yang semakin baik, pengembangan kehidupan demokrasi, keadilan

dan pemerataan serta pemeliharaan hubungan yang serasi antara Pemerintah dan Daerah, serta antar Daerah dalam rangka menjaga keutuhan Negara Kesatuan RI. Urusan Wajib ditetapkan untuk melindungi hak-hak konstitusional perorangan/ masyarakat, melindungi kepentingan nasional dalam rangka menjaga keutuhan NKRI, kesejahteraan masyarakat, ketenteraman dan ketertiban umum.

Indikator Kinerja Tujuan dan Sasaran 2023-2026

Dalam pelaksanaan pembangunan kesehatan guna mendukung sasaran peningkatan derajat kesehatan masyarakat sesuai dengan dokumen rencana strategis dinas kesehatan kabupaten Jayapura tahun 2023-2026 yang mempedomani rencana pembangunan daerah Kabupaten Jayapura 2023-2026 sebagai dasar kinerja maka dapat digambarkan capaian indikator sasaran dan tujuan yaitu :

Tabel 3.2

Capaian Kinerja Indikator Tujuan dan Sasaran Dinas Kesehatan Kabupaten Jayapura 2023-2026 untuk mendukung Tujuan dan Sasaran RPD Kabupaten Jayapura 2023-2026

| No | Misi/Tujuan/Sasaran | | | Indikator Kinerja (tujuan, impact, outcome) | Kondisi Kinerja Awal | Capaian Kinerja Program dan Kerangka Pendanaan | | | | | Kondisi Kinerja Akhir |
|----|----------------------------|---|---|---|----------------------|--|-----------------|-----------------|-----------------|-----------------|-----------------------|
| | Program Pembangunan Daerah | Tujuan | Sasaran | | | 2021 | 2022 | 2023 | 2024 | 2025 | |
| | | T1: Meningkatnya derajat kesehatan masyarakat | | Indeks Kesehatan | % | 73.10 | 73.20 | 73.21 | 73.22 | 73.23 | 73.23 |
| | | | S1: Masyarakat mendapatkan pelayanan kesehatan yang merata dan terjangkau | Usia Harapan Hidup | 78 | 80 | 82 | 85 | 87 | 90 | 90 |
| | | | S2: Terwujudnya perbaikan gizi masyarakat | Prosentase Stunting | 32 | 27 | 20 | 17 | 16 | 15 | 15 |
| | | T2: Terpenuhinya standar pelayanan umum | | Indeks Pemenuhan Standar Pelayanan | 72 | 100 | 100 | 100 | 100 | 100 | 100 |
| | | | S1: Terselenggara Pemenuhan Pelayanan standar pelayanan Minimal Kesehatan | Indeks Pemenuhan Standar Pelayanan Minimal | 72 | 100 (Paripurna) | 100 (Paripurna) | 100 (Paripurna) | 100 (Paripurna) | 100 (Paripurna) | 100 (Paripurna) |

Dari gambaran capaian pelaksanaan tujuan dan sasaran pembangunan bahwa secara umum dapat tercapai kinerjanya, namun perlu memperhatikan pada indikator sasaran peningkatan kemandirian masyarakat dan pelaksanaan SPM Kesehatan

Indikator Kinerja Utama (IKU) Dinas Kesehatan Kabupaten Jayapura

Dalam Pelaksanaan pelayanan kesehatan, terdapat Indikator Kinerja Utama Dinas Kesehatan Kabupaten Jayapura antara lain Indeks Kesehatan, serta indeks pemenuhan SPM Kesehatan. Capaian di tahun 2023 dan 2024 antara lain :

1. Usia Harapan Hidup berada pada capaian 68,08 tahun atau naik bila dibanding tahun 2023 sebesar 67,78 Tahun
2. Prosentase prevalensi Stunting berada pada 14,02 % atau naik dibanding tahun 2023.
3. Indeks Pemenuhan SPM Kesehatan mencapai predikat Tuntas Madya pada tahun 2024 yang sama juga hasilnya di tahun 2023 dengan target Tuntas Paripurna.

Secara lengkap dapat digambarkan pada tabel dibawah ini :

| Sasaran Strategis | No. | Indikator Kinerja Utama | Satuan | Kinerja Awal (2022) | 2023 | | 2024 | | Akhir Renstra (2026) |
|---|-----|--------------------------------|--------|---------------------|--------|---------|--------|---------|----------------------|
| | | | | | Target | Capaian | Target | Capaian | |
| Masyarakat Mendapatkan pelayanan Kesehatan yang berkualitas merata dan terjangkau | 1 | Usia Harapan Hidup | Tahun | 66,9 | 67,3 | 67,78 | 67,7 | 68,08 | 68 |
| Terwujudnya Perbaikan Gizi Masyarakat | 2 | Prevalensi Stunting | persen | 32 | 30 | 12,38 | 28 | 14,02 | 27 |
| Terselenggaranya Pelayanan SPM Kesehatan | 1 | Indeks Pemenuhan Spm Kesehatan | Persen | 80 | 100 | 85 | 100 | 85,7 | 100 |

Dari hasil kinerja tersebut mendukung capaian indikator Kinerja Utama sektor Kesehatan yaitu **Indeks Kesehatan** mencapai angka 73,96 dari target 2024 sebesar 73,21 (Sumber BPS, 2024)

Indikator Kinerja Kunci Dinas Kesehatan Kabupaten Jayapura

Capaian indikator Kinerja bidang Kesehatan yang didalamnya terkandung indicator SPM Kesehatan sampai dengan 31 Desember 2024 dapat diuraikan pada tabel dibawah ini, dengan gambaran bahwa seluruh indikator kinerja kunci dapat dilaksanakan menjadi hasil pelaksanaan program, kegiatan dan sub kegiatan di tahun

2024.

Tabel 3.3
**Capaian Kinerja Dinas Kesehatan Kabupaten Jayapura Tahun 2024
(IKK dan SPM Kesehatan)**

| NAMA INDIKATOR | IKU | IKK | SATUAN | Capaian Tahun 2023 | Target 2024 | | Capaian per 31 Desember 2024 | | % Kinerja 2024 (8= capaian Kinerja/ Target) | Analisis Kinerja |
|---|-----|-----|--------|--------------------|-------------|--------------------|------------------------------|-----------------|--|------------------|
| | | | | | 2024 | Akhir Renstra 2026 | Absolut | Capaian Kinerja | | |
| 2 | | | 3 | 4 | 5 | | 6 | 7 | | 9 |
| ASPEK KESEJAHTERAAN MASYARAKAT | | | | | | | | | | |
| Angka usia harapan hidup | V | | Tahun | 67,78 | 67,7 | 68 | | 68,08 | 100,56 | |
| Prosentase stunting | V | | % | 12,38 | 29 | 27 | 915 | 14,02 | 100,00 | |
| Prevalensi balita gizi kurang | | V | Orang | 5,60 | <10 | <10 | 443 | 6,65 | 100,00 | |
| LAYANAN URUSAN WAJIB DASAR | | | | | | | | | | |
| Prosentase balita gizi buruk mendapat perawatan | | V | % | 100,00 | 100 | 100 | 131 | 100,00 | 100 | |
| Angka Kematian Bayi (AKB) per 1000 kelahiran hidup | | V | Orang | 16,80 | 19 | 21 | 42 | 14,81 | 100 | |
| Angka Kematian Balita per 1000 kelahiran hidup | | V | Orang | 18,70 | 26 | 28 | 45 | 15,87 | 100 | |
| Angka Kematian Neonatal per 1000 kelahiran hidup | | V | Orang | 16,60 | 19 | 21 | 42 | 14,81 | 100 | |
| Angka Kematian Ibu per 100.000 kelahiran hidup | | V | Orang | 213,00 | 120 | 90 | 5 | 176,37 | 68,04 | |
| Prosentasi Distrik memiliki satu Puskesmas | V | | % | 100,00 | 100 | 100 | 22 | 115,79 | 100 | |
| Prosentase Puskesmas yang minimal memiliki sembilan jenis tenaga kesehatan | | V | % | 36,36 | 92 | 97 | 6 | 27,27 | 29,64 | |
| Prosentase komplikasi Neonatal yang ditangani | | V | % | 4,61 | 70 | 90 | 200 | 63,69 | 90,99 | |
| Prosentase komplikasi kebidanan yang ditangani | | V | % | 21,45 | 85 | 90 | 417 | 58,16 | 68,42 | |
| Prosentase pertolongan persalinan oleh tenaga kesehatan yang memiliki kompetensi kebidanan di fasilitas kesehatan | | V | % | 100,00 | 100 | 100 | 2713 | 76,29 | 76,29 | |
| Prosentase Desa/Kelurahan Universal Child Immunization (UCI) | | V | % | 95,80 | 85 | 95 | 102 | 70,83 | 100 | |
| Prosentase balita pnemonia yang ditangani | | V | % | 100,00 | 70 | 90 | 354 | 101 | 100 | |

| NO | NAMA INDIKATOR | IKU | IKK | SATUAN | Capaian Tahun 2023 | Target 2024 | | Capaian per 31 Desember 2024 | | % Kinerja 2024 | Analisis Kinerja |
|----|---|-----|----------|--------|--------------------|-------------|--------------------|------------------------------|-----------------|----------------|------------------|
| | | | | | | 2024 | Akhir Renstra 2026 | Absolut | Capaian Kinerja | | |
| 13 | Prosentase orang terduga TBC yang mendapatkan pelayanan kesehatan sesuai standar | | V | % | 75 | 100 | 100 | 10422 | 88,55 | 88,55 | |
| 14 | Prosentase penemuan dan penanganan penderita penyakit DBD | | V | % | 100 | 100 | 100 | 32 | 100,00 | 100 | |
| 15 | Penderita diare yang ditangani | | V | % | 100 | 92 | 94 | 3275 | 146,07 | 158,78 | |
| 16 | Angka Insidens Malaria per 1000 Penduduk | V | Per 1000 | | 368 | 6,1 | 2 | 50.529 | 249,00 | 2,45 | |
| 17 | Prosentase penderita HIV mendapat layanan kesehatan sesuai standard | | V | % | 96 | 100 | 100 | 15114 | 100,00 | 100,00 | |
| 18 | Prosentase Bayi mendapat layanan kesehatan sesuai standard (Cakupan kunjungan bayi) | | V | % | 100 | 100 | 97 | 3923 | 77,90 | 77,90 | |
| 19 | Prosentase Ibu Hamil mendapat layanan kesehatan sesuai standard (Cakupan kunjungan ibu hamil K4) | | V | % | 85,7 | 100 | 100 | 2198 | 61,35 | 61,35 | |
| 20 | Prosentase Ibu Nifas mendapat layanan kesehatan sesuai standard | | V | % | 100 | 100 | 100 | 2713 | 76,29 | 76,29 | |
| 21 | Prosentase Bayi Usia 0 - 28 hari mendapat layanan kesehatan sesuai standard (Cakupan KN3) | | V | % | 100 | 100 | 100 | 2564 | 90,44 | 90,44 | |
| 22 | Prosentase Balita mendapat layanan kesehatan sesuai standard | | V | % | 100 | 100 | 100 | 16526 | 92,84 | 92,84 | |
| 23 | Prosentase anak usia pendidikan dasar yang mendapat pelayanan kesehatan sesuai standard | | V | % | 41,9 | 100 | 100 | 3376 | 88,96 | 88,96 | |
| 24 | Prosentase pelayanan gawat darurat level I yang harus diberikan sarana kesehatan (RS) | | V | % | 100 | 100 | 100 | 1 | 100,00 | 100,00 | |
| 25 | Prosentase Desa/Kelurahan mengalami KLB yang dilakukan penyelidikan epidemiologi <24 jam | | V | % | 100 | 100 | 100 | 0 | 100,00 | 100,00 | |
| 26 | Prosentasi Usia Produktif (orang usia 15-59 tahun) yang mendapat pelayanan kesehatan sesuai standard | | V | % | 91 | 100 | 100 | 63782 | 73,00 | 73,00 | |
| 27 | Prosentasi Lansia (orang berusia 60 tahun atau lebih) yang mendapat pelayanan kesehatan sesuai standard | | V | % | 68 | 100 | 100 | 10119 | 84,79 | 84,79 | |
| 28 | Prosentasi penderita Hipertensi usia >=15 tahun yang mendapatkan pelayanan kesehatan sesuai standard | | V | % | 100 | 100 | 100 | 3301 | 100,03 | 100,03 | |
| 29 | Prosentase penderita Diabetes Mellitus usia>=15 tahun yang mendapatkan pelayanan kesehatan sesuai stndard | | V | % | 100 | 100 | 100 | 1350 | 100,00 | 100,00 | |
| 30 | Prosentase ODGI berat yang mendapatkan pelayanan kesehatan jiwa sesuai standard | | V | % | 100 | 100 | 100 | 290 | 71,60 | 71,60 | |
| 31 | Prosentase Kampung Bebas Buang Air Besar Sembarangan (BABS) | | V | % | 45 | 39 | 45 | 117 | 81,25 | 208,33 | |

Pada tabel diatas dapat dijelaskan hasil kinerja Kesehatan berdasarkan nilai target daerah yaitu:

- Indikator yang mendapat penilaian kinerja sangat baik** adalah sebanyak 21 indikator atau 60 %.
- Indikator yang mendapat penilaian Kinerja Tinggi** adalah sebanyak 6 indikator atau 17,14 % dari total indicator.

3. **Indikator yang mendapat penilaian sedang** adalah sebanyak 4 indikator atau 11,43 % dari total 34 indikator.
4. **Indikator yang mendapat penilaian rendah** adalah sebanyak 1 indikator atau 2,86 % dari total 34 indikator.
5. **Indikator yang mendapat penilaian sangat rendah** adalah 2 Indikator atau 8,57 % dari total 34 indikator

Pencapaian SPM Kesehatan tahun 2024

SPM bidang kesehatan telah ditetapkan oleh Menteri Kesehatan dengan Peraturan Menteri Kesehatan No. 4 Tahun 2019 tentang pelaksanaan SPM Kesehatan mengandung prinsip sebagai berikut :

- Diterapkan pada urusan wajib. Oleh karena itu SPM merupakan bagian integral dari Pembangunan Kesehatan yang berkesinambungan dan menyeluruh, terarah dan terpadu sesuai Rencana Pembangunan Kesehatan Menuju Nusantara Sehat.
- Diberlakukan untuk seluruh Daerah Kabupaten dan Daerah Kota. SPM harus mampu memberikan pelayanan kepada publik tanpa kecuali (tidak hanya masyarakat miskin), dalam bentuk, jenis, tingkat dan mutu pelayanan yang esensial dan sangat dibutuhkan oleh masyarakat.
- Menjamin akses masyarakat mendapat pelayanan dasar tanpa mengorbankan mutu dan mempunyai dampak luas pada masyarakat (positive Health Externality).
- Merupakan indikator kinerja bukan standar teknis, dikelola dengan manajerial profesional, sehingga tercapai efisiensi dan efektivitas penggunaan sumberdaya.
- Bersifat dinamis.
- Ditetapkan dalam rangka penyelenggaraan pelayanan dasar.

Dalam pelaksanaan SPM Kesehatan pada Dinas Kesehatan Kabupaten Jayapura tahun 2024 telah terlaksana seluruh kegiatan guna menunjang tercapainya kinerja yang dapat digambarkan pada tabel dibawah ini :

Tabel. 3.4
Capaian Indikator SPM Kesehatan Kabupaten Jayapura Tahun 2024

| NO | NAMA INDIKATOR | SATUAN | Capaian Tahun 2023 | Target 2024 | Capaian per 31 Desember 2024 | | % Kinerja 2024 (8= capaian Kinerja/ Target) | Analisis Kinerja |
|----|---|--------|--------------------|-------------|------------------------------|-----------------|--|------------------|
| | | | | | Absolut | Capaian Kinerja | | |
| 1 | 2 | 3 | 4 | 5 | 6 | 7 | | 9 |
| 1 | Prosentase Ibu Hamil mendapat layanan kesehatan sesuai standard (Cakupan kunjungan ibu hamil K4) | % | 93,3 | 100 | 2198 | 61,35 | 61,35 | |
| 2 | Prosentase pertolongan persalinan oleh tenaga kesehatan yang memiliki kompetensi kebidanan di fasilitas kesehatan | % | 100 | 100 | 2713 | 76,29 | 76,29 | |
| 3 | Prosentase Bayi Usia 0 - 28 hari mendapat layanan kesehatan sesuai standard (Cakupan KN3) | % | 100 | 100 | 2564 | 90,44 | 90,44 | |
| 4 | Prosentase Balita mendapat layanan kesehatan sesuai standard | % | 78,85 | 100 | 16526 | 92,84 | 92,84 | |
| 5 | Prosentase anak usia pendidikan dasar yang mendapat pelayanan kesehatan sesuai standard | % | 77 | 100 | 3376 | 88,96 | 88,96 | |
| 6 | Prosentasi Usia Produktif (orang usia 15-59 tahun) yang mendapat pelayanan kesehatan sesuai standard | % | 88,7 | 100 | 63782 | 73,00 | 73,00 | |
| 7 | Prosentase Lansia (orang berusia 60 tahun atau lebih) yang mendapat pelayanan kesehatan sesuai standard | % | 70,2 | 100 | 10119 | 84,79 | 84,79 | |
| 8 | Prosentasi penderita Hipertensi usia >=15 tahun yang mendapatkan pelayanan kesehatan sesuai standard | % | 70,4 | 100 | 3300 | 100,00 | 100,00 | |
| 9 | Prosentase penderita Diabetes Mellitus usia>=15 tahun yang mendapatkan pelayanan kesehatan sesuai stndard | % | 76,4 | 100 | 1350 | 100,00 | 100,00 | |
| 10 | Prosentase ODGI berat yang mendapatkan pelayanan kesehatan jiwa sesuai standard | % | 23,5 | 100 | 290 | 71,60 | 71,60 | |
| 11 | Prosentase orang terduga TBC yang mendapatkan pelayanan kesehatan sesuai standar | % | 79,8 | 100 | 10422 | 88,55 | 88,55 | |
| 12 | Prosentase penderita HIV mendapat layanan kesehatan sesuai standard | % | 100 | 100 | 15114 | 100,00 | 100,00 | |

Jika dianalisis hasil kinerja Kesehatan Kabupaten Jayapura tahun 2024 terhadap Peraturan Menteri Kesehatan No. 6 tahun 2024 yang memuat pelaksanaan SPM Kesehatan dengan target kinerja untuk seluruh indikator (12 Indikator) adalah 100 % maka terdapat Lima indikator yaitu Prosentase Bayi Usia 0 - 28 hari mendapat layanan kesehatan sesuai standard (Cakupan KN3), Prosentase Balita mendapat layanan kesehatan sesuai standard, Prosentasi penderita Hipertensi usia >=15 tahun yang mendapatkan pelayanan kesehatan sesuai standard, Prosentase penderita Diabetes Mellitus usia>=15 tahun yang mendapatkan pelayanan kesehatan sesuai stndard, dan Prosentase penderita HIV mendapat layanan kesehatan sesuai standard.

Dari data diatas, ditemukan bahwa 75 % dari indikator SPM Kesehatan telah mencapai Kinerja Sangat baik dan Tinggi sedangkan 25 % belum mencapai hasil yang memuaskan. Pencapaian terendah pada indikator Prosentase Ibu Hamil mendapat layanan kesehatan sesuai standard (Cakupan kunjungan ibu hamil K4) sesuai standard. Dalam penilaian nasional dengan capaian total SPM Kesehatan adalah 85,7 % maka masuk dalam predikat **Tuntas Madya** (e-spm.bangda.kemendagri).

Analisis Permasalahan

Kendala dalam pelaksanaan SPM Kesehatan di Kabupaten jayapura antara lain:

1. Secara umum, 12 SPM Kesehatan dilaksanakan kepada masyarakat walaupun belum mencapai 100 % untuk seluruh indikator atau TUNTAS MADYA yaitu 85,7 %, namun beberapa indikator mengalami peningkatan dari terget dengan kinerja tinggi dan sangat baik atau diatas 75 %
2. Beberapa indikator SPM yang tidak mencapai target atau zona kuning yaitu Prosentase Ibu Hamil mendapat layanan kesehatan sesuai standard (Cakupan kunjungan ibu hamil K4) sesuai standard sedangkan kinerja Sangat rendah sudah tidak ditemukan lagi. Hal ini terjadi akibat belum maksimalnya pelaksanaan integrasi layanan primer diseluruh wilayah serta prosentase posyandu aktif belum mencapai 100%.
3. Kemandirian Masyarakat masih kurang dalam membangun kesehatan diri dan keluarga dibuktikan juga dengan rasio posyandu per balita di masyarakat adalah 1:48 orang yang seharusnya 1:20 balita.
4. 80 % dari 144 Kampung/kelurahan di Kabupaten jayapura sudah memiliki sarana kesehatan sehingga masih ada 15-20 % kampung belum memiliki akses ke sarana kesehatan, dengan catatan bahwa tidak semua kampung harus memiliki sarana kesehatan karena jarak yang berdekatan dengan sarana kesehatan di kampong lainnya.
5. Dari 22 Puskesmas di Kabupaten jayapura, 8 Puskesmas yang sudah memiliki standard SDM Kesehatan sesuai Permenkes No.19 tahun 2024 yaitu minimal sembilan jenis tenaga kesehatan. Sedangkan 16 Puskesmas lainnya belum sesuai standard dengan rata-rata pada ketiadaan dokter gigi dan

Apoteker.

6. Pembiayaan SPM Kesehatan belum maksimal oleh karena Dinas Kesehatan Kabupaten Jayapura mengelola anggaran yang didominasi sumber anggaran DAK, DAU Spesifik Grand dan OTSUS yang telah diatur menggunakan Petunjuk Teknis sehingga pelaksanaan kegiatan tidak bisa dilakukan dengan maksimal. Tahun 2024, postur anggaran DAU SG, DAK/OTSUS mencapai 52,76 % (Diluar Belanja Gaji PNS) walaupun ada peningkatan pada sumber anggaran DBH Provinsi dan PAD. Akibatnya juga pada manajemen pelaksanaan SPM Kesehatan.
7. Pengawasan secara berjenjang belum optimal dilaksanakan juga dalam rangka pelaksanaan manajemen data melalui sistem informasi secara online.

Solusi

Dalam menghadapi kendala di atas beberapa solusi dapat diambil yaitu:

1. Kegiatan lebih banyak di danai oleh bantuan operasional kesehatan (BOK) untuk puskesmas yang bersumber dari Dana Alokasi Khusus. Pemanfaatan yang lebih efektif dan efisien dengan tetap mengedepankan akuntabilitas.
2. Integrasi pelayanan yang belum mencapai target dengan pelaksanaan integrasi layanan primer
3. Penguatan sarana dan prasarana serta SDM Kesehatan
4. Pendekatan pembangunan kesehatan secara afirmasi agar kemandirian masyarakat bisaditingkatkan.
5. Penguatan logistik Kesehatan, terutama dalam mendukung pelaksanaan SPM Kesehatan.
6. Melibatkan lintas sector di Distrik dan kampung dengan lebih kuat/solid agar Indikator SPM Kesehatan dapat ditunjang dengan kapasitas dan modal yang ada di kampung melalui dana ADK dan ADD.
7. Pengawasan yang berjenjang dalam pelaksanaan SPM Kesehatan di fasilitas kesehatan

Tindak Lanjut

Dalam mereduksi permasalahan dan memperkuat solusi yang diambil, maka tidak lanjut jangka pendek adalah perhitungan pembiayaan/costing SPM yang lebih efisien dan efektif dalam penetapan anggaran, penguatan pelaksanaan PIS-PK sebagai data dasar kesehatan dan melibatkan lintas sektor, membangun pengawasan yang lebih kuat dalam pelaksanaan layanan kesehatan di UPTD Dinas Kesehatan Kabupaten Jayapura.

Selain itu dengan adanya sensus penduduk 2020 maka jumlah penduduk sebagai target pelayanan kesehatan tidak lagi menjadi masalah dalam pelaksanaan manajemen penerapan SPM Kesehatan

Program Nasional Pekan Imunisasi Polio (PIN) Tahun 2024

Menindaklanjuti Surat Kementerian Kesehatan No. IM.02.03/Menkes/311/2024 terkait pelaksanaan PIN dalam rangka penanggulangan KLB Polio sebagaimana terjadinya kondisi Kejadian Luar Biasa (KLB) Kasus Polio di Provinsi Papua Selatan, Papua Tengah dan Papua Pegunungan maka dilakanakan PIN Polio dalam dua tahap yang dilakukan oleh Kabupaten Jayapura sejak bulan Mei-Oktober 2024. Pelaksanaan kebijakan ini ditandai dengan diterbitkannya surat Edaran Kepala Dinas Kesehatan Kab.Jayapura No : 440/ 687 /2024 Tentang Petunjuk Pelaksanaan Pin Polio Serta Intervensi Serentak Penanggulangan Stunting Tahun 2024 Di Kabupaten Jayapura

Pelaksanaan PIN Polio dilaksanakan di seluruh UPTD Puskesmas Kabupaten Jayapura dengan terlebih dahulu dilakukan refocussing anggaran tahun 2024 melalui BOK Puskesmas dan BOK Kabupaten untuk memastikan seluruh sasaran 0-7 tahun dapat menerima imunisasi dalam dua 4 dosis pemberian. Hasil capaian baik dosis 1 dan 2 serta dosis 3 dan 4 dapat terlihat dalam tabel dibawah ini :

Tabel 3.5
Pelaksanaan PIN Polio 2024 Kabupaten Jayapura pada dosis 1 dan 2

| NO | PUSKESMAS | SASARAN | | | TOTAL | 0-59 BLN | | SELISIH | 5-<7 THN | | SELISIH | >7 THN | | SELISIH | TOTAL DOSIS 1 | TOTAL DOSIS 2 | TOTAL SELISIH | KEBUTUHAN VAKSIN |
|-------------------------|-----------------|----------|----------|--------|-------|----------|---------|---------|----------|---------|---------|---------|---------|---------|---------------|---------------|---------------|------------------|
| | | 0-59 BLN | 5-<7 THN | >7 THN | | DOSIS 1 | DOSIS 2 | | DOSIS 1 | DOSIS 2 | | DOSIS 1 | DOSIS 2 | | | | | |
| 1 | KHOMBA WALIYAUW | 2064 | 710 | 546 | 3320 | 2081 | 1954 | 127 | 803 | 793 | 10 | 733 | 723 | 10 | 3617 | 3470 | 147 | 3 |
| 2 | WAIBHU | 1762 | 379 | 311 | 2452 | 1963 | 1731 | 232 | 589 | 404 | 185 | 289 | 153 | 136 | 2841 | 2288 | 553 | 11 |
| 3 | PAGAI | 107 | 54 | 22 | 183 | 106 | 100 | 6 | 52 | 50 | 2 | 22 | 21 | 1 | 180 | 171 | 9 | 1 |
| 4 | HARAPAN | 925 | 124 | 143 | 1192 | 928 | 928 | 0 | 128 | 111 | 17 | 159 | 158 | 1 | 1215 | 1197 | 18 | 1 |
| 5 | EBUNGFAUW | 260 | 139 | 64 | 463 | 275 | 263 | 12 | 116 | 116 | 0 | 67 | 58 | 9 | 458 | 437 | 21 | 1 |
| 6 | SENTANI KOTA | 3101 | 1380 | 1148 | 5629 | 3124 | 3015 | 109 | 1542 | 1512 | 30 | 960 | 898 | 62 | 5626 | 5425 | 201 | 4 |
| 7 | KANDA | 163 | 56 | 45 | 264 | 167 | 161 | 6 | 58 | 58 | 0 | 56 | 50 | 6 | 281 | 269 | 12 | 1 |
| 8 | DOSAY | 590 | 220 | 121 | 931 | 612 | 604 | 8 | 206 | 203 | 3 | 99 | 98 | 1 | 917 | 905 | 12 | 1 |
| 9 | REVENIRARA | 160 | 63 | 40 | 263 | 159 | 159 | 0 | 61 | 61 | 0 | 39 | 39 | 0 | 259 | 259 | 0 | |
| 10 | DEPAPRE | 342 | 171 | 95 | 608 | 356 | 356 | 0 | 174 | 173 | 1 | 95 | 95 | 0 | 625 | 624 | 1 | 1 |
| 11 | YOKARI | 267 | 109 | 56 | 432 | 258 | 255 | 3 | 109 | 109 | 0 | 53 | 53 | 0 | 420 | 417 | 3 | 1 |
| 12 | DEMTA | 330 | 142 | 63 | 535 | 328 | 317 | 11 | 142 | 114 | 28 | 57 | 48 | 9 | 527 | 479 | 48 | 1 |
| 13 | UNURUM GUAY | 365 | 132 | 103 | 600 | 362 | 362 | 0 | 130 | 128 | 2 | 101 | 101 | 0 | 593 | 591 | 2 | 1 |
| 14 | NIMBOKRANG | 465 | 279 | 168 | 912 | 464 | 464 | 0 | 245 | 245 | 0 | 167 | 167 | 0 | 876 | 876 | 0 | |
| 15 | NAMBLONG | 179 | 157 | 125 | 461 | 178 | 178 | 0 | 146 | 146 | 0 | 90 | 90 | 0 | 414 | 414 | 0 | |
| 16 | GENYEM | 422 | 185 | 73 | 680 | 429 | 429 | 0 | 181 | 181 | 0 | 84 | 84 | 0 | 694 | 694 | 0 | 1 |
| 17 | SADUYAP | 138 | 33 | 20 | 191 | 138 | 135 | 3 | 28 | 28 | 0 | 20 | 19 | 1 | 186 | 182 | 4 | 1 |
| 18 | SAWOY | 490 | 210 | 96 | 796 | 484 | 483 | 1 | 206 | 199 | 7 | 92 | 91 | 1 | 782 | 773 | 9 | 3 |
| 19 | KEMTUK | 509 | 197 | 112 | 818 | 508 | 503 | 5 | 195 | 193 | 2 | 111 | 111 | 0 | 814 | 807 | 7 | 3 |
| 20 | YAPSI | 610 | 241 | 147 | 998 | 643 | 611 | 32 | 257 | 245 | 12 | 150 | 147 | 3 | 1050 | 1003 | 47 | 1 |
| 21 | AIRU | 77 | 18 | 14 | 109 | 77 | 45 | 32 | 18 | 15 | 3 | 14 | 8 | 6 | 109 | 68 | 41 | 1 |
| 22 | LEREH | 630 | 234 | 257 | 1121 | 645 | 643 | 2 | 245 | 242 | 3 | 254 | 254 | 0 | 1144 | 1139 | 5 | |
| OTAL KABUPATEN JAYAPURA | | 13956 | 5233 | 3769 | 22958 | 14285 | 13696 | 589 | 5631 | 5326 | 305 | 3712 | 3466 | 246 | 23628 | 22488 | 1140 | 37 |

Dari tabel diatas menunjukkan bahwa sasaran peserta PIN Polio sebanyak 22.958 anak dengan capaian dosis 1 sebanyak 23.268 anak atau 102,9 % dan dosis 2 sebanyak 22.488 anak atau 97,9 % atau terdapat selisih 1.140 anak yang belum mengikuti lengkap dosis 1 ke dosis 2 dalam kurun waktu pelaksanaan sampai Oktober 2024

Tabel 3.6
Pelaksanaan PIN Polio 2024 Kabupaten Jayapura pada dosis 3 dan 4

| NO | PUSKESMAS | SASARAN | | | TOTAL | 0-59 BLN | | SELISIH | 5-<7 THN | | SELISIH | >7 THN | | SELISIH | TOTAL | | TOTAL SELISIH | KEBUTUHAN VAKSIN bOPV |
|--------------------------|-----------------|----------|----------|--------|-------|----------|---------|---------|----------|---------|---------|---------|---------|---------|---------|---------|---------------|-----------------------|
| | | 0-59 BLN | 5-<7 THN | >7 THN | | DOSIS 3 | DOSIS 4 | | DOSIS 3 | DOSIS 4 | | DOSIS 3 | DOSIS 4 | | DOSIS 3 | DOSIS 4 | | |
| 1 | KHOMBA WALIYAUW | 2064 | 710 | 546 | 3320 | 1274 | 940 | 334 | 660 | 516 | 144 | 675 | 642 | 33 | 2609 | 2098 | 511 | 52 |
| 2 | WAIBHU | 1762 | 379 | 311 | 2452 | 1116 | 971 | 145 | 402 | 285 | 117 | 151 | 125 | 26 | 1669 | 1381 | 288 | 29 |
| 3 | PAGAI | 107 | 54 | 22 | 183 | 100 | 90 | 10 | 50 | 39 | 11 | 21 | 21 | 0 | 171 | 150 | 21 | 2 |
| 4 | HARAPAN | 925 | 124 | 143 | 1192 | 928 | 835 | 93 | 91 | 88 | 3 | 128 | 95 | 33 | 1147 | 1018 | 129 | 13 |
| 5 | EBUNGFAUW | 260 | 139 | 64 | 463 | 255 | 228 | 27 | 116 | 116 | 0 | 58 | 56 | 2 | 429 | 400 | 29 | 2 |
| 6 | SENTANI KOTA | 3101 | 1380 | 1148 | 5629 | 2809 | 1837 | 972 | 1076 | 946 | 130 | 874 | 589 | 285 | 4759 | 3372 | 1387 | 143 |
| 7 | KANDA | 163 | 56 | 45 | 264 | 116 | 30 | 86 | 56 | 18 | 38 | 50 | 19 | 31 | 222 | 67 | 155 | 16 |
| 8 | DOSAY | 590 | 220 | 121 | 931 | 276 | 128 | 148 | 46 | 36 | 10 | 67 | 33 | 34 | 389 | 197 | 192 | 20 |
| 9 | REVENIRARA | 160 | 63 | 40 | 263 | 159 | 147 | 12 | 61 | 59 | 2 | 39 | 35 | 4 | 259 | 241 | 18 | 2 |
| 10 | DEPAPRE | 342 | 171 | 95 | 608 | 355 | 355 | 0 | 173 | 173 | 0 | 95 | 95 | 0 | 623 | 623 | 0 | 0 |
| 11 | YOKARI | 267 | 109 | 56 | 432 | 255 | 254 | 1 | 109 | 109 | 0 | 53 | 53 | 0 | 417 | 416 | 1 | 0 |
| 12 | DEMTA | 330 | 142 | 63 | 535 | 251 | 136 | 115 | 102 | 45 | 57 | 57 | 19 | 38 | 410 | 200 | 210 | 21 |
| 13 | UNURUM GUAY | 365 | 132 | 103 | 600 | 362 | 362 | 0 | 128 | 128 | 0 | 101 | 101 | 0 | 591 | 591 | 0 | 0 |
| 14 | NIMBOKRANG | 465 | 279 | 168 | 912 | 464 | 449 | 15 | 224 | 116 | 108 | 167 | 167 | 0 | 855 | 732 | 123 | 13 |
| 15 | NAMBLONG | 179 | 157 | 125 | 461 | 178 | 178 | 0 | 146 | 146 | 0 | 90 | 90 | 0 | 414 | 414 | 0 | |
| 16 | GENYEM | 422 | 185 | 73 | 680 | 277 | 42 | 235 | 128 | 6 | 122 | 58 | 5 | 53 | 463 | 53 | 410 | 41 |
| 17 | SADUYAP | 138 | 33 | 20 | 191 | 96 | 0 | 96 | 14 | 0 | 14 | 5 | 0 | 5 | 115 | 0 | 115 | 12 |
| 18 | SAWOY | 490 | 210 | 96 | 796 | 407 | 257 | 150 | 145 | 69 | 76 | 71 | 48 | 23 | 623 | 374 | 249 | 25 |
| 19 | KEMTUK | 509 | 197 | 112 | 818 | 458 | 378 | 80 | 178 | 142 | 36 | 108 | 92 | 16 | 744 | 612 | 132 | 14 |
| 20 | YAPSI | 610 | 241 | 147 | 998 | 596 | 462 | 134 | 228 | 224 | 4 | 146 | 145 | 1 | 970 | 831 | 139 | 13 |
| 21 | AIRU | 77 | 18 | 14 | 109 | | | 0 | 0 | | 0 | | | 0 | 0 | 0 | 0 | 0 |
| 22 | LEREH | 630 | 234 | 257 | 1121 | 643 | 228 | 415 | 242 | 185 | 57 | 251 | 241 | 10 | 1136 | 654 | 482 | 49 |
| TOTAL KABUPATEN JAYAPURA | | 13956 | 5233 | 3769 | 22958 | 11375 | 8307 | 3068 | 4375 | 3446 | 929 | 3265 | 2671 | 594 | 19015 | 14424 | 4591 | 467 |

Dari tabel diatas menunjukkan bahwa sasaran peserta PIN Polio sebanyak 22.958 anak dengan capaian dosis 3 sebanyak 19.015 anak atau 82,82 % dan dosis 4 sebanyak 14.424 anak atau 62,82 % atau terdapat selisih 4.591 anak yang belum mengikuti lengkap dosis 3 ke dosis 4 dalam kurun waktu pelaksanaan sampai Oktober 2024.

Dari kedua gambaran diatas bahwa perlindungan dengan vaksin nOPV tercapai diatas 98% dan memberikan hasil sangat baik sedangkan untuk bOPV menunjukkan belum mencapai target diatas 95% sehinga perlindungan terhadap anak belum maksimal.

Hal ini menunjukkan masih rendahnya kemandirian orangtua dalam mendorong anak untuk menerima haknya untuk perlindungan atas polio walaupun upaya kunjungan rumah sudah dilakukan dengan optimal. Selain itu ditemukan kendala bahwa pada saat pelaksanaan PIN polio khusus pada usia pendidikan dasar/ PAUD, terjadwal saat libur sekolah sehingga akses kepada anak usia dasar tidak maksimal.

3.1.2 Pencapaian Target Tahun 2023 dengan target Nasional dan Provinsi Papua

Dalam pelaksanaan program kesehatan, terdapat target-target Nasional dan Provinsi Papua yang menjadi target utama sebagaimana telah disampaikan pada Bab II dengan penjelasan sebagaimana termuat pada tabel dibawah ini :

Tabel. 3.7
Pencapaian Kinerja Tahun 2024 dibandingkan dengan target Nasional dan Provinsi Papua

| No. | Indikator Kinerja Utama | Satuan | Target Nasional (2024) | Target Prov Papua (2024) | Kinerja Awal (2022) | Kabupaten Jayapura | | | |
|-----|--------------------------------|----------|------------------------|--------------------------|---------------------|--------------------|---------|--------|---------|
| | | | | | | 2023 | | 2024 | |
| | | | | | | Target | Capaian | Target | Capaian |
| 1 | Usia Harapan Hidup | /1000 KH | 72,39 | 70,4 | 66,9 | 67,3 | 67,78 | 67,7 | 68,08 |
| 2 | Prevalensi Stunting | persen | 14 | 14 | 32 | 30 | 12,38 | 28 | 13,76 |
| 3 | Indeks Pemenuhan Spm Kesehatan | Persen | 100 | 100 | 80 | 100 | 82,02 | 100 | 80,1 |

Dari gambaran tabel diatas, bahwa capaian kinerja pada tahun 2024 dapat digambarkan:

1. Usia Harapan Hidup diharapkan menjadi gambaran berkualitasnya layanan kesehatan yang dapat dilakukan kepada masyarakat dimana pencapaian tahun 2024 adalah 68,08 Tahun. Walaupun mencapai target daerah, namun belum dapat optimal mencapai target Provinsi Papua bahkan target Nasional.
2. Prevalensi Stunting mengalami kenaikan menjadi 14,02% yang masih sesuai dengan batasan tertinggi pada target nasional dan Provinsi Papua, walaupun mengalami kenaikan dari tahun 2023.
3. Indikator SPM Kesehatan yang menjadi tanggungjawab daerah belum mencapai target nasional dengan pencapaian Tuntas Madya dari target Tuntas Paripurna.

Selain dilakukan analisis terhadap indikator kinerja pusat dan daerah, juga dilakukan analisis terhadap kesesuaian target dan realisasi atas masukan DPRD Kabupaten Jayapura yang dapat digambarkan melalui tabel dibawah ini :

Tabel 3.8
Analisis Kesesuaian Target dan Realisasi Tahun 2023 berdasarkan
Masukan DPRD Kabupaten Jayapura Tahun 2024

| NO. | KEBIJAKAN | URAIAN PROG/KEG | TARGET | REALISASI | UPAYA PEMECAHAN MASALAH | TINDAK LANJUT REKOMENDASI DPRD |
|-----|--|---|--------------|-------------|--|--|
| 1 | Menganalisis program kesehatan untuk menunjang capaian SPM kesehatan | Program Pemenuhan Upaya Kesehatan Perorangan dan Upaya Kesehatan Masyarakat ➤ Kegiatan Penyediaan Layanan Kesehatan Untuk UKM dan UKP Rujukan Tingkat Daerah Kabupaten Kota | 19 Distrik | 100 % | 1 Seluruh SPM Kesehatan telah dilaksanakan tahun 2023 2 Pelaksanaan surveilans di masyarakat baik kunjungan rumah atau memperluas akses masyarakat terhadap layanan SPM melalui sarana kesehatan yang ada | 1 Memperkuat ketersediaan layanan kesehatan di kampung dengan menambah sarana kesehatan Pustu serta rumah dinas petugas yang memadai 2 Memaksimalkan kerjasama/ kolaborasi kader dengan petugas kesehatan |
| 2 | Meningkatkan Angka Harapan Hidup | a) Program Pemenuhan Upaya Kesehatan Perorangan dan Upaya Kesehatan Masyarakat b) Program Peningkatan Kapasitas Sumber Daya Manusia Kesehatan c) Program Sediaan Farmasi, Alat Kesehatan Dan Makanan Minuman d) Program Pemberdayaan Masyarakat Bidang Kesehatan | 22 Puskesmas | 67,78 Tahun | a. Menekan Angka Kematian Ibu b. Menekan Angka Kematian Bayi dan Balita c. Memperkuat layanan kesehatan sesuai standard bagi usia produktif d. Melaksanakan program posbindu dan poslansia | 1 Dinas Kesehatan lebih intens melaksanakan program dan kegiatan untuk meningkatkan angka kelangsungan hidup bayi setiap kelahiran |



| | | | | | | |
|---|---|--|------------|---|--|--|
| 3 | Menekan Angka Kematian Ibu, Bayi dan Balita | <p>Program Pemenuhan Upaya Kesehatan Perorangan dan Upaya Kesehatan Masyarakat</p> <p>➤ Kegiatan Penyediaan Layanan Kesehatan Untuk UKM dan UKP Rujukan Tingkat Daerah Kabupaten Kota</p> <p>Program Peningkatan Kapasitas Sumber Daya Manusia Kesehatan</p> | 19 Distrik | <p>AKI 167,45 /100.000 KH</p> <p>AKB 2,34/ 1000 KH</p> <p>AKABA 2,34/ 1000 KH</p> | <p>a. Melaksanakan Layanan Rumah Tunggu Kelahiran</p> <p>b. Puskesmas non rawat inap mampu layanan rawat persalinan</p> <p>c. Menyediakan pembiayaan rujukan</p> <p>d. Menjalankan Review Maternal Perinatal Menyediakan sarpras dan alat kesehatan layanan KIA</p> <p>e. Memperkuat kapasitas bidan kampung</p> <p>f. Pemenuhan bidan di sarana kesehatan kampung</p> | |
| 4 | Stunting | <p>Program Pemenuhan Upaya Kesehatan Perorangan dan Upaya Kesehatan Masyarakat</p> <p>➤ Kegiatan Penyediaan Layanan Kesehatan Untuk UKM dan UKP Rujukan Tingkat Daerah Kabupaten Kota</p> | 19 distrik | 12,38 % | <p>Melaksanakan 7 kegiatan penanggulangan Stunting baik dari sisi layanan, manajemen program serta koordinasi lintas sector dan Melaksanakan sanitasi dasar serta layanan kesehatan Ibu dan anak</p> | |
| 5 | Penguatan Imunisasi Dasar Lengkap melalui Kampung UCI | <p>Program Pemenuhan Upaya Kesehatan Perorangan dan Upaya Kesehatan Masyarakat</p> <p>➤ Kegiatan Penyediaan Layanan Kesehatan</p> | 19 Distrik | 95,8 % | <p>1 Melaksanakan Posyandu</p> <p>2 Sweeping Imunisasi pada daerah-daerah sulit dijangkau</p> <p>3</p> | <p>1 posyandu sebagai pusat kegiatan yang dilaksanakan secara terpadu, tersistem serta kontinyu atau</p> |

| | | | | | | |
|---|-------------------|--|------------|--------------------------|---|---|
| | | Untuk UKM dan UKP Rujukan Tingkat Daerah Kabupaten Kota | | | Kunjungan Rumah untuk cakupan Imunisasi Dasar Lengkap | berkesinambungan secara periodik |
| 6 | Eliminasi Malaria | Program Pemenuhan Upaya Kesehatan Perorangan dan Upaya Kesehatan Masyarakat ➤ Kegiatan Penyediaan Layanan Kesehatan Untuk UKM dan UKP Rujukan Tingkat Daerah Kabupaten Kota | 19 Distrik | API 147,97/1000 Penduduk | 1 Memperluas Kampung Siaga malaria 2 Pemberdayaan Kader Kampung 3 Penguatan pencegahan melalui Kelambu 4 Penguatan lintas sektor 5 Penemuan kasus dan Pelaksanaan pengobatan dengan efektif | 1 Memaksimalkan kader malaria dalam tugas pelayanan 2 Melaksanakan penemuan masif dan pengobatan dengan maksimal |

Pohon Kinerja dan Cascading Kinerja Dinas Kesehatan Kabupaten Jayapura

Dalam pelaksanaan RPD Kabupaten Jayapura 2023-2026, ditetapkan cascading kinerja Dinas Kesehatan Kabupaten Jayapura dengan dua tujuan dan 3 sasaran pembangunan sebagaimana dilihat pada gambar di bawah ini. Target yang ditetapkan sebagai Indikator Kinerja utama (IKU) adalah Indeks Kesehatan dengan target 73,21 di tahun 2024.



Gambar. 3.1
Logical Framework / Pohon Kinerja Dinas Kesehatan Kabupaten Jayapura

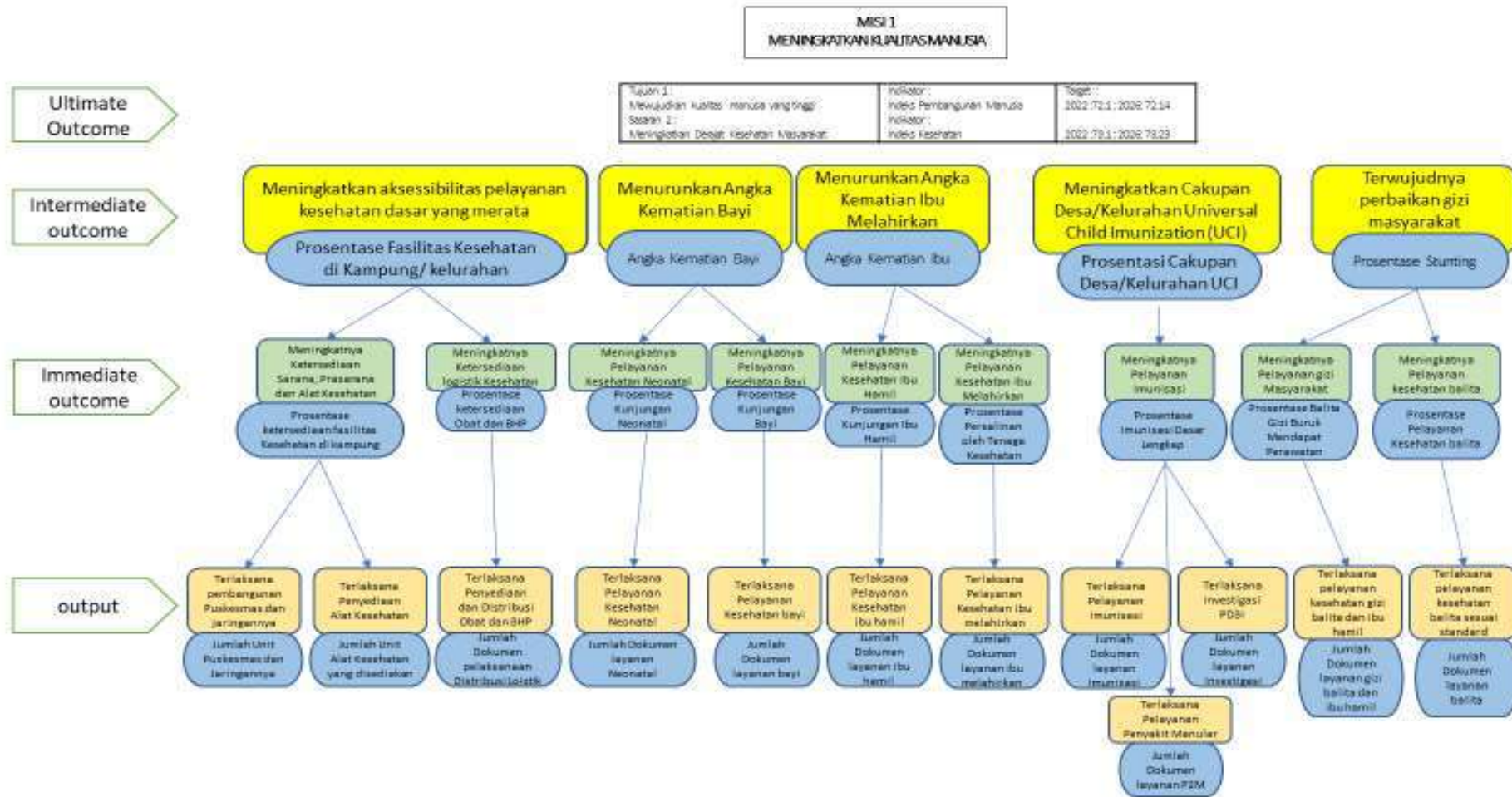

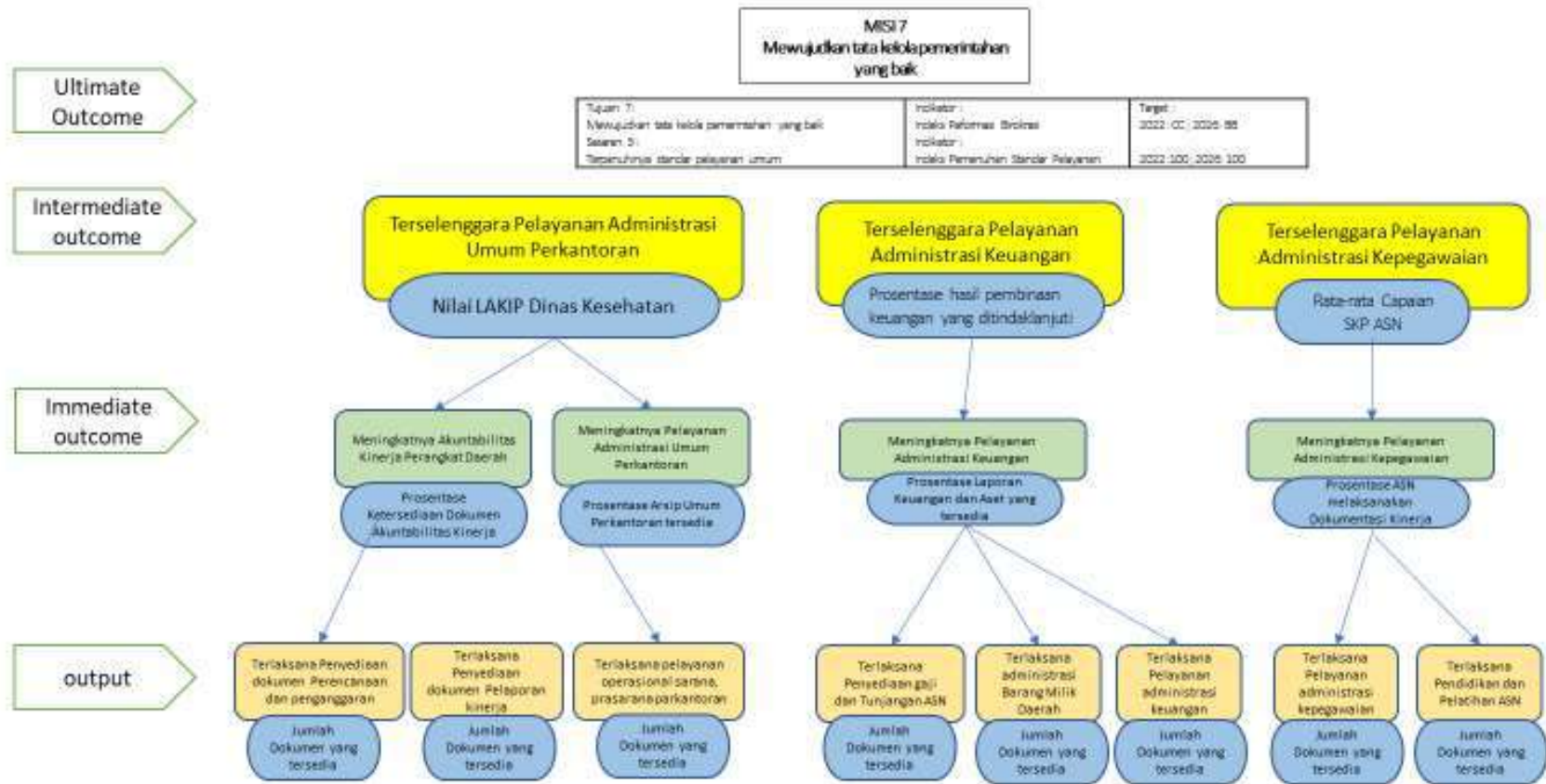



Dalam melaksanakan kinerja sektor kesehatan tahun 2024 ditetapkan cascading kinerja Dinas Kesehatan Kabupaten Jayapura tahun 2023-2026 melalui program, kegiatan dan sub kegiatan sebagaimana digambarkan dibawah ini, dalam pencapaian tujuan dan sasaran pembangunan tahun 2024.

Tabel 3.9
Cascading Kinerja Dinas Kesehatan Kabupaten Jayapura tahun 2024

| RENCANA PEMBANGUNAN DAERAH KABUPATEN JAYAPURA | | | | | RENCANA STRATEGIS DINAS KESEHATAN | | | | | RENCANA KERJA TAHUN 2024 | | | | | | | | |
|--|--|---|--|-------------|--|---|--|--|-------------|---|--|---------------------------|-------------|-----------------|------|-----|------|------|
| Tujuan | Sasaran | Program/ Kegiatan / Sub Kegiatan | Indikator | Target 2024 | Tujuan | Sasaran | Program/ Kegiatan / Sub Kegiatan | Indikator | Target 2024 | Program/ Kegiatan / Sub Kegiatan | Indikator | Satuan Tolok Ukur Kinerja | Target 2024 | Pembiayaan (Rp) | TW 1 | TW2 | Tw 3 | Tw 4 |
| | | URUSAN PEMERINTAHAN BIDANG KESEHATAN | | | | | | | | | | | | | | | | |
| Tujuan-7: Mewujudkan tata kelola pemerintahan yang baik | | | Indeks Reformasi Birokrasi | B | | | | | | | | | | | | | | |
| | Sasaran 7.1.: Meningkatnya akuntabilitas kinerja birokrasi dan keuangan daerah | | Nilai dan peringkat nasional LPPD | B | Tujuan 2 : Meningkatnya akuntabilitas kinerja birokrasi dan keuangan daerah | | | Nilai dan peringkat nasional LPPD | B | | | | | | | | | |
| | | | Nilai SAKIP Daerah | B | | | | Nilai SAKIP Daerah | B | | | | | | | | | |
| | | | | | | S1: Terselenggara Pelayanan Administrasi Umum Perkantoran | | Nilai LAKIP Dinas Kesehatan | B | | | | | | | | | |
| | | | | | | S2: Terselenggara Pelayanan Administrasi Keuangan | | Prosentase hasil pembinaan keuangan yang dilindaklanjuti | 100 | | | | | | | | | |
| | | | | | | S3: Terselenggara Pelayanan Administrasi Kepegawalan | | Rata-rata Capaian SKP ASN | 85 | | | | | | | | | |
| | | PROGRAM PENUNJANG URUSAN PEMERINTAHAN DAERAH KABUPATEN/KOTA | Cakupan layanan administrasi umum Perangkat Daerah | 100 | | PROGRAM PENUNJANG URUSAN PEMERINTAHAN DAERAH KABUPATEN/KOTA | Cakupan layanan administrasi umum Perangkat Daerah | 100 | 100 | PROGRAM PENUNJANG URUSAN PEMERINTAHAN DAERAH KABUPATEN/KOTA | Cakupan layanan administrasi umum Perangkat Daerah | Persentase | 100 | | | | | |
| | | | | | | Perencanaan, Penganggaran, dan Evaluasi Kinerja Perangkat Daerah | Perencanaan, Penganggaran, dan Evaluasi Kinerja Perangkat Daerah | 100 | 100 | Perencanaan, Penganggaran, dan Evaluasi Kinerja Perangkat Daerah | Perencanaan, Penganggaran, dan Evaluasi Kinerja Perangkat Daerah | Persentase | 100 | | | | | |
| | | | | | | Koordinasi dan Penyusunan Dokumen RKA-SKPD | Jumlah Dokumen RKA-SKPD dan Laporan Hasil Koordinasi Penyusunan Dokumen RKA-SKPD | 1 Dokumen | 1 | Koordinasi dan Penyusunan Dokumen RKA-SKPD | Jumlah Dokumen RKA-SKPD dan Laporan Hasil Koordinasi Penyusunan Dokumen RKA-SKPD | Dokumen | 1 | 85.630.900 | | | 50 | 50 |
| | | | | | | Koordinasi dan penyusunan Perubahan DPA-SKPD | Jumlah Dokumen Perubahan DPA-SKPD dan Laporan Hasil Koordinasi Penyusunan Dokumen Perubahan DPA-SKPD | 1 Dokumen | 1 | Koordinasi dan penyusunan Perubahan DPA-SKPD | Jumlah Dokumen Perubahan DPA-SKPD dan Laporan Hasil Koordinasi Penyusunan Dokumen Perubahan DPA-SKPD | Dokumen | - | | | | | |
| | | | | | | Koordinasi dan Penyusunan Laporan Capaian Kinerja dan Ikhtisar Realisasi Kinerja SKPD | Jumlah Laporan Capaian Kinerja dan Ikhtisar Realisasi Kinerja SKPD dan Laporan Hasil Koordinasi Penyusunan Laporan Capaian Kinerja dan Ikhtisar Realisasi Kinerja SKPD | 5 Laporan | 5 | Koordinasi dan Penyusunan Laporan Capaian kinerja dan Ikhtisar Realisasi Kinerja SKPD | Jumlah Laporan Capaian Kinerja dan Ikhtisar Realisasi Kinerja SKPD dan Laporan Hasil Koordinasi Penyusunan Laporan Capaian Kinerja dan Ikhtisar Realisasi Kinerja SKPD | Laporan | 6 | 29.589.000 | | 100 | | |
| | | | | | | Evaluasi Kinerja Perangkat Daerah | Jumlah Laporan Evaluasi Kinerja Perangkat | 1 Laporan | 1 | Evaluasi Kinerja Perangkat Daerah | Jumlah Laporan Evaluasi Kinerja Perangkat | Laporan | 1 | 49.853.800 | | | 100 | |
| | | | | | | Administrasi Keuangan Perangkat Daerah | Prosentase terlaksana layanan administrasi keuangan | 100 | 100 | Administrasi Keuangan Perangkat Daerah | Prosentase terlaksana layanan administrasi keuangan | Persentase | 100 | | | | | |
| | | | | | | Penyediaan Gaji dan tunjangan ASN | Jumlah Orang yang Menerima Gaji dan Tunjangan ASN | 11.220 Orang/Bulan | 11.220 | Penyediaan Gaji dan tunjangan ASN | Jumlah Orang yang Menerima Gaji dan Tunjangan ASN | Orang/Bulan | 11.220 | 50.759.581.796 | 25 | 25 | 25 | 25 |
| | | | | | | Penyediaan Administrasi Pelaksanaan tugas ASN | Jumlah Dokumen Hasil Penyediaan Administrasi Pelaksanaan Tugas ASN | 1 Dokumen | 1 | Penyediaan Administrasi Pelaksanaan tugas ASN | Jumlah Dokumen Hasil Penyediaan Administrasi Pelaksanaan Tugas ASN | Dokumen | 1 | 270.300.000 | 25 | 25 | 25 | 25 |
| | | | | | | Administrasi Barang Milik Daerah pada Perangkat Daerah | Prosentase terlaksana administrasi BMD | 100 | 100 | Administrasi Barang Milik Daerah pada Perangkat Daerah | Prosentase terlaksana administrasi BMD | Persentase | 100 | | | | | |
| | | | | | | Pembinaan, Pengawasan, dan Pengendalian Barang Milik Daerah pada SKPD | Jumlah Laporan Hasil Pembinaan, Pengawasan, dan Pengendalian Barang Milik Daerah pada SKPD | 1 Laporan | 1 | Pembinaan, Pengawasan, dan Pengendalian Barang Milik Daerah pada SKPD | Jumlah Laporan Hasil Pembinaan, Pengawasan, dan Pengendalian Barang Milik Daerah pada SKPD | Laporan | 1 | 29.900.000 | | 100 | | |



| RENCANA PEMBANGUNAN DAERAH KABUPATEN JAYAPURA | | | | | RENCANA STRATEGIS DINAS KESEHATAN | | | | | RENCANA KERJA TAHUN 2024 | | | | | | | | | |
|---|--|--|--|--|-----------------------------------|--|--|--|-----------|--|--|------------|-----|------------|-----|----|----|--|--|
| | | | | | | | Administrasi Kepegawaian Perangkat Daerah | Persentase terlaksana layanan kepegawaian ASN | 100 | Administrasi Kepegawaian Perangkat Daerah | Persentase terlaksana layanan kepegawaian ASN | Persentase | 100 | | | | | | |
| | | | | | | | Pengadaan Pakaian Dinas beserta atribut kelengkapannya | Jumlah Paket Pakaian Dinas beserta Atribut Kelengkapan | 1 Paket | Pengadaan Pakaian Dinas beserta atribut kelengkapannya | Jumlah Paket Pakaian Dinas beserta Atribut Kelengkapan | Paket | | | | | | | |
| | | | | | | | Koordinasi dan Pelaksanaan Sistem Informasi Kepegawaian | Jumlah Dokumen Hasil Koordinasi dan Pelaksanaan Sistem Informasi Kepegawaian | 1 Dokumen | Koordinasi dan Pelaksanaan Sistem Informasi Kepegawaian | Jumlah Dokumen Hasil Koordinasi dan Pelaksanaan Sistem Informasi Kepegawaian | Dokumen | | | | | | | |
| | | | | | | | Monitoring, Evaluasi, dan Penilaian Kinerja Pegawai | Jumlah Dokumen Monitoring, Evaluasi, dan Penilaian Kinerja Pegawai | 1 Dokumen | Monitoring, Evaluasi, dan Penilaian Kinerja Pegawai | Jumlah Dokumen Monitoring, Evaluasi, dan Penilaian Kinerja Pegawai | Dokumen | | | | | | | |
| | | | | | | | Pemulangan Pegawai yang Meninggal dalam Melaksanakan Tugas | Jumlah Laporan Hasil Pemulangan Pegawai yang Meninggal dalam Melaksanakan Tugas | 5 Laporan | Pemulangan Pegawai yang Meninggal dalam Melaksanakan Tugas | Jumlah Laporan Hasil Pemulangan Pegawai yang Meninggal dalam Melaksanakan Tugas | Laporan | 5 | 20.000.000 | 25 | 25 | 25 | | |
| | | | | | | | Pendidikan dan Pelatihan Pegawai Berdasarkan Tugas dan Fungsi | Jumlah Pegawai Berdasarkan Tugas dan Fungsi yang Mengikuti Pendidikan dan Pelatihan | 5 Orang | Pendidikan dan Pelatihan Pegawai Berdasarkan Tugas dan Fungsi | Jumlah Pegawai Berdasarkan Tugas dan Fungsi yang Mengikuti Pendidikan dan Pelatihan | Orang | | | | | | | |
| | | | | | | | Bimbingan Teknis Implementasi Peraturan Perundang-Undangan | Jumlah Orang yang Mengikuti Bimbingan Teknis Implementasi Peraturan Perundang-Undangan | 50 Orang | Bimbingan Teknis Implementasi Peraturan Perundang-Undangan | Jumlah Orang yang Mengikuti Bimbingan Teknis Implementasi Peraturan Perundang-Undangan | Orang | 40 | 62.131.700 | 50 | 50 | | | |
| | | | | | | | Administrasi Umum Perangkat Daerah | Persentase terlaksana layanan administrasi umum | 100 | Administrasi Umum Perangkat Daerah | Persentase terlaksana layanan administrasi umum | Persentase | 100 | | | | | | |
| | | | | | | | Penyediaan Komponen Instalasi Listrik/Penerangan Bangunan Kantor | Jumlah Paket Komponen Instalasi Listrik/Penerangan Bangunan Kantor yang disediakan | 1 Paket | Penyediaan Komponen Instalasi Listrik/Penerangan Bangunan Kantor | Jumlah Paket Komponen Instalasi Listrik/Penerangan Bangunan Kantor yang disediakan | Paket | 1 | 5.000.000 | 100 | | | | |
| | | | | | | | Penyediaan Peralatan dan Perlengkapan Kantor | Jumlah Peralatan dan Perlengkapan Kantor yang disediakan | 20 Unit | Penyediaan Peralatan dan Perlengkapan Kantor | Jumlah Peralatan dan Perlengkapan Kantor yang disediakan | Unit | | - | | | | | |
| | | | | | | | Penyediaan Peralatan Rumah Tangga | Jumlah Paket peralatan rumah tangga yang tersedia | 1 Paket | Penyediaan Peralatan Rumah Tangga | Jumlah Paket peralatan rumah tangga yang tersedia | Paket | 1 | 21.439.149 | 100 | | | | |
| | | | | | | | Penyediaan Bahan Logistik Kantor | Jumlah Paket Bahan Logistik Kantor yang disediakan | 1 Paket | Penyediaan Bahan Logistik Kantor | Jumlah Paket Bahan Logistik Kantor yang disediakan | paket | | - | | | | | |
| | | | | | | | Penyediaan Bahan Cetakan dan Penggandaan | Jumlah Paket Barang Cetakan dan Penggandaan yang disediakan | 1 Paket | Penyediaan Bahan Cetakan dan Penggandaan | Jumlah Paket Barang Cetakan dan Penggandaan yang disediakan | Paket | 1 | 34.670.000 | 50 | 50 | | | |
| | | | | | | | Penyediaan Bahan bacaan dan peraturan UU | Jumlah Dokumen Bahan Bacaan dan Peraturan Perundang-Undangan yang Disediakan | 1 Dokumen | Penyediaan Bahan bacaan dan peraturan UU | Jumlah Dokumen Bahan Bacaan dan Peraturan Perundang-Undangan yang Disediakan | Dokumen | 1 | 3.000.000 | 25 | 25 | 25 | | |
| | | | | | | | Fasilitasi Kunjungan Tamu | Jumlah Laporan Fasilitasi Kunjungan Tamu | 1 Laporan | Fasilitasi Kunjungan Tamu | Jumlah Laporan Fasilitasi Kunjungan Tamu | Laporan | 1 | 34.909.400 | 25 | 25 | 25 | | |
| | | | | | | | Penyelenggaraan Rapat Koordinasi dan Konsultasi SKPD | Jumlah Laporan Penyelenggaraan Rapat Koordinasi dan Konsultasi SKPD | 1 Laporan | Penyelenggaraan Rapat Koordinasi dan Konsultasi SKPD | Jumlah Laporan Penyelenggaraan Rapat Koordinasi dan Konsultasi SKPD | Laporan | 1 | 69.725.000 | 25 | 25 | 25 | | |
| | | | | | | | Pengadaan Barang Milik Daerah Pemungjang Urusan Pemerintah Daerah | Terlaksana penyediaan Barang Milik Daerah | 20 Unit | Pengadaan Barang Milik Daerah Pemungjang Urusan Pemerintah Daerah | Terlaksana penyediaan Barang Milik Daerah | Unit | | | | | | | |
| | | | | | | | Pengadaan Kendaraan Perorangan Dinas atau Kendaraan Dinas Jabatan | Jumlah Unit Kendaraan Perorangan Dinas atau Kendaraan Dinas Jabatan yang Disediakan | Unit | Pengadaan Kendaraan Perorangan Dinas atau Kendaraan Dinas Jabatan | Jumlah Unit Kendaraan Perorangan Dinas atau Kendaraan Dinas Jabatan yang Disediakan | Unit | | | | | | | |
| | | | | | | | Pengadaan Mebel | Jumlah Paket Mebel yang Disediakan | 15 Unit | Pengadaan Mebel | Jumlah Paket Mebel yang Disediakan | Unit | | | | | | | |
| | | | | | | | Pengadaan Gedung Kantor dan Bangunan Kantor Lainnya | Jumlah Unit Sarana dan Prasarana Pendukung Gedung Kantor atau Bangunan Lainnya yang Disediakan | 0 Unit | Pengadaan Gedung Kantor dan Bangunan Kantor Lainnya | Jumlah Unit Sarana dan Prasarana Pendukung Gedung Kantor atau Bangunan Lainnya yang Disediakan | Unit | | | | | | | |
| | | | | | | | Pengadaan sarana dan prasarana pendukung gedung Kantor atau bangunan lainnya | Jumlah Unit Sarana dan Prasarana Pendukung Gedung Kantor atau Bangunan Lainnya yang Disediakan | 5 Unit | Pengadaan sarana dan prasarana pendukung gedung Kantor atau bangunan lainnya | Jumlah Unit Sarana dan Prasarana Pendukung Gedung Kantor atau Bangunan Lainnya yang Disediakan | Unit | | | | | | | |



Dinas Kesehatan
Kabupaten Jayapura

| RENCANA PEMBANGUNAN DAERAH KABUPATEN JAYAPURA | | | | | RENCANA STRATEGIS DINAS KESEHATAN | | | | RENCANA KERJA TAHUN 2024 | | | | | | | | | |
|---|--|--|----------------------------------|-------|---|---|--|--|--------------------------|--|--|---------|---|------------|----|----|-----|----|
| | | | | | | | Penyediaan Jasa Penunjang Urusan Pemerintahan Daerah | Terlaksana Penyediaan Jasa penunjang umum | 3 jasa | Penyediaan Jasa Penunjang Urusan Pemerintahan Daerah | Terlaksana Penyediaan Jasa penunjang umum | Jenis | 3 | | | | | |
| | | | | | | | Penyediaan Jasa Surat-Menyurat | Jumlah Laporan Penyediaan Jasa Surat Menyurat | 1 Laporan | Penyediaan Jasa Surat-Menyurat | Jumlah Laporan Penyediaan Jasa Surat Menyurat | Laporan | | | | | | |
| | | | | | | | Penyediaan Jasa Komunikasi, Air dan Listrik | Jumlah Laporan Penyediaan Jasa Komunikasi, Sumber Daya Air dan Listrik yang Disediakan | 1 Laporan | Penyediaan Jasa Komunikasi, Air dan Listrik | Jumlah Laporan Penyediaan Jasa Komunikasi, Sumber Daya Air dan Listrik yang Disediakan | Laporan | 1 | 6.864.000 | 25 | 25 | 25 | 25 |
| | | | | | | | Penyediaan Jasa Peralatan dan Perlengkapan kantor | Jumlah Laporan Penyediaan Jasa Peralatan dan Perlengkapan Kantor yang Disediakan | 1 Laporan | Penyediaan Jasa Peralatan dan Perlengkapan kantor | Jumlah Laporan Penyediaan Jasa Peralatan dan Perlengkapan Kantor yang Disediakan | Laporan | 1 | 6.410.000 | 25 | 25 | 50 | |
| | | | | | | | Pemeliharaan Barang Milik Daerah Penunjang Urusan Pemerintahan Daerah | Terlaksana pemeliharaan Barang Milik Daerah | 44 unit | Pemeliharaan Barang Milik Daerah Penunjang Urusan Pemerintahan Daerah | Terlaksana pemeliharaan Barang Milik Daerah | Unit | 1 | | | | | |
| | | | | | | | Penyediaan jasa Pemeliharaan, Biaya Pemeliharaan dan pajak kendaraan Perorangan dinas atau kendaraan dinas jabatan | Jumlah Kendaraan Perorangan Dinas atau Kendaraan Dinas Jabatan yang Dipelihara dan dibayarkan Pajaknya | 9 Unit | Penyediaan jasa Pemeliharaan, Biaya Pemeliharaan dan pajak kendaraan Perorangan dinas atau kendaraan dinas jabatan | Jumlah Kendaraan Perorangan Dinas atau Kendaraan Dinas Jabatan yang Dipelihara dan dibayarkan Pajaknya | Unit | | | | | | |
| | | | | | | | Penyediaan Jasa Pemeliharaan, Biaya Pemeliharaan, Pajak dan Perizinan Kendaraan Dinas Operasional atau Lapangan | Jumlah Kendaraan Dinas Operasional atau Lapangan yang Dipelihara dan dibayarkan Pajak dan Perizinannya | 34 Unit | Penyediaan Jasa Pemeliharaan, Biaya Pemeliharaan, Pajak dan Perizinan Kendaraan Dinas Operasional atau Lapangan | Jumlah Kendaraan Dinas Operasional atau Lapangan yang Dipelihara dan dibayarkan Pajak dan Perizinannya | Unit | | | | | | |
| | | | | | | | Pemeliharaan/Rehabilitasi Sarana dan Prasarana Gedung Kantor atau Bangunan Lainnya | Jumlah sarana gedung kantor atau bangunan lainnya yang mendapat pemeliharaan | 1 paket | Pemeliharaan/Rehabilitasi Sarana dan Prasarana Gedung Kantor atau Bangunan Lainnya | Jumlah sarana gedung kantor atau bangunan lainnya yang mendapat pemeliharaan | paket | 1 | 15.250.000 | | | 100 | |
| T.1. Mewujudkan kualitas manusia yang tinggi | | | Indeks Pembangunan Manusia (IPM) | 72,12 | | | | | | | | | | | | | | |
| | S.1.2. Meningkatnya derajat kesehatan masyarakat | | Indeks Kesehatan | 73,21 | Tujuan 1 Meningkatnya derajat kesehatan masyarakat | | | | | | | | | | | | | |
| | | | | | | S1: Meningkatkan aksesibilitas pelayanan kesehatan dasar yang merata | | Prosentase Fasilitas Kesehatan di Kampung/ Kelurahan | 87 | | | | | | | | | |
| | | | | | | S2: Masyarakat mendapatkan pelayanan kesehatan yang berkualitas merata dan terjangkau | | Usia Harapan Hidup | 67,7 Tahun | | | | | | | | | |
| | | | | | | S5: Terwujudnya perbaikan gizi masyarakat | | Prosentase Stunting | 13 | | | | | | | | | |
| | | | | | | S6: Terwujudnya jaminan kesehatan bagi masyarakat | | Prosentase Masyarakat dijamin oleh Jaminan Kesehatan | 100 | | | | | | | | | |



Dinas Kesehatan
Kabupaten Jayapura

| RENCANA PEMBANGUNAN DAERAH KABUPATEN JAYAPURA | | | | | RENCANA STRATEGIS DINAS KESEHATAN | | | | | RENCANA KERJA TAHUN 2024 | | | | | | | | | |
|--|---|---|--|------|---|--|---|--|--------------|---|---|--|------------|-----|---------------|----|----|----|----|
| Tujuan-7: Mewujudkan tata kelola pemerintahan yang baik | | | Indeks Reformasi Birokrasi | B | | | | | | | | | | | | | | | |
| | Sasaran 7.3: Terpenuhiya standar pelayanan umum | | Indeks Pemenuhan Standar Pelayanan | 100% | Tujuan 3 Terpenuhiya standar pelayanan umum | | | | | | | | | | | | | | |
| | | | | | | 51: Terlaksananya Standard Pelayanan Minimal Kesehatan | | Prosentase SPM Kesehatan | 100% | | | | | | | | | | |
| | | PROGRAM PEMENUHAN UPAYA KESEHATAN PERORANGAN DAN UPAYA KESEHATAN MASYARAKAT | Prosentase Puskesmas melaksanakan UKP dan UKM sesuai standar | 87% | | | PROGRAM PEMENUHAN UPAYA KESEHATAN PERORANGAN DAN UPAYA KESEHATAN MASYARAKAT | Prosentase Puskesmas melaksanakan UKP dan UKM sesuai standar | 87% | PROGRAM PEMENUHAN UPAYA KESEHATAN PERORANGAN DAN UPAYA KESEHATAN MASYARAKAT | Prosentase Puskesmas melaksanakan UKP dan UKM sesuai standar | Prosentase | 87% | | | | | | |
| | | | Rasio Ketersediaan Fasilitas Layanan Kesehatan UKM dan UKP | 100% | | | | Rasio Ketersediaan Fasilitas Layanan Kesehatan UKM dan UKP | 100% | | | Rasio | 100% | | | | | | |
| | | | Jenis fasilitas pelayanan kesehatan yang terpenuhi | 5 | | | | Jenis fasilitas pelayanan kesehatan yang terpenuhi | 5 | | | Jenis | 5 | | | | | | |
| | | | | | | | Fasilitas Pelayanan Kesehatan untuk UKM dan UKP Kewenangan Daerah Kabupaten/Kota | Prosentase penyediaan fasilitas kesehatan | 100% | | Fasilitas Pelayanan Kesehatan untuk UKM dan UKP Kewenangan Daerah Kabupaten/Kota | Prosentase penyediaan fasilitas kesehatan | Persentase | 100 | | | | | |
| | | | | | | | Pembangunan Puskesmas | Jumlah Puskesmas yang dibangun | | | Pembangunan Puskesmas | Jumlah Puskesmas yang dibangun | Unit | | | | | | |
| | | | | | | | Pembangunan Fasilitas Kesehatan Lainnya | Jumlah Fasilitas Kesehatan Lainnya yang dibangun | 1 unit | | Pembangunan Fasilitas Kesehatan Lainnya | Jumlah Fasilitas Kesehatan Lainnya yang dibangun | unit | 2 | 2.040.280.000 | 30 | 50 | 20 | |
| | | | | | | | Pembangunan Rumah Dinas Tenaga Kesehatan | Jumlah Rumah Dinas Tenaga Kesehatan yang dibangun | 10 unit | | Pembangunan Rumah Dinas Tenaga Kesehatan | Jumlah Rumah Dinas Tenaga Kesehatan yang dibangun | unit | 10 | 5.216.820.000 | 30 | 50 | 20 | |
| | | | | | | | Pengembangan Puskesmas | Jumlah Prasarana Fasilitas Pelayanan Kesehatan yang disediakan | 13 Set | | Pengembangan Puskesmas | Jumlah Prasarana Fasilitas Pelayanan Kesehatan yang disediakan | PKM | 15 | 5.386.000.000 | 30 | 20 | 50 | |
| | | | | | | | Rehabilitasi dan Pemeliharaan Puskesmas | Jumlah Sarana, Prasarana dan Alat Kesehatan yang Telah Dilakukan Rehabilitasi dan Pemeliharaan Oleh Puskesmas | 0 UNIT | | Rehabilitasi dan Pemeliharaan Puskesmas | Jumlah Sarana, Prasarana dan Alat Kesehatan yang Telah Dilakukan Rehabilitasi dan Pemeliharaan Oleh Puskesmas | unit | | | | | | |
| | | | | | | | Rehabilitasi dan Pemeliharaan Fasilitas Kesehatan Lainnya | Jumlah Sarana, Prasarana dan Alat Kesehatan yang Telah Dilakukan Rehabilitasi dan Pemeliharaan oleh Fasilitas Kesehatan Lainnya | 5 Unit | | Rehabilitasi dan Pemeliharaan Fasilitas Kesehatan Lainnya | Jumlah Sarana, Prasarana dan Alat Kesehatan yang Telah Dilakukan Rehabilitasi dan Pemeliharaan oleh Fasilitas Kesehatan Lainnya | Unit | 1 | 1.190.000.000 | 30 | 50 | 20 | |
| | | | | | | | Rehabilitasi dan Pemeliharaan Rumah Dinas tenaga Kesehatan | Jumlah Sarana dan Prasarana Rumah Dinas Tenaga Kesehatan yang Telah Dilakukan Rehabilitasi dan Pemeliharaan | 7 Unit | | Rehabilitasi dan Pemeliharaan Rumah Dinas tenaga Kesehatan | Jumlah Sarana dan Prasarana Rumah Dinas Tenaga Kesehatan yang Telah Dilakukan Rehabilitasi dan Pemeliharaan | Unit | | | | | | |
| | | | | | | | Pengadaan sarana fasilitas Kesehatan | Jumlah Sarana di Fasilitas Pelayanan Kesehatan yang disediakan | 0 Unit | | Pengadaan sarana fasilitas Kesehatan | Jumlah Sarana di Fasilitas Pelayanan Kesehatan yang disediakan | Unit | | | | | | |
| | | | | | | | Pengadaan Alat Kesehatan/Alat Penunjang Medik Fasilitas Pelayanan Kesehatan | Jumlah Alat Kesehatan/Alat Penunjang Medik Fasilitas Pelayanan Kesehatan yang Disediakan | 17 Unit | | Pengadaan Alat Kesehatan/Alat Penunjang Medik Fasilitas Pelayanan Kesehatan | Jumlah Alat Kesehatan/Alat Penunjang Medik Fasilitas Pelayanan Kesehatan yang Disediakan | Unit | 17 | 3.320.900.000 | 30 | 20 | 50 | |
| | | | | | | | Pemeliharaan Rutin peralatan alat kesehatan/ alat penunjang medik fasilitas pelayanan kesehatan | Jumlah Alat Kesehatan/Alat Penunjang Medik Fasilitas Pelayanan Kesehatan yang Terpelihara Sesuai Standar | 50 Unit | | Pemeliharaan Rutin peralatan alat kesehatan/ alat penunjang medik fasilitas pelayanan kesehatan | Jumlah Alat Kesehatan/Alat Penunjang Medik Fasilitas Pelayanan Kesehatan yang Terpelihara Sesuai Standar | Unit | 30 | 82.267.000 | 50 | 50 | | |
| | | | | | | | Pengelolaan Pelayanan Kesehatan Dasar Melalui Pendekatan Keluarga | Jumlah Keluarga yang Sudah Dikunjungi dan Diintervensi Masalah kesehatannya oleh Tenaga Kesehatan Puskesmas | 65.000 Orang | | Pengelolaan Pelayanan Kesehatan Dasar Melalui Pendekatan Keluarga | Jumlah Keluarga yang Sudah Dikunjungi dan Diintervensi Masalah kesehatannya oleh Tenaga Kesehatan Puskesmas | Orang | | | | | | |
| | | | | | | | Pengadaan Obat, BHP, Bahan Medis habis pakai, Vaksin, Makanan dan Minuman di Fasilitas Kesehatan | Jumlah jenis bahan habis pakai untuk fasilitas kesehatan tersedia | 2 Paket | | Pengadaan Obat, BHP, Bahan Medis habis pakai, Vaksin, Makanan dan Minuman di Fasilitas Kesehatan | Jumlah jenis bahan habis pakai untuk fasilitas kesehatan tersedia | Paket | 2 | 5.199.075.600 | 30 | 20 | 50 | |
| | | | | | | | Distribusi Alat Kesehatan, Obat, Bahan Habis Pakai, Bahan Medis Habis Pakai, Vaksin, Makanan dan minuman ke Fasilitas Kesehatan | Jumlah Distribusi Alat Kesehatan, Obat, Bahan Habis Pakai, Bahan Medis Habis Pakai, Vaksin, Makanan dan minuman ke Fasilitas Kesehatan | 1 Paket | | Distribusi Alat Kesehatan, Obat, Bahan Habis Pakai, Bahan Medis Habis Pakai, Vaksin, Makanan dan minuman ke Fasilitas Kesehatan | Jumlah Distribusi Alat Kesehatan, Obat, Bahan Habis Pakai, Bahan Medis Habis Pakai, Vaksin, Makanan dan minuman ke Fasilitas Kesehatan | Paket | 1 | 350.000.000 | 25 | 25 | 25 | 25 |



| RENCANA PEMBANGUNAN DAERAH KABUPATEN JAYAPURA | | | | | RENCANA STRATEGIS DINAS KESEHATAN | | | RENCANA KERJA TAHUN 2024 | | | | | | | |
|---|--|--|--|--|-----------------------------------|---|---|--------------------------|---|---|------------|---------|-------------|-----|----|
| | | | | | | Penyediaan Layanan Kesehatan untuk UKM dan UKP Rujukan Tingkat Daerah Kabupaten/Kota | Prosentase Layanan Kesehatan terlaksana | 100% | Penyediaan Layanan Kesehatan untuk UKM dan UKP Rujukan Tingkat Daerah Kabupaten/Kota | Prosentase Layanan Kesehatan terlaksana | Persentase | 100 | | | |
| | | | | | | Pengelolaan Pelayanan Kesehatan Ibu Hamil | Jumlah Ibu Hamil yang Mendapatkan Pelayanan Kesehatan Sesuai Standar | 3.142 orang | Pengelolaan Pelayanan Kesehatan Ibu Hamil | Jumlah Ibu Hamil yang Mendapatkan Pelayanan Kesehatan Sesuai Standar | orang | 2.597 | - | | |
| | | | | | | Pengelolaan Pelayanan Kesehatan Ibu Bersalin | Jumlah Ibu Bersalin yang Mendapatkan Pelayanan Kesehatan Sesuai Standar | 4.732 orang | Pengelolaan Pelayanan Kesehatan Ibu Bersalin | Jumlah Ibu Bersalin yang Mendapatkan Pelayanan Kesehatan Sesuai Standar | orang | 3.613 | - | | |
| | | | | | | Pengelolaan Pelayanan Kesehatan Bayi Baru Lahir | Jumlah Bayi Baru Lahir yang Mendapatkan Pelayanan Kesehatan Sesuai Standar | 4.732 orang | Pengelolaan Pelayanan Kesehatan Bayi Baru Lahir | Jumlah Bayi Baru Lahir yang Mendapatkan Pelayanan Kesehatan Sesuai Standar | orang | 3.613 | 37.024.904 | 100 | |
| | | | | | | Pengelolaan Pelayanan Kesehatan Balita | Jumlah Balita yang Mendapatkan Pelayanan Kesehatan Sesuai Standar | 15.743 orang | Pengelolaan Pelayanan Kesehatan Balita | Jumlah Balita yang Mendapatkan Pelayanan Kesehatan Sesuai Standar | orang | 13.011 | - | | |
| | | | | | | Pengelolaan Pelayanan Kesehatan pada Usia Pendidikan Dasar | Jumlah Anak Usia Pendidikan Dasar yang Mendapatkan Pelayanan Kesehatan Sesuai Standar | 25.329 orang | Pengelolaan Pelayanan Kesehatan pada Usia Pendidikan Dasar | Jumlah Anak Usia Pendidikan Dasar yang Mendapatkan Pelayanan Kesehatan Sesuai Standar | orang | 20.933 | - | | |
| | | | | | | Pengelolaan Pelayanan Kesehatan pada Usia Produktif | Jumlah Penduduk Usia Produktif yang Mendapatkan Pelayanan Kesehatan Sesuai Standar | 133.555 orang | Pengelolaan Pelayanan Kesehatan pada Usia Produktif | Jumlah Penduduk Usia Produktif yang Mendapatkan Pelayanan Kesehatan Sesuai Standar | orang | 110.376 | - | | |
| | | | | | | Pengelolaan Pelayanan Kesehatan pada Usia lanjut | Jumlah Penduduk Usia Lanjut yang Mendapatkan Pelayanan Kesehatan Sesuai | 7.323 orang | Pengelolaan Pelayanan Kesehatan pada Usia lanjut | Jumlah Penduduk Usia Lanjut yang Mendapatkan Pelayanan Kesehatan Sesuai | orang | 6.052 | - | | |
| | | | | | | Pengelolaan Pelayanan Kesehatan pada penderita Hipertensi | Jumlah Penderita Hipertensi yang Mendapatkan Pelayanan Kesehatan Sesuai Standar | 4.050 orang | Pengelolaan Pelayanan Kesehatan pada penderita Hipertensi | Jumlah Penderita Hipertensi yang Mendapatkan Pelayanan Kesehatan Sesuai Standar | orang | 3.347 | 139.579.000 | 50 | 50 |
| | | | | | | Pengelolaan Pelayanan Kesehatan pada penderita Diabetes Melitus | Jumlah Penderita Diabetes Melitus yang Mendapatkan Pelayanan Kesehatan Sesuai Standar | 3.078 orang | Pengelolaan Pelayanan Kesehatan pada penderita Diabetes Melitus | Jumlah Penderita Diabetes Melitus yang Mendapatkan Pelayanan Kesehatan Sesuai Standar | orang | 2.543 | 295.000.000 | 50 | 50 |
| | | | | | | Pengelolaan Pelayanan Kesehatan Orang Dengan Jiwa berat | Jumlah Orang yang Mendapatkan Pelayanan Kesehatan Orang dengan Gangguan Jiwa Berat Sesuai Standar | 230 orang | Pengelolaan Pelayanan Kesehatan Orang Dengan Jiwa berat | Jumlah Orang yang Mendapatkan Pelayanan Kesehatan Orang dengan Gangguan Jiwa Berat Sesuai Standar | orang | 190 | 100.000.000 | 50 | 50 |
| | | | | | | Pengelolaan Pelayanan Kesehatan Orang Terduga Tuberkulosis | Jumlah Orang Terduga Menderita Tuberkulosis yang Mendapatkan Pelayanan Sesuai Standar | 442 orang | Pengelolaan Pelayanan Kesehatan Orang Terduga Tuberkulosis | Jumlah Orang Terduga Menderita Tuberkulosis yang Mendapatkan Pelayanan Sesuai Standar | Orang | 365 | 962.456.560 | 20 | 30 |
| | | | | | | Pengelolaan Pelayanan Kesehatan Orang Dengan Risiko Terinfeksi HIV | Jumlah Orang Terduga Menderita HIV yang Mendapatkan Pelayanan Sesuai Standar | 55.012 orang | Pengelolaan Pelayanan Kesehatan Orang Dengan Risiko Terinfeksi HIV | Jumlah Orang Terduga Menderita HIV yang Mendapatkan Pelayanan Sesuai Standar | orang | 45.465 | 354.000.000 | 20 | 30 |
| | | | | | | Pengelolaan Pelayanan Kesehatan bagi Penduduk Terdampak Krisis Kesehatan Akibat Bencana dan atau berpotensi bencana | Jumlah Dokumen Hasil Pengelolaan Pelayanan Kesehatan bagi Penduduk Terdampak Krisis Kesehatan Akibat Bencana dan atau Berpotensi Bencana Sesuai Standar | 1 Dokumen | Pengelolaan Pelayanan Kesehatan bagi Penduduk Terdampak Krisis Kesehatan Akibat Bencana dan atau berpotensi bencana | Jumlah Dokumen Hasil Pengelolaan Pelayanan Kesehatan bagi Penduduk Terdampak Krisis Kesehatan Akibat Bencana dan atau Berpotensi Bencana Sesuai Standar | Dokumen | 1 | - | | |
| | | | | | | Pengelolaan Pelayanan Kesehatan Gizi Masyarakat | Jumlah Dokumen Hasil Pengelolaan Pelayanan Kesehatan Gizi Masyarakat | 1 Dokumen | Pengelolaan Pelayanan Kesehatan Gizi Masyarakat | Jumlah Dokumen Hasil Pengelolaan Pelayanan Kesehatan Gizi Masyarakat | Dokumen | 1 | 100.000.000 | 50 | 50 |
| | | | | | | | Jumlah Dokumen pengelolaan stunting | 1 Dokumen | | Jumlah Dokumen pengelolaan stunting | Dokumen | 1 | 179.616.450 | 50 | 50 |
| | | | | | | Pengelolaan Pelayanan Kesehatan Kerja dan Olahraga | Jumlah Dokumen Hasil Pengelolaan Pelayanan Kesehatan Kerja dan Olahraga | 1 Dokumen | Pengelolaan Pelayanan Kesehatan Kerja dan Olahraga | Jumlah Dokumen Hasil Pengelolaan Pelayanan Kesehatan Kerja dan Olahraga | Dokumen | | | | |
| | | | | | | Pengelolaan Pelayanan kesehatan Lingkungan | Jumlah Dokumen Hasil Pengelolaan Pelayanan Kesehatan Lingkungan | 1 Dokumen | Pengelolaan Pelayanan kesehatan Lingkungan | Jumlah Dokumen Hasil Pengelolaan Pelayanan Kesehatan Lingkungan | Dokumen | 1 | 598.975.000 | 20 | 30 |
| | | | | | | | Jumlah Dokumen Kab Kota Sehat | 1 Dokumen | | Jumlah Dokumen Kab Kota Sehat | | | 250.587.925 | 20 | 30 |



Dinas Kesehatan
Kabupaten Jayapura

| RENCANA PEMBANGUNAN DAERAH KABUPATEN JAYAPURA | | | | RENCANA STRATEGIS DINAS KESEHATAN | | | | RENCANA KERJA TAHUN 2024 | | | | | | | | | |
|---|--|--|--|-----------------------------------|--|--|--|--------------------------|--|--|----------|---|----------------|----|-----|-----|----|
| | | | | | | Pengelolaan Pelayanan Promosi Kesehatan | Jumlah Dokumen Hasil Pengelolaan Pelayanan Promosi Kesehatan | 1 Dokumen | Pengelolaan Pelayanan Promosi Kesehatan | Jumlah Dokumen Hasil Pengelolaan Pelayanan Promosi Kesehatan | Dokumen | 1 | 502.720.000 | 20 | 30 | 50 | |
| | | | | | | Pengelolaan Pelayanan Kesehatan Tradisional/Akupuntur, Asuhan Mandiri dan Tradisional Lainnya | Jumlah Dokumen Hasil Pengelolaan Pelayanan Kesehatan Tradisional, Akupuntur, Asuhan Mandiri dan Tradisional Lainnya | 1 Dokumen | Pengelolaan Pelayanan Kesehatan Tradisional/Akupuntur, Asuhan Mandiri dan Tradisional Lainnya | Jumlah Dokumen Hasil Pengelolaan Pelayanan Kesehatan Tradisional, Akupuntur, Asuhan Mandiri dan Tradisional Lainnya | Dokumen | | | | | | |
| | | | | | | Pengelolaan Surveilans Kesehatan | Jumlah Dokumen Hasil Pengelolaan Surveilans Kesehatan | 1 Dokumen | Pengelolaan Surveilans Kesehatan | Jumlah Dokumen Hasil Pengelolaan Surveilans Kesehatan | Dokumen | 1 | 413.606.000 | 20 | 30 | 50 | |
| | | | | | | Pengelolaan Kesehatan Jiwa dan Napza | Jumlah Dokumen pelayanan kesehatan kejawanan masyarakat | 1 Dokumen | Pengelolaan Kesehatan Jiwa dan Napza | Jumlah Dokumen pelayanan kesehatan kejawanan masyarakat | kampung | 1 | 100.460.000 | | 100 | | |
| | | | | | | Pelayanan Kesehatan Penyakit Menular dan Tidak Menular | Jumlah Dokumen Hasil Pelayanan Kesehatan Penyakit Menular dan Tidak Menular | 1 Dokumen | Pelayanan Kesehatan Penyakit Menular dan Tidak Menular | Jumlah Dokumen Hasil Pelayanan Kesehatan Penyakit Menular dan Tidak Menular | Dokumen | 1 | 1.443.210.270 | 20 | 30 | 50 | |
| | | | | | | Pengelolaan Jaminan Kesehatan Masyarakat | Jumlah Dokumen Hasil Pengelolaan Jaminan Kesehatan Masyarakat | 1 Dokumen | Pengelolaan Jaminan Kesehatan Masyarakat | Jumlah Dokumen Hasil Pengelolaan Jaminan Kesehatan Masyarakat | Dokumen | 1 | 24.370.822.896 | 25 | 25 | 25 | 25 |
| | | | | | | Pengambilan dan Pengiriman Spesimen Penyakit (otensial KLB ke Laboratorium Rujukan/ Nasional | Jumlah sampel yang diperisa | 1 Sampel | Pengambilan dan Pengiriman Spesimen Penyakit (otensial KLB ke Laboratorium Rujukan/ Nasional | Jumlah sampel yang diperisa | Sampel | 1 | 50.000.000 | | 50 | 100 | |
| | | | | | | Penyediaan Telemedicine di Fasilitas Pelayanan Kesehatan | Jumlah Fasilitas Pelayanan Kesehatan (Fasyankes) yang Melayani Konsultasi Jarak Jauh antar Fasyankes Melalui Pelayanan Telemedicine untuk Mendapatkan Akses Pelayanan Kesehatan yang Berkualitas | 1 Dokumen | Penyediaan Telemedicine di Fasilitas Pelayanan Kesehatan | Jumlah Fasilitas Pelayanan Kesehatan (Fasyankes) yang Melayani Konsultasi Jarak Jauh antar Fasyankes Melalui Pelayanan Telemedicine untuk Mendapatkan Akses Pelayanan Kesehatan yang Berkualitas | Dokumen | | - | | | | |
| | | | | | | Operasional Pelayanan Puskesmas | Jumlah Dokumen Operasional Pelayanan Puskesmas | 1 Dokumen | Operasional Pelayanan Puskesmas | Jumlah Dokumen Operasional Pelayanan Puskesmas | Dokumen | 1 | 3.842.110.000 | 25 | 25 | 25 | 25 |
| | | | | | | | Jumlah Dokumen Operasional Kendaraan Lapangan | | | Jumlah Dokumen Operasional Kendaraan Lapangan | | | 50.000.000 | | 100 | | |
| | | | | | | | | | | Jmlh Petugas keamanan | 50 orang | | 924.000.000 | 25 | 25 | 25 | 25 |
| | | | | | | Operasional Pelayanan Fasilitas Kesehatan Lainnya | Jumlah Dokumen Operasional Pelayanan Fasilitas Kesehatan Lainnya | 1 Dokumen | Operasional Pelayanan Fasilitas Kesehatan Lainnya | Jumlah Dokumen Operasional Pelayanan Fasilitas Kesehatan Lainnya | Dokumen | 1 | 332.644.800 | 25 | 25 | 25 | 25 |
| | | | | | | | | | | Jumlah Dokumen Operasional Pelayanan Fasilitas Kesehatan PMI | | 1 | 634.650.000 | 25 | 25 | 25 | 25 |
| | | | | | | Pelaksanaan Akreditasi Fasilitas Kesehatan di Kabupaten/Kota | Jumlah Fasilitas Kesehatan yang Terakreditasi di di Kabupaten/Kota | Unit | Pelaksanaan Akreditasi Fasilitas Kesehatan di Kabupaten/Kota | Jumlah Fasilitas Kesehatan yang Terakreditasi di di Kabupaten/Kota | Unit | | 430.159.200 | | 100 | | |
| | | | | | | Investigasi Awal Kejadian Tidak Diharapkan (Kejadian Ikutan Pasca Imunisasi dan Pemberian Obat Massal) | Jumlah Laporan Hasil Investigasi Awal Kejadian Tidak Diharapkan (Kejadian Ikutan Pasca Imunisasi dan Pemberian Obat Massal) | 1 Laporan | Investigasi Awal Kejadian Tidak Diharapkan (Kejadian Ikutan Pasca Imunisasi dan Pemberian Obat Massal) | Jumlah Laporan Hasil Investigasi Awal Kejadian Tidak Diharapkan (Kejadian Ikutan Pasca Imunisasi dan Pemberian Obat Massal) | Laporan | 1 | 99.740.000 | | 50 | 100 | |
| | | | | | | Pelaksanaan Kewaspadaan dini dan respon wabah | Jumlah Dokumen Hasil Pelaksanaan Kewaspadaan Dini dan Respon Wabah | 1 Dokumen | Pelaksanaan Kewaspadaan dini dan respon wabah | Jumlah Dokumen Hasil Pelaksanaan Kewaspadaan Dini dan Respon Wabah | Dokumen | | - | | | | |



| RENCANA PEMBANGUNAN DAERAH KABUPATEN JAYAPURA | | | | | RENCANA STRATEGIS DINAS KESEHATAN | | | | | RENCANA KERJA TAHUN 2024 | | | | | | | | | |
|---|--|--|--|--|-----------------------------------|--|--|---|-----------|--|---|------------|-----|---------------|----|----|-----|----|--|
| | | | | | | | Penyediaan dan Pengelolaan Sistem Penanganan Gawat Darurat Terpadu (SPGDT) | Jumlah Public Safety Center (PSC 119) Tersediaan, Terkelolaan dan Terintegrasi Dengan Rumah Sakit Dalam Satu Sistem Penanganan Gawat Darurat Terpadu (SPGDT) | 1 Unit | Penyediaan dan Pengelolaan Sistem Penanganan Gawat Darurat Terpadu (SPGDT) | Jumlah Public Safety Center (PSC 119) Tersediaan, Terkelolaan dan Terintegrasi Dengan Rumah Sakit Dalam Satu Sistem Penanganan Gawat Darurat Terpadu (SPGDT) | Unit | 1 | 300.000.000 | 25 | 25 | 25 | 25 | |
| | | | | | | | Pengelolaan Pelayanan Kesehatan Malaria | Jumlah Orang dengan penyakit Malaria yang Mendapatkan Pelayanan Sesuai Standar | Orang | Pengelolaan Pelayanan Kesehatan Malaria | Jumlah Orang dengan penyakit Malaria yang Mendapatkan Pelayanan Sesuai Standar | Orang | 1 | 4.150.998.658 | 25 | 25 | 25 | 25 | |
| | | | | | | | Pengelolaan Upaya Kesehatan ibu dan Anak | Jumlah Dokumen pelaksanaan pelayanan kesehatan ibu dan anak | 1 Dokumen | Pengelolaan Upaya Kesehatan ibu dan Anak | Jumlah Dokumen pelaksanaan pelayanan kesehatan ibu dan anak | Dokumen | 1 | 423.756.200 | | | | | |
| | | | | | | | Penyelenggaraan Sistem Informasi Kesehatan secara Terintegrasi | Terlaksana Penyelenggaraan SIK | 100% | Penyelenggaraan Sistem Informasi Kesehatan secara Terintegrasi | Terlaksana Penyelenggaraan SIK | Persentase | 100 | - | | | | | |
| | | | | | | | Pengelolaan Sistem Informasi Kesehatan | Jumlah Dokumen Hasil Pengelolaan Sistem Informasi Kesehatan | 1 Dokumen | Pengelolaan Sistem Informasi Kesehatan | Jumlah Dokumen Hasil Pengelolaan Sistem Informasi Kesehatan | Dokumen | 1 | 512.463.965 | 25 | 25 | 25 | 25 | |
| | | | | | | | Penyediaan Layanan Kesehatan untuk UKM dan UKP Rujukan Tingkat Daerah Kabupaten/Kota | Prosentase Layanan Kesehatan terlaksana | 100% | Penyediaan Layanan Kesehatan untuk UKM dan UKP Rujukan Tingkat Daerah Kabupaten/Kota | Prosentase Layanan Kesehatan terlaksana | Persentase | 100 | - | | | | | |
| | | | | | | | Pengelolaan Manajemen Puskesmas | Jumlah Dokumen hasil pelaksanaan manajemen puskesmas | 1 Dokumen | Pengelolaan Manajemen Puskesmas | Jumlah Dokumen hasil pelaksanaan manajemen puskesmas | | 1 | 512.985.600 | 25 | 25 | 25 | 25 | |
| | | | | | | | Pengelolaan pelayanan kesehatan bergerak/pelayanan kesehatan berbasis masyarakat di daerah sangat terpencil bagi OAP, rumun tunggu kelahiran, pelayanan telemedicine dan pelayanan kesehatan lainnya | Jumlah Dokumen Pengelolaan pelayanan kesehatan bergerak/pelayanan kesehatan berbasis masyarakat di daerah sangat terpencil bagi OAP, rumun tunggu kelahiran, pelayanan telemedicine dan pelayanan kesehatan lainnya | 1 Dokumen | Pengelolaan pelayanan kesehatan bergerak/pelayanan kesehatan berbasis masyarakat di daerah sangat terpencil bagi OAP, rumun tunggu kelahiran, pelayanan telemedicine dan pelayanan kesehatan lainnya | Jumlah Dokumen Pengelolaan pelayanan kesehatan bergerak/pelayanan kesehatan berbasis masyarakat di daerah sangat terpencil bagi OAP, rumun tunggu kelahiran, pelayanan telemedicine dan pelayanan kesehatan lainnya | Dokumen | 1 | 480.000.000 | | | 100 | | |
| | | | | | | | Pelayanan Kesehatan Penderita Filariasis | Jumlah Orang dengan penyakit Filariasis yang Mendapatkan Pelayanan Sesuai Standar | Orang | Pelayanan Kesehatan Penderita Filariasis | Jumlah Orang dengan penyakit Filariasis yang Mendapatkan Pelayanan Sesuai Standar | Orang | | - | | | | | |
| | | | | | | | Pelayanan Kesehatan Penyakit yang dapat dicegah dengan Imunisasi | Jumlah Orang dengan penyakit yang dapat dicegah dengan imunisasi yang Mendapatkan Pelayanan Sesuai Standar | Orang | Pelayanan Kesehatan Penyakit yang dapat dicegah dengan Imunisasi | Jumlah Orang dengan penyakit yang dapat dicegah dengan imunisasi yang Mendapatkan Pelayanan Sesuai Standar | Orang | 1 | 100.000.000 | | 75 | 25 | | |



| RENCANA PEMBANGUNAN DAERAH KABUPATEN JAYAPURA | | | | | RENCANA STRATEGIS DINAS KESEHATAN | | | | | RENCANA KERJA TAHUN 2024 | | | | | | | | | |
|---|--|---|--|-------|---|---|---|------------|---|---|------------|-----|---------------|----|----|----|----|--|--|
| T.1. Mewujudkan kualitas manusia yang tinggi | | | | | | | | | | | | | | | | | | | |
| | S.1.2. Meningkatnya derajat kesehatan masyarakat | | Indeks Kesehatan | 73,21 | TI: Meningkatnya derajat kesehatan masyarakat | | | | | | | | | | | | | | |
| | | | | | S4: Meningkatkan Pemerataan sumber daya Kesehatan | | Prosentase Ketersediaan SDM Kesehatan di Fasilitas Kesehatan | 85% | | | | | | | | | | | |
| | | PROGRAM PENINGKATAN KAPASITAS SUMBER DAYA MANUSIA KESEHATAN | Persentase puskesmas dengan jenis tenaga kesehatan sesuai standar | 100 | | PROGRAM PENINGKATAN KAPASITAS SUMBER DAYA MANUSIA KESEHATAN | Persentase puskesmas dengan jenis tenaga kesehatan sesuai standar | 100 | PROGRAM PENINGKATAN KAPASITAS SUMBER DAYA MANUSIA KESEHATAN | | | | | | | | | | |
| | | | Persentase SDM Kesehatan yang ditingkatkan kompetensinya | 100 | | | Persentase SDM Kesehatan yang ditingkatkan kompetensinya | 100 | | | | | | | | | | | |
| | | | Jumlah Tenaga Kesehatan yang mengikuti Pendidikan dan Pelatihan Pegawai Berdasarkan Tugas dan Fungsi | 100 | | | Jumlah Tenaga Kesehatan yang mengikuti Pendidikan dan Pelatihan Pegawai Berdasarkan Tugas dan Fungsi | 100 | | | | | | | | | | | |
| | | | | | | Perencanaan kebutuhan dan pendayagunaan sumberdaya Manusia Kesehatan Untuk UKP dan UKM diwilayah Kabupaten/Kota | Terlaksana perencanaan dan pemenuhan SDM Kesehatan | 100% | Perencanaan kebutuhan dan pendayagunaan sumberdaya Manusia Kesehatan Untuk UKP dan UKM diwilayah Kabupaten/Kota | Terlaksana perencanaan dan pemenuhan SDM Kesehatan | Persentase | 100 | | | | | | | |
| | | | | | | Pemenuhan Kebutuhan Sumber Daya Manusia Kesehatan sesuai Standar | Jumlah Sumber Daya Manusia Kesehatan yang Memenuhi Standar di Fasilitas Pelayanan Kesehatan (Fasyankes) | 225 orang | Pemenuhan Kebutuhan Sumber Daya Manusia Kesehatan sesuai Standar | Jumlah Sumber Daya Manusia Kesehatan yang Memenuhi Standar di Fasilitas Pelayanan Kesehatan (Fasyankes) | Orang | 225 | 6.697.700.000 | 25 | 25 | 25 | 25 | | |
| | | | | | | Pembinaan dan Pengawasan SDMK | Jumlah Dokumen Hasil Pembinaan dan Pengawasan Sumber Daya Manusia Kesehatan | 1 Dokumen | Pembinaan dan Pengawasan SDMK | Jumlah Dokumen Hasil Pembinaan dan Pengawasan Sumber Daya Manusia Kesehatan | Dokumen | 1 | 466.189.000 | 20 | 30 | 50 | | | |
| | | | | | | Pengembangan mutu dan peningkatan kompetensi teknis sumberdaya Manusia Kesehatan Tingkat Daerah Kabupaten/Kota | Terlaksana pengembangan dan peningkatan mutu SDM Kesehatan | 100% | Pengembangan mutu dan peningkatan kompetensi teknis sumberdaya Manusia Kesehatan Tingkat Daerah Kabupaten/Kota | Terlaksana pengembangan dan peningkatan mutu SDM Kesehatan | Persentase | 100 | | | | | | | |
| | | | | | | Pengembangan Mutu dan Peningkatan kompetensi teknis sumber daya manusia kesehatan tingkat kabupaten Kota | Jumlah Sumber Daya Manusia Kesehatan Tingkat Daerah Kabupaten/Kota yang Ditingkatkan Mutu dan Kompetensinya | 50 Orang | Pengembangan Mutu dan Peningkatan kompetensi teknis sumber daya manusia kesehatan tingkat kabupaten Kota | Jumlah Sumber Daya Manusia Kesehatan Tingkat Daerah Kabupaten/Kota yang Ditingkatkan Mutu dan Kompetensinya | Orang | 150 | 1.654.635.868 | 20 | 50 | 30 | | | |
| T.1. Mewujudkan kualitas manusia yang tinggi | | | | | | | | | | | | | | | | | | | |
| | S.1.2. Meningkatnya derajat kesehatan masyarakat | | Indeks Kesehatan | 73,21 | TI: Meningkatnya derajat kesehatan masyarakat | | | | | | | | | | | | | | |
| | | | | | S2: Masyarakat mendapatkan pelayanan kesehatan yang berkualitas merata dan terjangkau | | Usia Harapan Hidup | 67,3 tahun | | | | | | | | | | | |
| | | PROGRAM SEDIAAN FARMASI, ALAT KESEHATAN DAN MAKANAN MINUMAN | Jumlah pelaku Usaha farmasi, alkes dan makanan minuman memenuhi syarat | 195 | | PROGRAM SEDIAAN FARMASI, ALAT KESEHATAN DAN MAKANAN MINUMAN | Jumlah pelaku Usaha farmasi, alkes dan makanan minuman memenuhi syarat | 195 | PROGRAM SEDIAAN FARMASI, ALAT KESEHATAN DAN MAKANAN MINUMAN | | | | | | | | | | |
| | | | Jumlah Sertifikat produksi pangan IRT dan Nomor PIRT sebagai Ijin produksi untuk Produk makanan | 50 | | | Jumlah Sertifikat produksi pangan IRT dan Nomor PIRT sebagai Ijin produksi untuk Produk makanan | 50 | | | | | | | | | | | |
| | | | Jumlah Stiker Pembinaan pada Makanan Jajanan dan Sentra Makanan Jajanan yang tersedia | 625 | | | Jumlah Stiker Pembinaan pada Makanan Jajanan dan Sentra Makanan Jajanan yang tersedia | 625 | | | | | | | | | | | |
| | | | Jumlah sarana industri rumah tangga yang diperiksa | 75 | | | Jumlah sarana industri rumah tangga yang diperiksa | 75 | | | | | | | | | | | |



| RENCANA PEMBANGUNAN DAERAH KABUPATEN JAYAPURA | | | | | RENCANA STRATEGIS DINAS KESEHATAN | | | | | RENCANA KERJA TAHUN 2024 | | | | | | | | | |
|---|--|--|--|--|-----------------------------------|---|--|-----------|---|--|------------|-----|-------------|----|----|--|--|--|--|
| | | | | | | Pemberian ijin apotek, Toko Obat, Toko Alat Kesehatan, dan Optik, usaha mikro obat tradisional | Terlaksana pemberian ijin apotek, Toko Obat, Toko Alat Kesehatan, dan Optik, usaha mikro obat tradisional yang diajukan | 100 | Pemberian ijin apotek, Toko Obat, Toko Alat Kesehatan, dan Optik, usaha mikro obat tradisional | Terlaksana pemberian ijin apotek, Toko Obat, Toko Alat Kesehatan, dan Optik, usaha mikro obat tradisional yang diajukan | Persentase | | | | | | | | |
| | | | | | | Pengendalian dan pengawasan serta tindak lanjut pengawasan perijinan apotik, Toko Obat, Toko alat Kesehatan, dan Optik, usaha mikro obat Tradisional (UMOT) | Jumlah Dokumen Hasil Pengendalian dan Pengawasan serta Tindak Lanjut Pengawasan Perizinan Apotek, Toko Obat, Toko Alat Kesehatan, dan Optik, Usaha Mikro Obat Tradisional (UMOT) | 1 Dokumen | Pengendalian dan pengawasan serta tindak lanjut pengawasan perijinan apotik, Toko Obat, Toko alat Kesehatan, dan Optik, usaha mikro obat Tradisional (UMOT) | Jumlah Dokumen Hasil Pengendalian dan Pengawasan serta Tindak Lanjut Pengawasan Perizinan Apotek, Toko Obat, Toko Alat Kesehatan, dan Optik, Usaha Mikro Obat Tradisional (UMOT) | Dokumen | | | | | | | | |
| | | | | | | Penerbitan Sertifikat produksi pangan IRT dan Nomor PIRT sebagai ijin produksi untuk Produk makanan minuman tertentu yang dapat diproduksi oleh industri rumah tangga | Terlaksana penerbitan Sertifikat produksi pangan IRT dan Nomor PIRT sebagai ijin produksi untuk Produk makanan minuman tertentu yang dapat diproduksi oleh industri rumah tangga | 100% | Penerbitan Sertifikat produksi pangan IRT dan Nomor PIRT sebagai ijin produksi untuk Produk makanan minuman tertentu yang dapat diproduksi oleh industri rumah tangga | Terlaksana penerbitan Sertifikat produksi pangan IRT dan Nomor PIRT sebagai ijin produksi untuk Produk makanan minuman tertentu yang dapat diproduksi oleh industri rumah tangga | Persentase | 100 | | | | | | | |
| | | | | | | Pengendalian dan pengawasan serta tindak lanjut pengawasan sertifikasi produksi pangan industri rumah tangga dan nomor -PIRT sebagai ijin produksi untuk produk makanan minuman tertentu yang dapat diproduksi oleh industri rumah tangga | Jumlah Dokumen Hasil Pengendalian dan Pengawasan serta Tindak Lanjut Pengawasan Sertifikat Produksi Pangan Industri Rumah Tangga dan Nomor P-IRT sebagai Izin Produksi, untuk Produk Makanan Minuman Tertentu yang Dapat Diproduksi oleh Industri Rumah Tangga | 1 Dokumen | Pengendalian dan pengawasan serta tindak lanjut pengawasan sertifikasi produksi pangan industri rumah tangga dan nomor -PIRT sebagai ijin produksi untuk produk makanan minuman tertentu yang dapat diproduksi oleh industri rumah tangga | Jumlah Dokumen Hasil Pengendalian dan Pengawasan serta Tindak Lanjut Pengawasan Sertifikat Produksi Pangan Industri Rumah Tangga dan Nomor P-IRT sebagai Izin Produksi, untuk Produk Makanan Minuman Tertentu yang Dapat Diproduksi oleh Industri Rumah Tangga | Dokumen | 1 | 192.275.000 | 50 | 50 | | | | |
| | | | | | | Penerbitan Sertifikat Laik Higiene Sanitasi Tempat Pengelolaan Makanan (TPM) antara lain Jasa Boga, Rumah Makan/Restoran dan Depot Air Minum (DAM) | Terlaksana Penerbitan Sertifikat Laik Higiene Sanitasi Tempat Pengelolaan Makanan (TPM) antara lain Jasa Boga, Rumah Makan/Restoran dan Depot Air Minum (DAM) | 100% | Penerbitan Sertifikat Laik Higiene Sanitasi Tempat Pengelolaan Makanan (TPM) antara lain Jasa Boga, Rumah Makan/Restoran dan Depot Air Minum (DAM) | Terlaksana Penerbitan Sertifikat Laik Higiene Sanitasi Tempat Pengelolaan Makanan (TPM) antara lain Jasa Boga, Rumah Makan/Restoran dan Depot Air Minum (DAM) | Persentase | - | | | | | | | |
| | | | | | | Pengendalian dan Pengawasan serta Tindak Lanjut Pengawasan Penerbitan Sertifikat Laik Higiene Sanitasi Tempat Pengelolaan Makanan (TPM) antara lain Jasa Boga, Rumah Makan/Restoran dan Depot Air Minum (DAM) | Jumlah Dokumen Hasil Pengendalian dan Pengawasan serta Tindak Lanjut Pengawasan Penerbitan Sertifikat Laik Higiene Sanitasi Tempat Pengelolaan Makanan (TPM) antara lain Jasa Boga, Rumah Makan/Restoran dan Depot Air Minum (DAM) | 1 Dokumen | Pengendalian dan Pengawasan serta Tindak Lanjut Pengawasan Penerbitan Sertifikat Laik Higiene Sanitasi Tempat Pengelolaan Makanan (TPM) antara lain Jasa Boga, Rumah Makan/Restoran dan Depot Air Minum (DAM) | Jumlah Dokumen Hasil Pengendalian dan Pengawasan serta Tindak Lanjut Pengawasan Penerbitan Sertifikat Laik Higiene Sanitasi Tempat Pengelolaan Makanan (TPM) antara lain Jasa Boga, Rumah Makan/Restoran dan Depot Air Minum (DAM) | Dokumen | - | | | | | | | |
| | | | | | | Penerbitan Stiker Pembinaan pada Makanan Jajanan dan Sentra Makanan Jajanan | Terlaksana Penerbitan stiker pembinaan pada makanan jajanan dan sentra makanan jajanan | 100% | Penerbitan Stiker Pembinaan pada Makanan Jajanan dan Sentra Makanan Jajanan | Terlaksana Penerbitan stiker pembinaan pada makanan jajanan dan sentra makanan jajanan | Persentase | 100 | - | | | | | | |
| | | | | | | Pengendalian dan pengawasan serta tindak lanjut penerbitan stiker pembinaan pada makanan jajanan dan sentra makanan jajanan | Jumlah Dokumen Hasil Pengendalian dan Pengawasan serta Tindak Lanjut Penerbitan Stiker Pembinaan pada Makanan Jajanan dan Sentra Makanan Jajanan | 1 Dokumen | Pengendalian dan pengawasan serta tindak lanjut penerbitan stiker pembinaan pada makanan jajanan dan sentra makanan jajanan | Jumlah Dokumen Hasil Pengendalian dan Pengawasan serta Tindak Lanjut Penerbitan Stiker Pembinaan pada Makanan Jajanan dan Sentra Makanan Jajanan | Dokumen | 1 | - | | | | | | |
| | | | | | | Pemeriksaan dan Tindak lanjut hasil pemeriksaan pasca pasar pada produksi dan produk makanan minuman industri rumah tangga | terlaksana Pemeriksaan dan Tindak lanjut hasil pemeriksaan pasca pasar pada produksi dan produk makanan minuman industri rumah tangga | 100 | Pemeriksaan dan Tindak lanjut hasil pemeriksaan pasca pasar pada produksi dan produk makanan minuman industri rumah tangga | terlaksana Pemeriksaan dan Tindak lanjut hasil pemeriksaan pasca pasar pada produksi dan produk makanan minuman industri rumah tangga | Persentase | 100 | - | | | | | | |
| | | | | | | Pemeriksaan Post market pada produk makanan-minuman Pada Produksi Rumag tangga yang beredar dan pengawasan serta tindak lanjut pengawasan | Jumlah Produk dan Sarana Produksi Makanan Minuman Industri Rumah Tangga Beredar yang Dilakukan Pemeriksaan Post Market dalam rangka Tindak Lanjut Pengawasan | Unit | Pemeriksaan Post market pada produk makanan-minuman Pada Produksi Rumag tangga yang beredar dan pengawasan serta tindak lanjut pengawasan | Jumlah Produk dan Sarana Produksi Makanan Minuman Industri Rumah Tangga Beredar yang Dilakukan Pemeriksaan Post Market dalam rangka Tindak Lanjut Pengawasan | Unit | 70 | 220.626.000 | 50 | 50 | | | | |



| RENCANA PEMBANGUNAN DAERAH KABUPATEN JAYAPURA | | | | | RENCANA STRATEGIS DINAS KESEHATAN | | | | | RENCANA KERJA TAHUN 2024 | | | | | | | | | |
|---|--|--|---|-------|---|--|---|---|-----|--|---|------------|------|-------------|----|----|--|--|--|
| T.1. Mewujudkan kualitas manusia yang tinggi | | | | | | | | | | | | | | | | | | | |
| | S.1.2. Meningkatnya derajat kesehatan masyarakat | | Indeks Kesehatan | 73,21 | T1: Meningkatnya derajat kesehatan masyarakat | | | | | | | | | | | | | | |
| | | | | | S3: Meningkatkan Kemandirian Kesehatan Masyarakat | | | Prosentase Ketersediaan UKBM di distrik | 100 | | | | | | | | | | |
| | | PROGRAM PEMBERDAYAAN MASYARAKAT BIDANG KESEHATAN | Jumlah orang mendapat penguatan gerakan hidup sehat dan STBM | 100 | | PROGRAM PEMBERDAYAAN MASYARAKAT BIDANG KESEHATAN | Jumlah orang mendapat penguatan gerakan hidup sehat dan STBM | 100 | | PROGRAM PEMBERDAYAAN MASYARAKAT BIDANG KESEHATAN | | | | | | | | | |
| | | | Jumlah distrik yang mendapatkan penguatan pemberdayaan masyarakat | 19 | | | Jumlah distrik yang mendapatkan penguatan pemberdayaan masyarakat | 19 | | | | | | | | | | | |
| | | | Jumlah distrik terlaksana peran serta kemitraan masyarakat | 5 | | | Jumlah distrik terlaksana peran serta kemitraan masyarakat | 5 | | | | | | | | | | | |
| | | | | | | Advokasi pPemberdayaan , kemitraan, peningkatan peran serta masyarakat dan lintas sektor daerah kabupaten/kota | Terlaksana pemberdayaan dan kemitraan masyarakat dan lintas sektor | 100 | | Advokasi pPemberdayaan , kemitraan, peningkatan peran serta masyarakat dan lintas sektor daerah kabupaten/kota | Terlaksana pemberdayaan dan kemitraan masyarakat dan lintas sektor | Persentase | 100 | | | | | | |
| | | | | | | Peningkatan Upaya Promosi Kesehatan, Advokasi, Kemitraan dan Pemberdayaan Masyarakat | Jumlah Dokumen Promosi Kesehatan, Advokasi Kemitraan dan Pemberdayaan Masyarakat | 1 Dokumen | | Peningkatan Upaya Promosi Kesehatan, Advokasi, Kemitraan dan Pemberdayaan Masyarakat | Jumlah Dokumen Promosi Kesehatan, Advokasi Kemitraan dan Pemberdayaan Masyarakat | Dokumen | 1 | 433.571.000 | 50 | 50 | | | |
| | | | | | | Pelaksanaan Gerakan masyarakat Sehat dalam rangka Promotif Preventif Tingkat Daerah Kabupaten/Kota | Terlaksana Gernas melalui promosi dan preventif | 100% | | Pelaksanaan Sehat dalam rangka Promotif Preventif Tingkat Daerah Kabupaten/Kota | Terlaksana Gernas melalui promosi dan preventif | Persentase | 100% | | | | | | |
| | | | | | | Penyelenggaraan Promosi Kesehatan dan Gerakan Hidup Bersih dan Sehat | Jumlah Dokumen Hasil Penyelenggaraan Promosi Kesehatan dan Gerakan Hidup Bersih dan Sehat | 1 Dokumen | | Penyelenggaraan Promosi Kesehatan dan Gerakan Hidup Bersih dan Sehat | Jumlah Dokumen Hasil Penyelenggaraan Promosi Kesehatan dan Gerakan Hidup Bersih dan Sehat | Dokumen | 1 | 120.000.000 | 50 | 50 | | | |

3.2 Realisasi Anggaran

Dari laporan Realisasi Fisik dan Anggaran Dinas Kesehatan Kab. Jayapura pada tahun 2024, Dinas Kesehatan Kabupaten Jayapura mendapat alokasi dana APBD sebesar **Rp 183.598.404.544** (DPA Perubahan),- yang terbagi atas :

- a. Dikelola Dinas Kesehatan sebesar Rp. 140.891.292.213
- b. Dikelola 22 UPTD Puskesmas baik dana JKN, DAK Non Fisik/BOK Kesehatan serta Operasional DAU SG sebesar Rp. 42.707.112.331

Bentuk Belanja Gaji Pegawai sebesar Rp 72.976.761.606 dan Belanja Program Pelayanan Kesehatan sebesar Rp. 110.621.642.938 (*Sumber data: DPA Perubahan Dinas Kesehatan Kabupaten Jayapura 2024*). Anggaran tersebut naik signifikan dari tahun 2023 oleh karena penambahan anggaran DAK, DAU Spesifik Grant dan kebijakan Pembiayaan bantuan PBI bagi masyarakat kabupaten jayapura melalui DBH dan BHP Provinsi Papua.

Anggaran untuk membiayai program wajib Pelayanan Dasar sesuai RPD Kabupaten Jayapura 2023-2026 untuk tahun anggaran 2024 adalah Rp 116,577,398,583 atau alokasi anggaran tahun 2024 sebesar 107,9 % dari ketetapan RPD untuk tahun belanja anggaran 2024. Dengan realisasi keuangan belanja dapat digambarkan antara lain :

- a. Pada Dinas Kesehatan Rp. 136.888.123.387 atau 97,16 %, sedangkan
- b. Pada DAK Non Fisik Puskesmas/ BOK Puskesmas yang dikelola 22 UPTD Puskesmas dari total anggaran Rp. 30,694,618,000, terealisasi 93,4 % atau Rp. 28,669,106,047 (*Sumber Data : Aplikasi E-Renggar Kemenkes*)

dengan rincian sebagaimana pada lampiran.

Dalam alokasi rincian DPA Dinas Kesehatan sebesar Rp. 183.598.404.544 bila dibandingkan dengan total APBD Kabupaten Jayapura sebesar Rp. 1.622.817.131.552 maka mencapai 11,31 % dengan rincian dibawah ini :

Tabel 3.10

Rincian Alokasi Anggaran Dinas Kesehatan Kabupaten Jayapura 2020-2024

| NO | SUMBER BIAYA | ALOKASI ANGGARAN KESEHATAN | | | | |
|----|---|----------------------------|-------------------|-------------------|-------------------|-------------------|
| | | 2020 | 2021 | 2022 | 2023 | 2024 |
| 1 | 2 | 3 | 4 | 5 | 6 | 7 |
| | ANGGARAN KESEHATAN BERSUMBER: | | | | | |
| 1 | APBD KAB/KOTA | 166.680.724.454 | 192.802.349.743 | 134.345.691.159 | 157.039.494.527 | 174.736.915.769 |
| | a. Belanja Langsung | 72.983.920.334 | 79.455.370.148 | 54.063.613.063 | 35.134.705.575 | 72.976.761.606 |
| | b. Belanja Tidak Langsung | 43.664.186.120 | 61.804.599.595 | 80.282.078.096 | 61.830.399.752 | 45.955.839.163 |
| | c. Dana Alokasi Khusus (DAK) | 50.032.618.000 | 51.542.380.000 | 45.137.996.381 | 41.138.277.000 | 43.804.315.000 |
| | - DAK fisik | 20.946.259.000 | 25.175.545.000 | 12.978.707.381 | 8.399.423.000 | 4.125.787.000 |
| | 1. Penguatan sistim kesehatan | | 843.405.000 | 2.420.868.850 | 6.135.052.000 | 3.725.987.000 |
| | 2. Pelayanan Dasar | 16.009.500.000 | 21.441.640.000 | 1.313.080.400 | 502.998.000 | 399.800.000 |
| | 3. Peningkatan Pencegahan Penyakit | 929.999.000 | 2.890.500.000 | 5.034.914.131 | 1.761.373.000 | |
| | 4. Obat | 4.006.760.000 | | 4.158.615.000 | | |
| | 5. Penguatan Penurunan Stunting | 394.999.000 | | 51.229.000 | | |
| | - DAK non fisik | 29.086.359.000 | 26.366.835.000 | 32.159.289.000 | 32.738.854.000 | 39.678.528.000 |
| | 1. BOK Puskesmas | 18.929.081.000 | 19.856.975.000 | 27.271.469.000 | 25.463.362.000 | 30.694.618.000 |
| | 2. BOK Kabupaten | 5.055.898.000 | 2.822.974.000 | 3.530.406.000 | 7.275.492.000 | 8.983.910.000 |
| | 3. Akreditasi | 2.087.800.000 | 1.187.664.000 | | | |
| | 4. Distribusi Obat | 266.475.000 | 323.807.000 | 406.876.000 | | |
| | 5. Stunting | 750.000.000 | 1.342.487.000 | 555.233.000 | | |
| | 6. Jampersal | 1.731.035.000 | 832.928.000 | 395.305.000 | | |
| | 7. Manajemen BOK | 266.070.000 | | | | |
| 2 | APBD PROVINSI | - | | | | |
| | a. Belanja Langsung | 6.210.245.800 | 6.402.305.800 | 12.500.000.000 | 18.936.112.200 | 12.000.000.000 |
| | b. Belanja Tidak Langsung/otsus | | | | | |
| | c. Dana Hibah | | | | 5.034.124.425 | 8.861.488.775 |
| 3 | APBN : | - | | | | |
| | a. Dana Dekonsentrasi | | | | | |
| | b. Lain-lain (sebutkan), misal bansos kapitasi | | | | | |
| 4 | PINJAMAN/HIBAH LUAR NEGERI (PHLN) (sebutkan <i>project</i> dan sumber dananya) | | | | | |
| 5 | SUMBER PEMERINTAH LAIN* | | | | | |
| | | | | | | |
| | TOTAL ANGGARAN KESEHATAN | 166.680.724.454 | 199.204.655.543 | 134.345.691.159 | 162.073.618.952 | 183.598.404.544 |
| | TOTAL APBD KAB/KOTA | 1.470.934.780.845 | 1.470.934.780.845 | 1.425.066.642.407 | 1.510.563.114.987 | 1.622.817.131.552 |
| | % APBD KESEHATAN THD APBD KAB/KOTA | 11,33 | 13,54 | 9,43 | 10,73 | 11,31 |

Gambar 3.2
Alokasi Anggaran Per Sumber tahun 2024

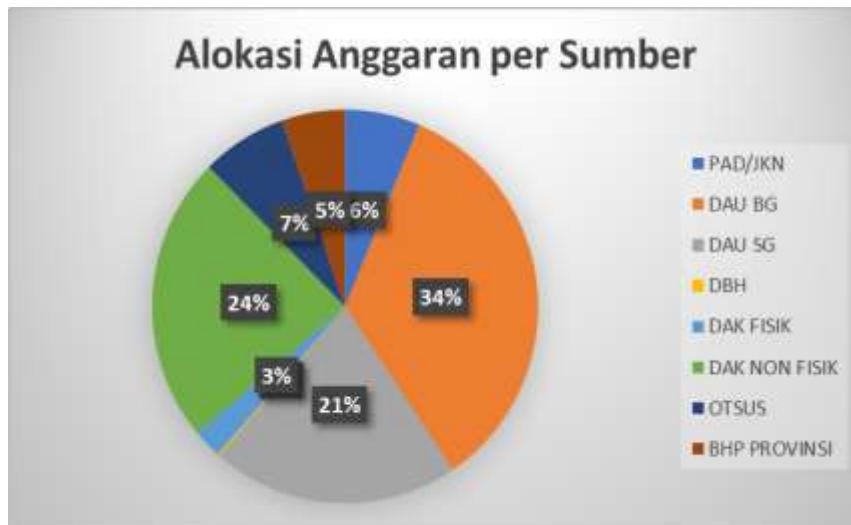

Dari gambar diatas menunjukkan bahwa postur anggaran kesehatan sudah memenuhi syarat alokasi anggaran. Alokasi Anggaran dari DAK, DAU Block dan DAU Spesifik Grant menjadi sumber pembiayaan terbesar yang dikelola pada sector kesehatan sehingga banyak program dan kegiatan merupakan aktivitas pembangunan kesehatan yang menjadi arahan Kementerian Kesehatan dan Provinsi Papua, sedangkan anggaran bersumber DAU/DID/DBH dan Pendapatan Asli Daerah menjadi bagian dalam kebijakan untuk pembiayaan kegiatan inovasi daerah, manajemen pelayanan dan pembiayaan kebutuhan sarana kesehatan di kampung.

Pelaksanaan Program dan kegiatan wajib tersebut yang terangkum dalam Dokumen Pelaksanaan Anggaran tahun 2024, diperoleh realisasi program kegiatan berupa realisasi Pendapatan dan realisasi Belanja.

Pendapatan

Pendapatan Dinas Kesehatan Kabupaten Jayapura berdasarkan APBD tahun 2024 adalah:

1. Retribusi Jasa Umum berupa Jasa Pelayanan Kesehatan pada DPA induk sebesar Rp 100.000.000

2. Lain-Lain pendapatan asli daerah yang sah berupa dana Kapitasi JKN pada FKTP sesuai DPA perubahan sebesar Rp 8.000.000.000 dan Non Kapitasi JKN sebesar Rp. 900.000.000

Dari target diatas, realisasi pendapatan Dinas Kesehatan Kabupaten Jayapura pada tahun anggaran 2024 adalah :

1. Retribusi Jasa umum terealisasi Rp. 81.281.000 atau 81,2 %
2. Lain-Lain Pendapatan Asli daerah yang sah melalui dana Kapitasi JKN sebesar Rp. 9.758.508.433 atau 121,98 % serta Non Kapitasi sebesar Rp. 584.535.560

Belanja

Dalam pelaksanaan belanja terhadap 5 program 18 kegiatan dan 65 sub kegiatan diperoleh realisasi fisik sebesar 100 % dengan realisasi keuangan sebesar 97,16 %. Dalam pelaksanaan belanja tahun 2024, dibagi atas dua bagian yaitu :

- Belanja Gaji dan Tunjangan ASN sebesar Rp. 72.976.761.606,
- Belanja barang dan jasa serta modal sebesar Rp. 92.580.467.828

Dalam Pelaksanaan Belanja Pelayanan Kesehatan, penganggaran UPTD Puskesmas pada pelaksanaan upaya kesehatan perorangan (UKP) melalui dana Kapitasi JKN sebesar Rp 8.000.000.000 dan pelaksanaan Upaya Kesehatan Masyarakat (UKM) melalui BOK Puskesmas sumber Dana DAK Non Fisik tahun 2024 sebesar Rp 30,694,618,000 dengan total realisasi yang dilaksanakan di 22 Puskesmas sebesar Rp 28,669,106,047, secara rinci dalam pelaksanaan BOK Puskesmas terlampir.

BAB IV

PENUTUP

Penyusunan LAKIP Tahun 2024 berpedoman Peraturan Menteri Negara Pendayagunaan Aparatur Negara dan Reformasi Birokasi Nomor 53 Tahun 2014 tentang Petunjuk Teknis Perjanjian Kinerja, Pelaporan Kinerja, dan Tata Cara Reviu Atas Laporan Kinerja Instansi Pemerintah.

Hasil evaluasi pelaksanaan sasaran kinerja beserta program dan kegiatan menunjukkan bahwa sasaran strategis Dinas Kesehatan Kab. Jayapura 5 program 18 kegiatan dan 58 sub kegiatan pada tahun 2024, telah terlaksana seluruhnya. Berdasarkan capaian kinerja sasaran pada sekretariat dan bidang-bidang, maka rata-rata pencapaian kinerja realisasi fisik pada Dinas Kesehatan Kabupaten Jayapura tahun 2024 adalah 100% dan keuangan sebesar 97,16 %.

Pada evaluasi Kinerja terhadap indikator-indikator Kesehatan adalah :

1. Indikator yang mendapat penilaian kinerja sangat baik adalah sebanyak 21 indikator atau 60 %.
2. Indikator yang mendapat penilaian Kinerja Tinggi adalah sebanyak 6 indikator atau 17,14 % dari total indikator.
3. Indikator yang mendapat penilaian sedang adalah sebanyak 4 indikator atau 11,43 % dari total 34 indikator.
4. Indikator yang mendapat penilaian rendah adalah sebanyak 1 indikator atau 2,86 % dari total 34 indikator.
5. Indikator yang mendapat penilaian sangat rendah adalah 2 Indikator atau 8,57 % dari total 34 indikator

Jika dianalisis hasil kinerja Kesehatan Kabupaten Jayapura tahun 2024 terhadap Peraturan Menteri Kesehatan No. 6 tahun 2024 yang memuat pelaksanaan SPM Kesehatan dengan target kinerja untuk seluruh indikator (12 Indikator) adalah 100 % maka terdapat Lima indikator yaitu Prosentase Bayi Usia 0 - 28 hari mendapat layanan kesehatan sesuai standard (Cakupan KN3), Prosentase Balita mendapat layanan kesehatan sesuai standard, Prosentasi penderita Hipertensi usia ≥ 15 tahun yang mendapatkan pelayanan kesehatan sesuai standard, Prosentase penderita Diabetes

Mellitus usia ≥ 15 tahun yang mendapatkan pelayanan kesehatan sesuai standar, dan Prosentase penderita HIV mendapat layanan kesehatan sesuai standar. Dari data diatas, ditemukan bahwa 75 % dari indikator SPM Kesehatan telah mencapai Kinerja Sangat baik dan Tinggi sedangkan 25 % belum mencapai hasil yang memuaskan. Pencapaian terendah pada indikator Prosentase Ibu Hamil mendapat layanan kesehatan sesuai standar (Cakupan kunjungan ibu hamil K4) sesuai standar. Dalam penilaian nasional dengan capaian total SPM Kesehatan adalah 85,7 % maka masuk dalam predikat Tuntas Madya

Dinas Kesehatan Kabupaten Jayapura mendapat alokasi dana APBD sebesar Rp183.598.404.544,- yang terbagi atas :

- a. Dikelola Dinas Kesehatan sebesar Rp. 140.891.292.213
- b. Dikelola 22 UPTD Puskesmas baik dana JKN, DAK Non Fisik/BOK Kesehatan serta Operasional DAU SG sebesar Rp. 42.707.112.331

Bentuk Belanja Gaji Pegawai sebesar Rp 72.976.761.606 dan Belanja Program Pelayanan Kesehatan sebesar Rp. 110.621.642.938 (Sumber data: DPA Perubahan Dinas Kesehatan Kabupaten Jayapura 2024). Anggaran tersebut naik signifikan dari tahun 2023 oleh karena penambahan anggaran DAK, DAU Spesifik Grant dan kebijakan Pembiayaan bantuan PBI bagi masyarakat kabupaten jayapura melalui DBH dan BHP Provinsi Papua.

Anggaran untuk membiayai program wajib Pelayanan Dasar sesuai RPD Kabupaten Jayapura 2023-2026 untuk tahun anggaran 2024 adalah Rp 116,577,398,583 atau alokasi anggaran tahun 2024 sebesar 107,9 % dari ketetapan RPD untuk tahun belanja anggaran 2024. Dengan realisasi keuangan belanja dapat digambarkan antara lain :

- a. Pada Dinas Kesehatan Rp. 136.888.123.387 atau 97,16 %, sedangkan
- b. Pada BOK Puskesmas yang dikelola 22 UPTD Puskesmas dari total anggaran Rp. 30,694,618,000, terealisasi 93,4 % atau Rp. 28,669,106,047

Dari capaian kinerja pada Dinas Kesehatan Kabupaten Jayapura tahun 2024 telah menunjukkan hasil yang baik dengan dicapainya kinerja yang baik dari sasaran



sasaran dan indikator-indikator yang ada. Meskipun demikian, tidak dapat dipungkiri bahwa masih terdapat capaian kinerja yang harus ditingkatkan pada tahun kedepan.

Hal-hal yang harus lebih lagi ditingkatkan dan perlu mendapat perhatian adalah:

1. Kegiatan lebih banyak di danai oleh bantuan operasional kesehatan (BOK) untuk puskesmas yang bersumber dari Dana Alokasi Khusus. Pemanfaatan yang lebih efektif dan efisien dengan tetap mengedepankan akuntabilitas.
2. Integrasi pelayanan yang belum mencapai target dengan Program PIS-PK
3. Penguatan sarana dan prasarana serta SDM Kesehatan
4. Pendekatan pembangunan kesehatan secara afirmasi agar kemandirian masyarakat bisa ditingkatkan.
5. Penguatan logistik Kesehatan, terutama dalam mendukung pelaksanaan SPM Kesehatan.
6. Melibatkan lintas sector di Distrik dan kampung dengan lebih kuat/solid agar Indikator SPM Kesehatan dapat ditunjang dengan kapasitas dan modal yang ada di kampung melalui dana ADK dan ADD.
7. Pengawasan yang berjenjang dalam pelaksanaan SPM Kesehatan di fasilitas kesehatan
8. Pelaksanaan inovasi daerah

Demikian Laporan Kinerja Instansi Pemerintah Tahun 2024 untuk Dinas Kesehatan Kabupaten Jayapura, semoga dapat menjadi bahan pertimbangan/ evaluasi untuk kegiatan/ kinerja yang akan datang.



LAPORAN REALISASI FISIK DAN KEUANGAN TAHUN ANGGARAN 2024



Perangkat Daerah : Dinas Kesehatan

| No. | Kode Rekening | Program/Kegiatan/Sub Kegiatan | Indikator Program/Kegiatan/Sub Kegiatan | Target Kinerja | | Sumber Dana | Realisasi Fisik | Realisasi Keuangan | | | Sisa Anggaran | Keterangan (Permasalahan/Kendala) |
|-----|-------------------|---|--|----------------|--------|--------------|-----------------|--------------------|----------------|--------------|---------------|--------------------------------------|
| | | | | Satuan | Volume | | | Anggaran | Realisasi | % | | |
| 1 | 2 | 3 | 4 | 5 | 6 | 7 | 8 | 9 | 10 | 11=10/9*100% | 12 = 9-10 | 13 |
| 1 | 2.21.01 | Program Penunjang Urusan Pemerintahan Daerah | | | | | | | | | | |
| 1 | 2.21.01.2.01 | Perencanaan, Penganggaran, dan Evaluasi Kinerja Perangkat Daerah | | | | | | | | | | |
| 1 | 2.21.01.2.01.0002 | Koordinasi dan Penyusunan Dokumen RKA-SKPD | Jumlah Kordinasi dan Penyusunan Dokumen RKA PD | Dokumen | 1 | DAU | 100 | 85.630.900 | 85.010.500 | 99,28 | 620.400 | |
| 2 | 2.21.01.2.01.0006 | Koordinasi dan Penyusunan Laporan Capaian Kinerja dan Ikhtisar Realisasi Kinerja SKPD | Jumlah dokumen yang disusun | Dokumen | 6 | DAU | 100 | 29.589.000 | 29.160.600 | 98,55 | 428.400 | |
| 3 | 2.21.01.2.01.0007 | Evaluasi Kinerja Perangkat Daerah | Jumlah dokumen evaluasi | Dokumen | 1 | DAU | 100 | 49.853.800 | 49.840.800 | 99,97 | 13.000 | |
| 2 | 2.21.01.2.02 | Administrasi Keuangan Perangkat Daerah | | | | | | | | | | |
| 4 | 2.21.01.2.02.0001 | Penyediaan Gaji dan tunjangan ASN | Jumlah Orang yang mendapat gaji dan tunjangan | Orang/bulan | 11220 | DAU | 100 | 72.976.761.606 | 72.923.467.824 | 99,93 | 53.293.782 | |
| 5 | 2.21.01.2.02.0002 | Penyediaan Administrasi Pelaksanaan tugas ASN | Jumlah Dokumen Hasil Penyediaan Administrasi Pelaksanaan Tugas ASN | Dokumen | 1 | DAU | 100 | 270.300.000 | 270.062.000 | 99,91 | 238.000 | |
| 3 | 2.21.01.2.03 | Administrasi Barang Milik Daerah Pada Perangkat Daerah | | | | | | | | | | |
| 6 | 2.21.01.2.03.0004 | Pembinaan, Pengawasan dan Pengendalian Barang Milik Daerah pada SKPD | Jumlah Laporan hasil pembinaan, pengawasan, dan pengendalian barang milik daerah pada SKPD | Laporan | 1 | DAU | 100 | 29.900.000 | 29.900.000 | 100,00 | - | |
| 4 | 2.21.01.2.05 | Administrasi Kepegawaian Perangkat Daerah | | | | | | | | | | |
| 7 | 2.21.01.2.05.0007 | Pemulangan Pegawai yang Meninggal dalam Melaksanakan Tugas | Jumlah laporan hasil pemulangan pegawai yang meninggal dalam melaksanakan tugas | Laporan | 5 | DAU | 100 | 20.000.000 | 16.250.000 | 81,25 | 3.750.000 | |
| 8 | 2.21.01.2.05.0011 | Bimbingan Teknis Implementasi Peraturan Perundang-Undangan | Jumlah Orang yang Mengikuti Bimbingan Teknis Implementasi Peraturan Perundang-Undangan | Orang | 20 | DAU | 100 | 62.131.700 | 57.631.700 | 92,76 | 4.500.000 | |
| 5 | 2.21.01.2.06 | Administrasi Umum Perangkat Daerah | | | | | | | | | | |
| 9 | 2.21.01.2.06.0001 | Penyediaan Komponen Instalasi Listrik/Penerangan Bangunan Kantor | listrik/penerangan bangunan kantor yang disediakan | Paket | 1 | DAU | 100 | 5.000.000 | 5.000.000 | 100,00 | - | |
| 10 | 2.21.01.2.06.0003 | Penyediaan Peralatan Rumah Tangga | Jumlah Paket peralatan rumah tangga yang tersedia | Paket | 1 | DAU | 100 | 21.439.149 | 21.439.149 | 100,00 | - | |
| 11 | 2.21.01.2.06.0005 | Penyediaan Bahan Cetak dan Penggandaan | Jumlah Paket barang cetak dan penggandaan yang disediakan | Paket | 1 | DAU | 100 | 34.670.000 | 34.670.000 | 100,00 | - | |
| 12 | 2.21.01.2.06.0006 | Penyediaan Bahan bacaan dan peraturan UU | Jumlah Jenis bahan bacaan dan peraturan peundang-undangan | bulan | 12 | DAU | 100 | 3.000.000 | 3.000.000 | 100,00 | - | |
| 13 | 2.21.01.2.06.0008 | Fasilitasi Kunjungan Tamu | Jumlah Laporan Fasilitas Kunjungan Tamu | Laporan | 1 | DAU | 100 | 34.909.400 | 34.906.400 | 99,99 | 3.000 | |
| 14 | 2.21.01.2.06.0009 | Penyelenggaraan Rapat Koordinasi dan Konsultasi SKPD | Jumlah Laporan Penyelenggaraan Rapat Koordinasi dan Konsultasi SKPD | Laporan | 1 | DAU | 100 | 69.725.000 | 69.725.000 | 100,00 | - | |
| 6 | 2.21.01.2.08 | Penyediaan Jasa Penunjang Urusan Pemerintahan Daerah | | | | | | | | | | |
| 15 | 2.21.01.2.08.0002 | Penyediaan Jasa Komunikasi, Air dan Listrik | Jumlah jasa komunikasi, sumber daya air | bulan | 12 | DAU | 100 | 7.812.000 | 7.812.000 | 100,00 | - | |
| 16 | 2.21.01.2.08.0003 | Penyediaan Jasa Peralatan dan Perlengkapan kantor | Jumlah Laporan Penyediaan Jasa Peralatan dan Perlengkapan Kantor yang Disediakan | Laporan | 9 | DAU | 100 | 6.410.000 | 6.410.000 | 100,00 | - | |
| 7 | 2.21.01.2.09 | Pemeliharaan Barang Milik Daerah Penunjang Urusan Pemerintahan Daerah | | | | | | | | | | |
| 17 | 2.21.01.2.09.0010 | Pemeliharaan/Rehabilitasi Sarana dan Prasarana Gedung Kantor atau Bangunan Lainnya | Jumlah sarana gedung kantor atau bangunan lainnya yang mendapat pemeliharaan | Unit | 21 | DAU | 100 | 14.302.000 | 14.302.000 | 100,00 | - | |
| 2 | 1.02.02 | Program Pemenuhan Upaya Kesehatan Perorangan dan Upaya Kesehatan Masyarakat | | | | | | | | | | |
| 8 | 1.02.02.2.01 | Penyediaan Fasilitas Pelayanan Kesehatan Untuk UKM dan UKP | | | | | | | | | | |
| 18 | 1.02.02.2.01.0003 | Pembangunan Fasilitas Kesehatan Lainnya | Jumlah Puskesmas Pembantu dibangun | Unit | 3 | DAU SG/OTSUS | 100 | 2.040.280.000 | 1.986.464.676 | 97,36 | 53.815.324 | |
| 19 | 1.02.02.2.01.0004 | Pembangunan Rumah Dinas Tenaga Kesehatan | Jumlah Rumah Dinas Tenaga Kesehatan yang tersedia | Unit | 5 | DAU SG/OTSUS | 100 | 5.436.063.295 | 5.113.009.230 | 94,06 | 323.054.065 | |
| 20 | 1.02.02.2.01.0006 | Pengembangan Puskesmas | Jumlah Puskesmas yang Ditingkatkan sarana, Prasarana, Alat Kesehatan dan SDM agar | Unit | 11 | DAU SG/DAK | 100 | 5.386.000.000 | 5.084.600.000 | 94,40 | 301.400.000 | |

| No. | Kode Rekening | Program/Kegiatan/Sub Kegiatan | Indikator Program/Kegiatan/Sub Kegiatan | Target Kinerja | | Sumber Dana | Realisasi Fisik | Realisasi Keuangan | | | Sisa Anggaran | Keterangan (Permasalahan/Kendala) |
|-----|-------------------|---|--|----------------|--------|------------------|-----------------|--------------------|----------------|--------------|---------------|--------------------------------------|
| | | | | Satuan | Volume | | | Anggaran | Realisasi | % | | |
| 1 | 2 | 3 | 4 | 5 | 6 | 7 | 8 | 9 | 10 | 11=10/9*100% | 12 = 9-10 | 13 |
| 21 | 1.02.02.2.01.0010 | Rehabilitasi dan Pemeliharaan Fasilitas Kesehatan Lainnya | Jumlah sarana, prasarana dan alat kesehatan yang telah dilakukan rehabilitasi dan pemeliharaan | Unit | 2 | DAU SG/OTSUS | 100 | 1.300.142.832 | 1.092.604.250 | 84,04 | 207.538.582 | |
| 22 | 1.02.02.2.01.0014 | Pengadaan Alat Kesehatan/Alat Penunjang Medik Fasilitas Pelayanan Kesehatan | Jumlah Puskesmas yang mendapat Alat Kesehatan | Unit | 22 | DAU SG/DAK/OTSUS | 100 | 3.470.900.000 | 3.072.694.876 | 88,53 | 398.205.124 | |
| 23 | 1.02.02.2.01.0020 | Pemeliharaan Rutin dan Berkala Alat Kesehatan/Alat Penunjang Medik Fasilitas Pelayanan Kesehatan | Jumlah Alat Kesehatan/Alat Penunjang Medik Fasilitas Pelayanan Kesehatan yang Terpelihara | Unit | 30 | DAK NF | 100 | 82.267.000 | 82.091.910 | 99,79 | 175.090 | |
| 24 | 1.02.02.2.01.0023 | Pengadaan Obat, Bahan Habis Pakai, Bahan Medis Habis Pakai, Vaksin, Makanan dan Minuman di Fasilitas Kesehatan | Jumlah Obat, Bahan habis pakai, Bahan Medis Habis Pakai, Vaksin, Makanan dan Minuman di Fasilitas Kesehatan yang diterima | Paket | 5 | DAU SG/DAK NF | 100 | 5.199.075.600 | 4.570.923.971 | 87,92 | 628.151.629 | |
| 25 | 1.02.02.2.01.0026 | Distribusi Alat Kesehatan, Obat, Bahan Habis Pakai, Bahan Medis Habis Pakai, Vaksin, Makanan dan Minuman ke Fasilitas Kesehatan | Jumlah distribusi Alat Kesehatan, Obat, Bahan Habis Pakai, Bahan Medis Habis Pakai, Vaksin, Makanan ke Fasilitas Kesehatan | Paket | 1 | DAU SG/DAK NF | 100 | 350.000.000 | 350.000.000 | 100,00 | - | |
| 9 | 1.02.02.2.02 | Penyediaan Layanan Kesehatan Untuk UKM dan UKP Rujukan Tingkat Daerah Kabupaten Kota | | | | | | | | | | |
| 26 | 1.02.02.2.02.0003 | Pengelolaan Pelayanan Kesehatan Bayi Baru Lahir | Jumlah Bayi baru lahir yang mendapatkan Pelayanan Kesehatan | Orang | 3613 | DAK NF | 100 | 37.024.904 | 37.000.000 | 99,93 | 24.904 | |
| 27 | 1.02.02.2.02.0006 | Pengelolaan Pelayanan Kesehatan pada Usia Produktif | Jumlah Pelayanan kesehatan pada Usia Produktif | Orang | 0 | DAU SG | 100 | 100.000.000 | 99.895.400 | 99,90 | 104.600 | |
| 28 | 1.02.02.2.02.0008 | Pengelolaan Pelayanan Kesehatan pada penderita Hipertensi | Jumlah Pelayanan kesehatan pada penderita Hipertensi | Orang | 3347 | DAU SG | 100 | 139.579.000 | 137.779.000 | 98,71 | 1.800.000 | |
| 29 | 1.02.02.2.02.0009 | Pengelolaan Pelayanan Kesehatan pada penderita Diabetes Militus | Jumlah Pelayanan kesehatan pada penderita Diabetes Militus | Orang | 2543 | DAU SG/DAK NF | 100 | 295.000.000 | 295.000.000 | 100,00 | - | |
| 30 | 1.02.02.2.02.0010 | Pengelolaan Pelayanan Kesehatan Orang Dengan jiwa berat | Jumlah Orang yang Mendapatkan Pelayanan Kesehatan Orang dengan Gangguan Jiwa Berat Sesuai Standar | Orang | 190 | OTSUS | 100 | 100.000.000 | 100.000.000 | 100,00 | - | |
| 31 | 1.02.02.2.02.0011 | Pengelolaan Pelayanan Kesehatan Orang Terduga Tuberkulosis | Jumlah Suspek TB ditemukan dan diobati | Orang | 365 | DAU SG/DAK NF | 100 | 962.456.560 | 958.452.060 | 99,58 | 4.004.500 | |
| 32 | 1.02.02.2.02.0012 | Pengelolaan Pelayanan Kesehatan Orang Dengan Risiko Terinfeksi HIV | Jumlah Kasus HIV/AIDS yang tertangani | Orang | 45465 | DAU SG/DAK NF | 100 | 455.220.000 | 427.123.331 | 93,83 | 28.096.669 | |
| 33 | 1.02.02.2.02.0015 | Pengelolaan Pelayanan Kesehatan Gizi Masyarakat | Jumlah Dokumen Hasil Pengelolaan Pelayanan Kesehatan Gizi Masyarakat | Dokumen | 1 | DAU SG/DAK NF | 100 | 379.616.450 | 379.589.600 | 99,99 | 26.850 | |
| 34 | 1.02.02.2.02.0017 | Pengelolaan Pelayanan kesehatan Lingkungan | Jumlah Dokumen Hasil Pengelolaan Pelayanan Kesehatan Lingkungan | Dokumen | 1 | DAU SG/DAK NF | 100 | 849.562.925 | 812.463.800 | 95,63 | 37.099.125 | |
| 35 | 1.02.02.2.02.0018 | Pengelolaan Pelayanan Promosi Kesehatan | Jumlah Dokumen Hasil Pengelolaan Pelayanan Promosi Kesehatan | Dokumen | 1 | DAU SG/DAK NF | 100 | 502.720.000 | 498.248.710 | 99,11 | 4.471.290 | |
| 36 | 1.02.02.2.02.0020 | Pengelolaan Surveilans Kesehatan | Jumlah Dokumen Hasil Pengelolaan Surveilans Kesehatan | Dokumen | 1 | DAK NF | 100 | 413.606.000 | 412.606.000 | 99,76 | 1.000.000 | |
| 37 | 1.02.02.2.02.0022 | Pengelolaan Pelayanan Kesehatan Jiwa dan NAPZA | Jumlah Penyalahguna NAPZA yang Mendapatkan Pelayanan Kesehatan | Orang | 50 | DAK NF | 100 | 100.460.000 | 100.460.000 | 100,00 | - | |
| 38 | 1.02.02.2.02.0025 | Pelayanan Kesehatan Penyakit Menular dan Tidak Menular | Jumlah Dokumen Hasil Pelayanan Kesehatan Penyakit Menular dan Tidak Menular | Dokumen | 1 | DAU SG/DAK NF | 100 | 1.493.210.270 | 1.066.400.100 | 71,42 | 426.810.170 | |
| 39 | 1.02.02.2.02.0026 | Pengelolaan Jaminan Kesehatan Masyarakat | Jumlah Dokumen Hasil Pengelolaan Jaminan Kesehatan Masyarakat | Dokumen | 1 | PAD | 100 | 16.277.917.775 | 16.164.794.900 | 99,31 | 113.122.875 | |
| 40 | 1.02.02.2.02.0028 | Pengambilan dan Pengiriman Spesimen Penyakit Potensial KLB ke Laboratorium Rujukan/Nasional | Jumlah Spesimen Penyakit Potensial Kejadian Luar Biasa (KLB) ke Laboratorium Rujukan/Nasional yang Didistribusikan | Paket | 100 | DAK NF | 100 | 50.000.000 | 0 | 0,00 | 50.000.000 | |

[illegible]

| No. | Kode Rekening | Program/Kegiatan/Sub Kegiatan | Indikator Program/Kegiatan/Sub Kegiatan | Target Kinerja | | Sumber Dana | Realisasi Fisik | Realisasi Keuangan | | | Sisa Anggaran | Keterangan (Permasalahan/Kendala) |
|-------|-------------------|---|---|----------------|--------|-------------|-----------------|--------------------|-----------------|--------------|---------------|--------------------------------------|
| | | | | Satuan | Volume | | | Anggaran | Realisasi | % | | |
| 1 | 2 | 3 | 4 | 5 | 6 | 7 | 8 | 9 | 10 | 11=10/9*100% | 12 = 9-10 | 13 |
| 14 | 1.02.04.2.01 | Pemberian Izin Apotek, Toko Obat, Toko Alat Kesehatan dan Optikal, Usaha Mikro Obat Tradisional (UMOT) | | | | | | | | | | |
| 54 | 1.02.04.2.01.0001 | Pengendalian dan pengawasan serta tindak lanjut pengawasan Perizinan Apotek, Toko Obat, Toko Alat Kesehatan dan Optikal, Usaha Mikro Obat Tradisional (UMOT) | | Dokumen | 1 | | 100 | 100.000.000 | 100.000.000 | 100,00 | - | |
| 15 | 1.02.04.2.03 | Penerbitan Sertifikat Produksi Pangan Industri Rumah Tangga dan Nomor P-IRT sebagai Izin Produksi, untuk Produk Makanan Minuman Tertentu yang dapat Diproduksi oleh Industri Rumah Tangga | | | | | | | | | | |
| 55 | 1.02.04.2.03.0001 | Pengendalian dan pengawasan serta tindak lanjut pengawasan sertifikat produksi pangan industri rumah tangga dan nomor -PIRT sebagai izin produksi, untuk produk makanan minuman tertentu yang dapat diproduksi oleh industri rumah tangga | Jumlah sertifikat produksi pangan industri rumah tangga dan nomor -PIRT yang diterbitkan | Sarana | 50 | DAU SG | 100 | 192.275.000 | 185.130.500 | 96,28 | 7.144.500 | |
| 16 | 1.02.04.2.06 | Pemeriksaan dan Tindak Lanjut Hasil Pemeriksaan Post Market pada Produksi dan Produk Makanan Minuman Industri Rumah Tangga | | | | | | | | | | |
| 56 | 1.02.04.2.06.0001 | Pemeriksaan post market pada produk makanan-minuman industri rumah tangga yang beredar dan pengawasan serta tindak lanjut pengawasan | Jumlah Produk dan Sarana Produksi Makanan-Minuman Industri Rumah Tangga Beredar yang Dilakukan Pemeriksaan Post Market dalam rangka Tindak Lanjut Pengeawasan | Sarana | 70 | | 100 | 220.626.000 | 219.629.000 | 99,55 | 997.000 | |
| 5 | 1.02.05 | PROGRAM PEMBERDAYAAN MASYARAKAT BIDANG KESEHATAN | | | | | | | | | | |
| 17 | 1.02.05.2.01 | Advokasi, Pemberdayaan, Kemitraan, peningkatan Peran serta Masyarakat dan Lintas Sektor Tingkat Daerah Kab/Kota | | | | | | | | | | |
| 57 | 1.02.05.2.01.0001 | Peningkatan Upaya Promosi Kesehatan, Advokasi, Kemitraan dan Pemberdayaan Masyarakat | Jumlah kegiatan Promosi, advokasi, kemitraan dan pemberdayaan masyarakat | dokumen | 1 | DAK NF | 100 | 433.571.000 | 375.987.500 | 86,72 | 57.583.500 | |
| 18 | 1.02.05.2.02 | Pelaksanaan Sehat dalam rangka promotif preventif tingkat daerah kabupaten/kota | | | | | | | | | | |
| 58 | 1.02.05.2.02.0001 | Penyelenggaraan Promosi kesehatan dan Gerakan Hidup Bersih dan Sehat | Jumlah Dokumen Hasil Penyelenggaraan Promosi Kesehatan dan Gerakan Hidup Bersih dan Sehat | dokumen | 1 | DAK NF | 100 | 120.000.000 | 120.000.000 | 100,00 | - | |
| TOTAL | | | | | | | 100 | 140.891.292.213 | 136.888.123.387 | 97,16 | 4.003.168.826 | |

REALISASI KEUANGAN BOK PUSKESMAS TAHUN 2024

Summary : BOK PUSKESMAS

| No | Menu | Pagu | Total Realisasi | (%) Terhadap pagu |
|-------|---|----------------|-----------------|------------------------------|
| 1 | Pemberian Makanan Tambahan (PMT) berbahan pangan lokal | 6,112,732,000 | 5,685,774,800 | <div><div>93.02%</div></div> |
| 2 | Penurunan AKI dan AKB dan Perecepatan Perbaikan Gizi Masyarakat | 9,136,198,900 | 9,037,312,000 | <div><div>98.92%</div></div> |
| 3 | Upaya deteksi dini, preventif dan respons penyakit | 7,704,605,800 | 7,661,835,600 | <div><div>99.44%</div></div> |
| 4 | Insentif UKM | 6,105,268,000 | 4,996,408,047 | <div><div>81.84%</div></div> |
| 5 | Penguatan Kolaborasi Puskesmas dengan Klinik Pratama dan TPMD dalam Pelayanan Program Prioritas | 80,892,000 | 80,845,000 | <div><div>99.94%</div></div> |
| 6 | Manajemen Puskesmas | 1,554,921,300 | 1,206,930,600 | <div><div>77.62%</div></div> |
| Total | | 30,694,618,000 | 28,669,106,047 | <div><div>93.4%</div></div> |

| No | Puskesmas | kdpuskesmas | Menu | Rincian | Komponen | Pagu | Status DINKES | Status BPKAD | Total Realisasi |
|----|-----------|-------------|--|--|---|-------------|------------------|-----------------|-----------------|
| 1 | YAPSI | 1090187 | Insentif UKM | Pemberian Insentif UKM | Pemberian Insentif UKM bagi pegawai Puskesmas | 224.365.000 | Disetujui Dinkes | Disetujui BPKAD | 180.982.712 |
| 2 | YAPSI | 1090187 | Manajemen Puskesmas | Penguatan Integrasi Layanan Primer | Pendampingan pelaksanaan ILP di posyandu prima/pustu dan posyandu | 5.190.000 | Disetujui Dinkes | Disetujui BPKAD | 5.160.000 |
| 3 | YAPSI | 1090187 | Manajemen Puskesmas | Upaya penguatan perencanaan melalui Mini Lokakarya | Pelaksanaan lokakarya mini bulanan puskesmas | 31.800.000 | Disetujui Dinkes | Disetujui BPKAD | 31.800.000 |
| 4 | YAPSI | 1090187 | Manajemen Puskesmas | Upaya penguatan perencanaan melalui Mini Lokakarya | Pelaksanaan lokakarya mini lintas sektor triwulanan | 11.660.000 | Disetujui Dinkes | Disetujui BPKAD | 11.610.000 |
| 5 | YAPSI | 1090187 | Manajemen Puskesmas | Dukungan internet untuk pelayanan kesehatan | Dukungan Internet Untuk Pelayanan Kesehatan | 2.400.000 | Disetujui Dinkes | Disetujui BPKAD | 2.400.000 |
| 6 | YAPSI | 1090187 | Upaya deteksi dini, preventif dan respons penyakit | Deteksi/penemuan dini/skrining faktor risiko dan Penyakit Tidak Menular prioritas di masyarakat | Deteksi/penemuan dini/skrining faktor risiko dan Penyakit Tidak Menular prioritas di masyarakat | 100.645.000 | Disetujui Dinkes | Disetujui BPKAD | 100.645.000 |
| 7 | YAPSI | 1090187 | Upaya deteksi dini, preventif dan respons penyakit | Pelayanan Imunisasi (imunisasi bayi, baduta, WUS, antigen baru, BIAS, sweeping, DOFU, Catch up, ORI, BLF, crash program, imunisasi tambahan lainnya, skrining status imunisasi, dll) di Posyandu/ Sekolah/ Pos Imunisasi Lainnya | Pelayanan Imunisasi (imunisasi bayi, baduta, WUS, antigen baru, BIAS, sweeping, DOFU, Catch up, ORI, BLF, crash program, imunisasi tambahan lainnya, skrining status imunisasi) di Posyandu/ Sekolah/ Pos Imunisasi Lainnya | 164.960.000 | Disetujui Dinkes | Disetujui BPKAD | 164.960.000 |
| 8 | YAPSI | 1090187 | Upaya deteksi dini, preventif dan respons penyakit | Pelayanan Imunisasi (imunisasi bayi, baduta, WUS, antigen baru, BIAS, sweeping, DOFU, Catch up, ORI, BLF, crash program, imunisasi tambahan lainnya, skrining status imunisasi, dll) di Posyandu/ Sekolah/ Pos Imunisasi Lainnya | Pemantauan Kasus KIPi | 1.300.000 | Disetujui Dinkes | Disetujui BPKAD | 1.300.000 |
| 9 | YAPSI | 1090187 | Upaya deteksi dini, preventif dan respons penyakit | Penemuan kasus aktif dan pemantauan pengobatan penyakit menular, serta Program Pemberian Obat Pencegahan Masal (POPM) | Pemberian Obat Pencegah Masal (POPM) untuk pencegahan penyakit Filariasis dan Kecacingan, dan pemantauan minum oralit dan Zink pada balita diare serta care seeking Pneumonia | 17.290.000 | Disetujui Dinkes | Disetujui BPKAD | 17.290.000 |
| 10 | YAPSI | 1090187 | Upaya deteksi dini, preventif dan respons penyakit | Penemuan kasus aktif penyakit menular | Penemuan kasus PD3I (AFP, campak rubela, dan PD3I lainnya) | 4.200.000 | Disetujui Dinkes | Disetujui BPKAD | 4.200.000 |
| 11 | YAPSI | 1090187 | Upaya deteksi dini, preventif dan respons penyakit | Penemuan kasus aktif penyakit menular | Deteksi Dini HIV dan IMS | 0 | Disetujui Dinkes | Disetujui BPKAD | 0 |
| 12 | YAPSI | 1090187 | Upaya deteksi dini, preventif dan respons penyakit | Penemuan kasus aktif penyakit menular | Pelaksanaan Mobile Tes HIV dan IMS pada populasi kunci | 39.000.000 | Disetujui Dinkes | Disetujui BPKAD | 39.000.000 |
| 13 | YAPSI | 1090187 | Upaya deteksi dini, preventif dan respons penyakit | Penemuan kasus aktif penyakit menular | Tracing Loss to Follow up (LTFU) dan pendampingan minum obat bagi ODHIV | 7.400.000 | Disetujui Dinkes | Disetujui BPKAD | 7.400.000 |
| 14 | YAPSI | 1090187 | Upaya deteksi dini, preventif dan respons penyakit | Penemuan kasus aktif penyakit menular | Penemuan kasus hepatitis B (HBsAg reaktif) pada bayi usia 9-12 bulan di masyarakat dan pemantauan ibu hamil reaktif HbsAg | 13.000.000 | Disetujui Dinkes | Disetujui BPKAD | 13.000.000 |
| 15 | YAPSI | 1090187 | Upaya deteksi dini, preventif dan respons penyakit | Penemuan kasus aktif penyakit menular | Intensifikasi penemuan kasus Kusta Frambusia serta tatalaksana kontak kasus Kusta Frambusia | 13.000.000 | Disetujui Dinkes | Disetujui BPKAD | 13.000.000 |
| 16 | YAPSI | 1090187 | Upaya deteksi dini, preventif dan respons penyakit | Penemuan kasus aktif TBC | Pemantau minum obat dan terapi pencegahan TBC | 5.800.000 | Disetujui Dinkes | Disetujui BPKAD | 5.800.000 |
| 17 | YAPSI | 1090187 | Upaya deteksi dini, preventif dan respons penyakit | Penemuan kasus aktif TBC | Penemuan kasus aktif, investigasi kontak, dan pelacakan kasus mangkir | 30.640.000 | Disetujui Dinkes | Disetujui BPKAD | 30.640.000 |
| 18 | YAPSI | 1090187 | Upaya deteksi dini, preventif dan respons penyakit | Survei vector (DBD, Malaria dan Leptospirosis) dan pengendalian vector (pengasapan/fogging, penyemprotan dinding rumah (IRS), larvasidasi DBD/Malaria dan PSN) | Survei Vektor Malaria, DBD dan Reservoir Leptospirosis | 21.320.000 | Disetujui Dinkes | Disetujui BPKAD | 21.320.000 |

| No | Puskesmas | kdpuskesmas | Menu | Rincian | Komponen | Pagu | Status DINKES | Status BPKAD | Total Realisasi |
|----|-----------|-------------|---|--|---|-------------|------------------|-----------------|-----------------|
| 19 | YAPSI | 1090187 | Upaya deteksi dini, preventif dan respons penyakit | Survei vector (DBD, Malaria dan Leptospirosis) dan pengendalian vector (pengasapan/fogging, penyemprotan dinding rumah (IRS), larvasidasi DBD/Malaria dan PSN) | Pengendalian vektor (pengasapan/fogging, penyemprotan dinding rumah (IRS), larvasidasi DBD/Malaria dan PSN) | 6.520.000 | Disetujui Dinkes | Disetujui BPKAD | 6.520.000 |
| 20 | YAPSI | 1090187 | Upaya deteksi dini, preventif dan respons penyakit | Inpeksi kesehatan lingkungan di Tempat Pengelolaan Pangan (TPP), Tempat Fasilitas Umum (TFU), Sarana Air Minum (SAM), dan Fasyankes | Inspeksi Kesling di Sarana Tempat dan Fasilitas Umum, Sarana Tempat Pengelolaan Pangan, Sarana Air Minum, Fasyankes | 11.300.000 | Disetujui Dinkes | Disetujui BPKAD | 11.300.000 |
| 21 | YAPSI | 1090187 | Upaya deteksi dini, preventif dan respons penyakit | Inpeksi kesehatan lingkungan di Tempat Pengelolaan Pangan (TPP), Tempat Fasilitas Umum (TFU), Sarana Air Minum (SAM), dan Fasyankes | Surveilans kualitas air minum di tingkat rumah tangga (SKAMRT) | 6.500.000 | Disetujui Dinkes | Disetujui BPKAD | 6.500.000 |
| 22 | YAPSI | 1090187 | Upaya deteksi dini, preventif dan respons penyakit | Penyelidikan dan respon kasus atau Kejadian Luar Biasa (KLB) | Verifikasi Sinyal/ Penyelidikan Epidemiologi (PE)/ Pelacakan Kontak Penyakit Berpotensi KLB/Wabah dan Penyakit | 19.040.000 | Disetujui Dinkes | Disetujui BPKAD | 19.040.000 |
| 23 | YAPSI | 1090187 | Upaya deteksi dini, preventif dan respons penyakit | Pemberdayaan masyarakat serta pembinaan kader kesehatan dalam penanggulangan permasalahan P2P dan Penyehatan Lingkungan | Pemberdayaan kader masyarakat dalam pencegahan penyakit menular | 3.500.000 | Disetujui Dinkes | Disetujui BPKAD | 3.450.000 |
| 24 | YAPSI | 1090187 | Upaya deteksi dini, preventif dan respons penyakit | Pemberdayaan masyarakat serta pembinaan kader kesehatan dalam penanggulangan permasalahan P2P dan Penyehatan Lingkungan | Pemberdayaan kader masyarakat terlibat dalam pelaksanaan deteksi dini faktor risiko penyakit tidak menular | 2.500.000 | Disetujui Dinkes | Disetujui BPKAD | 2.400.000 |
| 25 | YAPSI | 1090187 | Upaya deteksi dini, preventif dan respons penyakit | Pemberdayaan masyarakat serta pembinaan kader kesehatan dalam penanggulangan permasalahan P2P dan Penyehatan Lingkungan | Pemberdayaan kader masyarakat terlibat dalam pelaksanaan imunisasi dan surveilans PD3I | 2.500.000 | Disetujui Dinkes | Disetujui BPKAD | 2.400.000 |
| 26 | YAPSI | 1090187 | Upaya deteksi dini, preventif dan respons penyakit | Pemberdayaan masyarakat serta pembinaan kader kesehatan dalam penanggulangan permasalahan P2P dan Penyehatan Lingkungan | Pemberdayaan kader masyarakat melalui pemicuan untuk implementasi seluruh pilar STBM | 2.500.000 | Disetujui Dinkes | Disetujui BPKAD | 2.400.000 |
| 27 | YAPSI | 1090187 | Pemberian Makanan Tambahan (PMT) berbahan pangan lokal | Persiapan pemberian makanan tambahan berbasis pangan lokal bagi ibu hamil kek dan balita gizi kurang tingkat kab/kota dan puskesmas | Pelatihan tim pelaksana dalam penyiapan pemberian makanan tambahan berbasis pangan lokal bagi ibu hamil kek dan balita gizi kurang tingkat kab/kota dan puskesmas | 12.038.400 | Disetujui Dinkes | Disetujui BPKAD | 11.945.000 |
| 28 | YAPSI | 1090187 | Pemberian Makanan Tambahan (PMT) berbahan pangan lokal | Penyediaan bahan makanan tambahan berbasis pangan lokal bagi ibu hamil kek dan balita gizi kurang | Belanja bahan, dan penyiapan PMT lokal Balita gizi kurang | 94.864.000 | Disetujui Dinkes | Disetujui BPKAD | 94.864.000 |
| 29 | YAPSI | 1090187 | Pemberian Makanan Tambahan (PMT) berbahan pangan lokal | Penyediaan bahan makanan tambahan berbasis pangan lokal bagi ibu hamil kek dan balita gizi kurang | Belanja bahan, dan penyiapan PMT lokal Bumil KEK | 123.120.000 | Disetujui Dinkes | Disetujui BPKAD | 123.120.000 |
| 30 | YAPSI | 1090187 | Penurunan AKI dan AKB dan Perecepatan Perbaikan Gizi Masyarakat | Kunjungan lapangan Pelayanan Kesehatan Ibu dan Anak | Kunjungan lapangan bumil Kurang Energi Kronik, Anemia, Bumil risti, bayi Berat Lahir rendah, dan Bayi Balita dengan masalah Gizi | 61.860.000 | Disetujui Dinkes | Disetujui BPKAD | 61.260.000 |
| 31 | YAPSI | 1090187 | Penurunan AKI dan AKB dan Perecepatan Perbaikan Gizi Masyarakat | Kunjungan lapangan Pelayanan Kesehatan Ibu dan Anak | Kunjungan Pembinaan Pelayanan ANC, Persalinan, PNC bagi Posyandu Prima, Praktik Mandiri, dan Posyandu | 156.960.000 | Disetujui Dinkes | Disetujui BPKAD | 156.360.000 |
| 32 | YAPSI | 1090187 | Penurunan AKI dan AKB dan Perecepatan Perbaikan Gizi Masyarakat | Pelaksanaan Kelas Ibu (Kelas Ibu Hamil, Kelas Ibu Balita) | Pelaksanaan Kelas ibu balita | 53.020.000 | Disetujui Dinkes | Disetujui BPKAD | 53.020.000 |
| 33 | YAPSI | 1090187 | Penurunan AKI dan AKB dan Perecepatan Perbaikan Gizi Masyarakat | Pelaksanaan Kelas Ibu (Kelas Ibu Hamil, Kelas Ibu Balita) | Pelaksanaan Kelas ibu hamil | 73.340.000 | Disetujui Dinkes | Disetujui BPKAD | 73.340.000 |
| 34 | YAPSI | 1090187 | Penurunan AKI dan AKB dan Perecepatan Perbaikan Gizi Masyarakat | Pelayanan Kesehatan Pada Anak Usia Sekolah dan Remaja | Pembinaan Kesehatan Sekolah (termasuk skrining kesehatan) pada anak usia sekolah dan remaja | 42.715.000 | Disetujui Dinkes | Disetujui BPKAD | 42.715.000 |

| No | Puskesmas | kdpuskesmas | Menu | Rincian | Komponen | Pagu | Status DINKES | Status BPKAD | Total Realisasi |
|----|-----------|-------------|---|---|---|-------------|------------------|-----------------|-----------------|
| 35 | YAPSI | 1090187 | Penurunan AKI dan AKB dan Perecepatan Perbaikan Gizi Masyarakat | Pemantauan Tumbuh Kembang Balita | Lokakarya pembuatan SOP tatalaksana balita dengan masalah gizi dan tumbuh kembang: weight faltering, gizi kurang, gizi buruk, stunting termasuk rujukan | 16.930.000 | Disetujui Dinkes | Disetujui BPKAD | 16.880.000 |
| 36 | YAPSI | 1090187 | Penurunan AKI dan AKB dan Perecepatan Perbaikan Gizi Masyarakat | Pemantauan Tumbuh Kembang Balita | Pendampingan Pemberian MPASI Dan ASI Eksklusif | 8.600.000 | Disetujui Dinkes | Disetujui BPKAD | 8.600.000 |
| 37 | YAPSI | 1090187 | Penurunan AKI dan AKB dan Perecepatan Perbaikan Gizi Masyarakat | Pemantauan Tumbuh Kembang Balita | Pendampingan rujukan balita stunting/gizi buruk | 3.800.000 | Disetujui Dinkes | Disetujui BPKAD | 3.800.000 |
| 38 | YAPSI | 1090187 | Penurunan AKI dan AKB dan Perecepatan Perbaikan Gizi Masyarakat | Program Perencanaan Persalinan dan Pencegahan Komplikasi (P4K) | Rapat Koordinasi dengan OPD/perangkat desa dan Masyarakat terkait Perencanaan Persalinan dan Pencegahan Komplikasi (P4K), termasuk pemantauan ibu hamil risiko tinggi | 21.500.000 | Disetujui Dinkes | Disetujui BPKAD | 21.440.000 |
| 39 | YAPSI | 1090187 | Penurunan AKI dan AKB dan Perecepatan Perbaikan Gizi Masyarakat | Surveilans Kesehatan Gizi dan KIA | Pelacakan dan pelaporan kematian dan pelaksanaan otopsi verbal kematian Ibu dan Bayi/balita | 2.320.000 | Disetujui Dinkes | Disetujui BPKAD | 2.320.000 |
| 40 | YAPSI | 1090187 | Penurunan AKI dan AKB dan Perecepatan Perbaikan Gizi Masyarakat | Surveilans Kesehatan Gizi dan KIA | Pertemuan validasi dan evaluasi data GIKIA | 43.800.000 | Disetujui Dinkes | Disetujui BPKAD | 43.800.000 |
| 41 | YAPSI | 1090187 | Penurunan AKI dan AKB dan Perecepatan Perbaikan Gizi Masyarakat | Pelayanan Kesehatan Reproduksi Bagi Calon Pengantin, Pasangan Usia Subur (PUS) | Pelaksanaan penyuluhan dan pelayanan KB, praktik P2GP dan kesehatan reproduksi, pencegahan kekerasan pada perempuan dan anak dan kesehatan penyandang disabilitas | 20.880.000 | Disetujui Dinkes | Disetujui BPKAD | 20.880.000 |
| 42 | YAPSI | 1090187 | Penurunan AKI dan AKB dan Perecepatan Perbaikan Gizi Masyarakat | Pelayanan Kesehatan Reproduksi Bagi Calon Pengantin, Pasangan Usia Subur (PUS) | Pertemuan validasi dan evaluasi data usia produktif dan lansia | 40.080.000 | Disetujui Dinkes | Disetujui BPKAD | 40.040.000 |
| 43 | GENYEM | 1090191 | Pemberian Makanan Tambahan (PMT) berbahan pangan lokal | Persiapan pemberian makanan tambahan berbasis pangan lokal bagi ibu hamil kek dan balita gizi kurang tingkat kab/kota dan puskesmas | Pelatihan tim pelaksana dalam penyiapan pemberian makanan tambahan berbasis pangan lokal bagi ibu hamil kek dan balita gizi kurang tingkat kab/kota dan puskesmas | 5.528.000 | Disetujui Dinkes | Disetujui BPKAD | 5.528.000 |
| 44 | GENYEM | 1090191 | Pemberian Makanan Tambahan (PMT) berbahan pangan lokal | Penyediaan bahan makanan tambahan berbasis pangan lokal bagi ibu hamil kek dan balita gizi kurang | Belanja bahan, dan penyiapan PMT lokal Balita gizi kurang | 226.688.000 | Disetujui Dinkes | Disetujui BPKAD | 226.688.000 |
| 45 | GENYEM | 1090191 | Pemberian Makanan Tambahan (PMT) berbahan pangan lokal | Penyediaan bahan makanan tambahan berbasis pangan lokal bagi ibu hamil kek dan balita gizi kurang | Belanja bahan, dan penyiapan PMT lokal Bumil KEK | 110.160.000 | Disetujui Dinkes | Disetujui BPKAD | 110.160.000 |
| 46 | GENYEM | 1090191 | Penurunan AKI dan AKB dan Perecepatan Perbaikan Gizi Masyarakat | Kunjungan lapangan Pelayanan Kesehatan Ibu dan Anak | Kunjungan lapangan bumil Kurang Energi Kronik, Anemia, Bumil risti, bayi Berat Lahir rendah, dan Bayi Balita dengan masalah Gizi | 114.480.000 | Disetujui Dinkes | Disetujui BPKAD | 114.480.000 |
| 47 | GENYEM | 1090191 | Penurunan AKI dan AKB dan Perecepatan Perbaikan Gizi Masyarakat | Kunjungan lapangan Pelayanan Kesehatan Ibu dan Anak | Kunjungan Pembinaan Pelayanan ANC, Persalinan, PNC bagi Posyandu Prima, Praktik Mandiri, dan Posyandu | 57.240.000 | Disetujui Dinkes | Disetujui BPKAD | 57.240.000 |
| 48 | GENYEM | 1090191 | Penurunan AKI dan AKB dan Perecepatan Perbaikan Gizi Masyarakat | Pelaksanaan Kelas Ibu (Kelas Ibu Hamil, Kelas Ibu Balita) | Pelaksanaan Kelas ibu balita | 35.792.000 | Disetujui Dinkes | Disetujui BPKAD | 35.792.000 |
| 49 | GENYEM | 1090191 | Penurunan AKI dan AKB dan Perecepatan Perbaikan Gizi Masyarakat | Pelaksanaan Kelas Ibu (Kelas Ibu Hamil, Kelas Ibu Balita) | Pelaksanaan Kelas ibu hamil | 34.520.000 | Disetujui Dinkes | Disetujui BPKAD | 34.520.000 |
| 50 | GENYEM | 1090191 | Penurunan AKI dan AKB dan Perecepatan Perbaikan Gizi Masyarakat | Pelayanan Kesehatan Pada Anak Usia Sekolah dan Remaja | Pembinaan Kesehatan Sekolah (termasuk skrining kesehatan) pada anak usia sekolah dan remaja | 57.680.000 | Disetujui Dinkes | Disetujui BPKAD | 57.680.000 |
| 51 | GENYEM | 1090191 | Penurunan AKI dan AKB dan Perecepatan Perbaikan Gizi Masyarakat | Pemantauan Tumbuh Kembang Balita | Lokakarya pembuatan SOP tatalaksana balita dengan masalah gizi dan tumbuh kembang: weight faltering, gizi kurang, gizi buruk, stunting termasuk rujukan | 5.990.000 | Disetujui Dinkes | Disetujui BPKAD | 5.990.000 |
| 52 | GENYEM | 1090191 | Penurunan AKI dan AKB dan Perecepatan Perbaikan Gizi Masyarakat | Pemantauan Tumbuh Kembang Balita | Pendampingan rujukan balita stunting/gizi buruk | 19.080.000 | Disetujui Dinkes | Disetujui BPKAD | 19.080.000 |

| No | Puskesmas | kdpuskesmas | Menu | Rincian | Komponen | Pagu | Status DINKES | Status BPKAD | Total Realisasi |
|----|-----------|-------------|---|--|---|-------------|------------------|-----------------|-----------------|
| 53 | GENYEM | 1090191 | Penurunan AKI dan AKB dan Perecepatan Perbaikan Gizi Masyarakat | Program Perencanaan Persalinan dan Pencegahan Komplikasi (P4K) | Rapat Koordinasi dengan OPD/perangkat desa dan Masyarakat terkait Perencanaan Persalinan dan Pencegahan Komplikasi (P4K), termasuk pemantauan ibu hamil risiko tinggi | 8.896.000 | Disetujui Dinkes | Disetujui BPKAD | 8.896.000 |
| 54 | GENYEM | 1090191 | Penurunan AKI dan AKB dan Perecepatan Perbaikan Gizi Masyarakat | Surveilans Kesehatan Gizi dan KIA | Pelacakan dan pelaporan kematian dan pelaksanaan otopsi verbal kematian Ibu dan Bayi/balita | 5.600.000 | Disetujui Dinkes | Disetujui BPKAD | 5.600.000 |
| 55 | GENYEM | 1090191 | Penurunan AKI dan AKB dan Perecepatan Perbaikan Gizi Masyarakat | Surveilans Kesehatan Gizi dan KIA | Pertemuan validasi dan evaluasi data GIKIA | 16.500.000 | Disetujui Dinkes | Disetujui BPKAD | 16.500.000 |
| 56 | GENYEM | 1090191 | Penurunan AKI dan AKB dan Perecepatan Perbaikan Gizi Masyarakat | Pelayanan Kesehatan Reproduksi Bagi Calon Pengantin, Pasangan Usia Subur (PUS) | Pelaksanaan penyuluhan dan pelayanan KB, praktik P2GP dan kesehatan reproduksi, pencegahan kekerasan pada perempuan dan anak dan kesehatan penyandang disabilitas | 3.640.000 | Disetujui Dinkes | Disetujui BPKAD | 3.640.000 |
| 57 | GENYEM | 1090191 | Penurunan AKI dan AKB dan Perecepatan Perbaikan Gizi Masyarakat | Pelayanan Kesehatan Reproduksi Bagi Calon Pengantin, Pasangan Usia Subur (PUS) | Pertemuan validasi dan evaluasi data usia produktif dan lansia | 0 | Disetujui Dinkes | Disetujui BPKAD | 0 |
| 58 | GENYEM | 1090191 | Upaya deteksi dini, preventif dan respons penyakit | Deteksi/penemuan dini/skrining faktor risiko dan Penyakit Tidak Menular prioritas di masyarakat | Deteksi/penemuan dini/skrining faktor risiko dan Penyakit Tidak Menular prioritas di masyarakat | 38.160.000 | Disetujui Dinkes | Disetujui BPKAD | 38.160.000 |
| 59 | GENYEM | 1090191 | Upaya deteksi dini, preventif dan respons penyakit | Pelayanan Imunisasi (imunisasi bayi, baduta, WUS, antigen baru, BIAS, sweeping, DOFU, Catch up, ORI, BLF, crash program, imunisasi tambahan lainnya, skrining status imunisasi, dll) di Posyandu/ Sekolah/ Pos Imunisasi Lainnya | Pelayanan Imunisasi (imunisasi bayi, baduta, WUS, antigen baru, BIAS, sweeping, DOFU, Catch up, ORI, BLF, crash program, imunisasi tambahan lainnya, skrining status imunisasi) di Posyandu/ Sekolah/ Pos Imunisasi Lainnya | 195.229.000 | Disetujui Dinkes | Disetujui BPKAD | 195.229.000 |
| 60 | GENYEM | 1090191 | Upaya deteksi dini, preventif dan respons penyakit | Penemuan kasus aktif dan pemantauan pengobatan penyakit menular, serta Program Pemberian Obat Pencegahan Masal (POPM) | Pemberian Obat Pencegah Masal (POPM) untuk pencegahan penyakit Filariasis dan Kecacingan, dan pemantauan minum oralit dan Zink pada balita diare serta care seeking Pneumonia | 15.440.000 | Disetujui Dinkes | Disetujui BPKAD | 15.440.000 |
| 61 | GENYEM | 1090191 | Upaya deteksi dini, preventif dan respons penyakit | Penemuan kasus aktif penyakit menular | Penemuan kasus PD31 (AFP, campak rubela, dan PD31 lainnya) | 7.500.000 | Disetujui Dinkes | Disetujui BPKAD | 7.500.000 |
| 62 | GENYEM | 1090191 | Upaya deteksi dini, preventif dan respons penyakit | Penemuan kasus aktif penyakit menular | Deteksi Dini HIV dan IMS | 0 | Disetujui Dinkes | Disetujui BPKAD | 0 |
| 63 | GENYEM | 1090191 | Upaya deteksi dini, preventif dan respons penyakit | Penemuan kasus aktif penyakit menular | Pelaksanaan Mobile Tes HIV dan IMS pada populasi kunci | 26.800.000 | Disetujui Dinkes | Disetujui BPKAD | 26.800.000 |
| 64 | GENYEM | 1090191 | Upaya deteksi dini, preventif dan respons penyakit | Penemuan kasus aktif penyakit menular | Tracing Loss to Follow up (LTFU) dan pendampingan minum obat bagi ODHIV | 14.640.000 | Disetujui Dinkes | Disetujui BPKAD | 14.640.000 |
| 65 | GENYEM | 1090191 | Upaya deteksi dini, preventif dan respons penyakit | Penemuan kasus aktif penyakit menular | Penemuan kasus hepatitis B (HBsAg reaktif) pada bayi usia 9-12 bulan di masyarakat dan pemantauan ibu hamil reaktif HbsAg | 19.520.000 | Disetujui Dinkes | Disetujui BPKAD | 19.520.000 |
| 66 | GENYEM | 1090191 | Upaya deteksi dini, preventif dan respons penyakit | Penemuan kasus aktif penyakit menular | Intensifikasi penemuan kasus Kusta Frambusia serta tatalaksana kontak kasus Kusta Frambusia | 19.520.000 | Disetujui Dinkes | Disetujui BPKAD | 19.520.000 |
| 67 | GENYEM | 1090191 | Upaya deteksi dini, preventif dan respons penyakit | Penemuan kasus aktif TBC | Pemantau minum obat dan terapi pencegahan TBC | 40.200.000 | Disetujui Dinkes | Disetujui BPKAD | 40.200.000 |
| 68 | GENYEM | 1090191 | Upaya deteksi dini, preventif dan respons penyakit | Penemuan kasus aktif TBC | Penemuan kasus aktif, investigasi kontak, dan pelacakan kasus mangkir | 29.280.000 | Disetujui Dinkes | Disetujui BPKAD | 29.280.000 |
| 69 | GENYEM | 1090191 | Upaya deteksi dini, preventif dan respons penyakit | Survei vector (DBD, Malaria dan Leptospirosis) dan pengendalian vector (pengasapan/fogging, penyemprotan dinding rumah (IRS), larvasidasi DBD/Malaria dan PSN) | Survei Vektor Malaria, DBD dan Reservoir Leptospirosis | 57.240.000 | Disetujui Dinkes | Disetujui BPKAD | 57.240.000 |

| No | Puskesmas | kdpuskesmas | Menu | Rincian | Komponen | Pagu | Status DINKES | Status BPKAD | Total Realisasi |
|----|-------------|-------------|---|--|---|-------------|------------------|-----------------|-----------------|
| 70 | GENYEM | 1090191 | Upaya deteksi dini, preventif dan respons penyakit | Inspeksi kesehatan lingkungan di Tempat Pengelolaan Pangan (TPP), Tempat Fasilitas Umum (TFU), Sarana Air Minum (SAM), dan Fasyankes | Inspeksi Kesling di Sarana Tempat dan Fasilitas Umum, Sarana Tempat Pengelolaan Pangan, Sarana Air Minum, Fasyankes | 26.220.000 | Disetujui Dinkes | Disetujui BPKAD | 26.220.000 |
| 71 | GENYEM | 1090191 | Upaya deteksi dini, preventif dan respons penyakit | Inspeksi kesehatan lingkungan di Tempat Pengelolaan Pangan (TPP), Tempat Fasilitas Umum (TFU), Sarana Air Minum (SAM), dan Fasyankes | Surveilans kualitas air minum di tingkat rumah tangga (SKAMRT) | 7.720.000 | Disetujui Dinkes | Disetujui BPKAD | 7.720.000 |
| 72 | GENYEM | 1090191 | Insentif UKM | Pemberian Insentif UKM | Pemberian Insentif UKM bagi pegawai Puskesmas | 249.073.000 | Disetujui Dinkes | Disetujui BPKAD | 248.462.000 |
| 73 | GENYEM | 1090191 | Manajemen Puskesmas | Penguatan Integrasi Layanan Primer | Pendampingan pelaksanaan ILP di posyandu prima/pustu dan posyandu | 2.040.000 | Disetujui Dinkes | Disetujui BPKAD | 2.040.000 |
| 74 | GENYEM | 1090191 | Manajemen Puskesmas | Penguatan Integrasi Layanan Primer | Transport kunjungan rumah kader posyandu | 1.400.000 | Disetujui Dinkes | Disetujui BPKAD | 1.400.000 |
| 75 | GENYEM | 1090191 | Manajemen Puskesmas | Penguatan Integrasi Layanan Primer | Langganan SIMPUS | 5.000.000 | Disetujui Dinkes | Disetujui BPKAD | 5.000.000 |
| 76 | GENYEM | 1090191 | Manajemen Puskesmas | Dukungan internet untuk pelayanan kesehatan | Dukungan Internet Untuk Pelayanan Kesehatan | 2.400.000 | Disetujui Dinkes | Disetujui BPKAD | 2.400.000 |
| 77 | GENYEM | 1090191 | Manajemen Puskesmas | Upaya penguatan perencanaan melalui Mini Lokakarya | Pelaksanaan lokakarya mini bulanan puskesmas | 31.164.000 | Disetujui Dinkes | Disetujui BPKAD | 31.164.000 |
| 78 | GENYEM | 1090191 | Manajemen Puskesmas | Upaya penguatan perencanaan melalui Mini Lokakarya | Pelaksanaan lokakarya mini lintas sektor triwulanan | 15.848.000 | Disetujui Dinkes | Disetujui BPKAD | 15.848.000 |
| 79 | UNURUM GUAY | 1090194 | Pemberian Makanan Tambahan (PMT) berbahan pangan lokal | Penyediaan bahan makanan tambahan berbasis pangan lokal bagi ibu hamil kek dan balita gizi kurang | Belanja bahan, dan penyiapan PMT lokal Balita gizi kurang | 184.800.000 | Disetujui Dinkes | Disetujui BPKAD | 184.800.000 |
| 80 | UNURUM GUAY | 1090194 | Pemberian Makanan Tambahan (PMT) berbahan pangan lokal | Penyediaan bahan makanan tambahan berbasis pangan lokal bagi ibu hamil kek dan balita gizi kurang | Belanja bahan, dan penyiapan PMT lokal Bumil KEK | 162.000.000 | Disetujui Dinkes | Disetujui BPKAD | 162.000.000 |
| 81 | UNURUM GUAY | 1090194 | Penurunan AKI dan AKB dan Perecepatan Perbaikan Gizi Masyarakat | Kunjungan lapangan Pelayanan Kesehatan Ibu dan Anak | Kunjungan lapangan bumil Kurang Energi Kronik, Anemia, Bumil risti, bayi Berat Lahir rendah, dan Bayi Balita dengan masalah Gizi | 119.000.000 | Disetujui Dinkes | Disetujui BPKAD | 119.000.000 |
| 82 | UNURUM GUAY | 1090194 | Penurunan AKI dan AKB dan Perecepatan Perbaikan Gizi Masyarakat | Kunjungan lapangan Pelayanan Kesehatan Ibu dan Anak | Kunjungan Pembinaan Pelayanan ANC, Persalinan, PNC bagi Posyandu Prima, Praktik Mandiri, dan Posyandu | 116.100.000 | Disetujui Dinkes | Disetujui BPKAD | 116.100.000 |
| 83 | SAWOY | 1090189 | Pemberian Makanan Tambahan (PMT) berbahan pangan lokal | Persiapan pemberian makanan tambahan berbasis pangan lokal bagi ibu hamil kek dan balita gizi kurang tingkat kab/kota dan puskesmas | Pelatihan tim pelaksana dalam penyiapan pemberian makanan tambahan berbasis pangan lokal bagi ibu hamil kek dan balita gizi kurang tingkat kab/kota dan puskesmas | 44.991.000 | Disetujui Dinkes | Disetujui BPKAD | 44.991.000 |
| 84 | SAWOY | 1090189 | Pemberian Makanan Tambahan (PMT) berbahan pangan lokal | Penyediaan bahan makanan tambahan berbasis pangan lokal bagi ibu hamil kek dan balita gizi kurang | Belanja bahan, dan penyiapan PMT lokal Balita gizi kurang | 65.296.000 | Disetujui Dinkes | Disetujui BPKAD | 65.296.000 |
| 85 | SAWOY | 1090189 | Pemberian Makanan Tambahan (PMT) berbahan pangan lokal | Penyediaan bahan makanan tambahan berbasis pangan lokal bagi ibu hamil kek dan balita gizi kurang | Belanja bahan, dan penyiapan PMT lokal Bumil KEK | 145.800.000 | Disetujui Dinkes | Disetujui BPKAD | 145.800.000 |
| 86 | UNURUM GUAY | 1090194 | Penurunan AKI dan AKB dan Perecepatan Perbaikan Gizi Masyarakat | Pelaksanaan Kelas Ibu (Kelas Ibu Hamil, Kelas Ibu Balita) | Pelaksanaan Kelas ibu balita | 43.200.000 | Disetujui Dinkes | Disetujui BPKAD | 43.200.000 |
| 87 | UNURUM GUAY | 1090194 | Penurunan AKI dan AKB dan Perecepatan Perbaikan Gizi Masyarakat | Pelaksanaan Kelas Ibu (Kelas Ibu Hamil, Kelas Ibu Balita) | Pelaksanaan Kelas ibu hamil | 43.200.000 | Disetujui Dinkes | Disetujui BPKAD | 43.200.000 |
| 88 | UNURUM GUAY | 1090194 | Penurunan AKI dan AKB dan Perecepatan Perbaikan Gizi Masyarakat | Pelayanan Kesehatan Pada Anak Usia Sekolah dan Remaja | Pembinaan Kesehatan Sekolah (termasuk skrining kesehatan) pada anak usia sekolah dan remaja | 25.200.000 | Disetujui Dinkes | Disetujui BPKAD | 25.200.000 |
| 89 | SAWOY | 1090189 | Penurunan AKI dan AKB dan Perecepatan Perbaikan Gizi Masyarakat | Kunjungan lapangan Pelayanan Kesehatan Ibu dan Anak | Kunjungan lapangan bumil Kurang Energi Kronik, Anemia, Bumil risti, bayi Berat Lahir rendah, dan Bayi Balita dengan masalah Gizi | 40.000.000 | Disetujui Dinkes | Disetujui BPKAD | 40.000.000 |

| No | Puskesmas | kdpuskesmas | Menu | Rincian | Komponen | Pagu | Status DINKES | Status BPKAD | Total Realisasi |
|-----|-------------|-------------|---|--|---|------------|------------------|-----------------|-----------------|
| 90 | SAWOY | 1090189 | Penurunan AKI dan AKB dan Perecepatan Perbaikan Gizi Masyarakat | Kunjungan lapangan Pelayanan Kesehatan Ibu dan Anak | Kunjungan Pembinaan Pelayanan ANC, Persalinan, PNC bagi Posyandu Prima, Praktik Mandiri, dan Posyandu | 30.400.000 | Disetujui Dinkes | Disetujui BPKAD | 30.400.000 |
| 91 | UNURUM GUAY | 1090194 | Penurunan AKI dan AKB dan Perecepatan Perbaikan Gizi Masyarakat | Pemantauan Tumbuh Kembang Balita | Lokakarya pembuatan SOP tatalaksana balita dengan masalah gizi dan tumbuh kembang: weight faltering, gizi kurang, gizi buruk, stunting termasuk rujukan | 9.600.000 | Disetujui Dinkes | Disetujui BPKAD | 9.600.000 |
| 92 | UNURUM GUAY | 1090194 | Penurunan AKI dan AKB dan Perecepatan Perbaikan Gizi Masyarakat | Pemantauan Tumbuh Kembang Balita | Pendampingan Pemberian MPASI Dan ASI Eksklusif | 23.800.000 | Disetujui Dinkes | Disetujui BPKAD | 23.800.000 |
| 93 | UNURUM GUAY | 1090194 | Penurunan AKI dan AKB dan Perecepatan Perbaikan Gizi Masyarakat | Pemantauan Tumbuh Kembang Balita | Pendampingan rujukan balita stunting/gizi buruk | 47.600.000 | Disetujui Dinkes | Disetujui BPKAD | 47.600.000 |
| 94 | UNURUM GUAY | 1090194 | Penurunan AKI dan AKB dan Perecepatan Perbaikan Gizi Masyarakat | Program Perencanaan Persalinan dan Pencegahan Komplikasi (P4K) | Rapat Koordinasi dengan OPD/perangkat desa dan Masyarakat terkait Perencanaan Persalinan dan Pencegahan Komplikasi (P4K), termasuk pemantauan ibu hamil risiko tinggi | 9.600.000 | Disetujui Dinkes | Disetujui BPKAD | 9.600.000 |
| 95 | UNURUM GUAY | 1090194 | Penurunan AKI dan AKB dan Perecepatan Perbaikan Gizi Masyarakat | Surveilans Kesehatan Gizi dan KIA | Pelacakan dan pelaporan kematian dan pelaksanaan otopsi verbal kematian Ibu dan Bayi/balita | 9.600.000 | Disetujui Dinkes | Disetujui BPKAD | 9.600.000 |
| 96 | SAWOY | 1090189 | Penurunan AKI dan AKB dan Perecepatan Perbaikan Gizi Masyarakat | Pelaksanaan Kelas Ibu (Kelas Ibu Hamil, Kelas Ibu Balita) | Pelaksanaan Kelas ibu balita | 78.000.000 | Disetujui Dinkes | Disetujui BPKAD | 78.000.000 |
| 97 | SAWOY | 1090189 | Penurunan AKI dan AKB dan Perecepatan Perbaikan Gizi Masyarakat | Pelaksanaan Kelas Ibu (Kelas Ibu Hamil, Kelas Ibu Balita) | Pelaksanaan Kelas ibu hamil | 78.000.000 | Disetujui Dinkes | Disetujui BPKAD | 78.000.000 |
| 98 | UNURUM GUAY | 1090194 | Penurunan AKI dan AKB dan Perecepatan Perbaikan Gizi Masyarakat | Surveilans Kesehatan Gizi dan KIA | Pertemuan validasi dan evaluasi data GIKIA | 72.600.000 | Disetujui Dinkes | Disetujui BPKAD | 72.600.000 |
| 99 | SAWOY | 1090189 | Penurunan AKI dan AKB dan Perecepatan Perbaikan Gizi Masyarakat | Pelayanan Kesehatan Pada Anak Usia Sekolah dan Remaja | Pembinaan Kesehatan Sekolah (termasuk skrining kesehatan) pada anak usia sekolah dan remaja | 48.000.000 | Disetujui Dinkes | Disetujui BPKAD | 48.000.000 |
| 100 | UNURUM GUAY | 1090194 | Penurunan AKI dan AKB dan Perecepatan Perbaikan Gizi Masyarakat | Pelayanan Kesehatan Reproduksi Bagi Calon Pengantin, Pasangan Usia Subur (PUS) | Pelaksanaan penyuluhan dan pelayanan KB, praktik P2GP dan kesehatan reproduksi, pencegahan kekerasan pada perempuan dan anak dan kesehatan penyandang disabilitas | 0 | Disetujui Dinkes | Disetujui BPKAD | 0 |
| 101 | UNURUM GUAY | 1090194 | Penurunan AKI dan AKB dan Perecepatan Perbaikan Gizi Masyarakat | Pelayanan Kesehatan Reproduksi Bagi Calon Pengantin, Pasangan Usia Subur (PUS) | Pertemuan validasi dan evaluasi data usia produktif dan lansia | 0 | Disetujui Dinkes | Disetujui BPKAD | 0 |
| 102 | SAWOY | 1090189 | Penurunan AKI dan AKB dan Perecepatan Perbaikan Gizi Masyarakat | Pemantauan Tumbuh Kembang Balita | Lokakarya pembuatan SOP tatalaksana balita dengan masalah gizi dan tumbuh kembang: weight faltering, gizi kurang, gizi buruk, stunting termasuk rujukan | 10.400.000 | Disetujui Dinkes | Disetujui BPKAD | 10.400.000 |
| 103 | UNURUM GUAY | 1090194 | Upaya deteksi dini, preventif dan respons penyakit | Deteksi/penemuan dini/skrining faktor risiko dan Penyakit Tidak Menular prioritas di masyarakat | Deteksi/penemuan dini/skrining faktor risiko dan Penyakit Tidak Menular prioritas di masyarakat | 28.800.000 | Disetujui Dinkes | Disetujui BPKAD | 28.800.000 |
| 104 | SAWOY | 1090189 | Penurunan AKI dan AKB dan Perecepatan Perbaikan Gizi Masyarakat | Pemantauan Tumbuh Kembang Balita | Pendampingan Pemberian MPASI Dan ASI Eksklusif | 12.000.000 | Disetujui Dinkes | Disetujui BPKAD | 12.000.000 |
| 105 | UNURUM GUAY | 1090194 | Upaya deteksi dini, preventif dan respons penyakit | Pelayanan Imunisasi (imunisasi bayi, baduta, WUS, antigen baru, BIAS, sweeping, DOFU, Catch up, ORI, BLF, crash program, imunisasi tambahan lainnya, skrining status imunisasi, dll) di Posyandu/ Sekolah/ Pos Imunisasi Lainnya | Pelayanan Imunisasi (imunisasi bayi, baduta, WUS, antigen baru, BIAS, sweeping, DOFU, Catch up, ORI, BLF, crash program, imunisasi tambahan lainnya, skrining status imunisasi) di Posyandu/ Sekolah/ Pos Imunisasi Lainnya | 51.600.000 | Disetujui Dinkes | Disetujui BPKAD | 51.600.000 |
| 106 | SAWOY | 1090189 | Penurunan AKI dan AKB dan Perecepatan Perbaikan Gizi Masyarakat | Pemantauan Tumbuh Kembang Balita | Pendampingan rujukan balita stunting/gizi buruk | 16.000.000 | Disetujui Dinkes | Disetujui BPKAD | 16.000.000 |

| No | Puskesmas | kdpuskesmas | Menu | Rincian | Komponen | Pagu | Status DINKES | Status BPKAD | Total Realisasi |
|-----|-------------|-------------|---|--|---|------------|------------------|-----------------|-----------------|
| 107 | UNURUM GUAY | 1090194 | Upaya deteksi dini, preventif dan respons penyakit | Pelayanan Imunisasi (imunisasi bayi, baduta, WUS, antigen baru, BIAS, sweeping, DOFU, Catch up, ORI, BLF, crash program, imunisasi tambahan lainnya, skrining status imunisasi, dll) di Posyandu/ Sekolah/ Pos Imunisasi Lainnya | Pemantauan Kasus KIPI | 4.200.000 | Disetujui Dinkes | Disetujui BPKAD | 650.000 |
| 108 | UNURUM GUAY | 1090194 | Upaya deteksi dini, preventif dan respons penyakit | Penemuan kasus aktif dan pemantauan pengobatan penyakit menular, serta Program Pemberian Obat Pencegahan Masal (POPM) | Pemberian Obat Pencegah Masal (POPM) untuk pencegahan penyakit Filariasis dan Kecacingan, dan pemantauan minum oralit dan Zink pada balita diare serta care seeking Pneumonia | 7.100.000 | Disetujui Dinkes | Disetujui BPKAD | 7.100.000 |
| 109 | SAWOY | 1090189 | Penurunan AKI dan AKB dan Perecepatan Perbaikan Gizi Masyarakat | Program Perencanaan Persalinan dan Pencegahan Komplikasi (P4K) | Biaya Transport calon pendonor darah untuk mendukung P4K dari dan/ke UTD | 8.000.000 | Disetujui Dinkes | Disetujui BPKAD | 8.000.000 |
| 110 | SAWOY | 1090189 | Penurunan AKI dan AKB dan Perecepatan Perbaikan Gizi Masyarakat | Program Perencanaan Persalinan dan Pencegahan Komplikasi (P4K) | Rapat Koordinasi dengan OPD/perangkat desa dan Masyarakat terkait Perencanaan Persalinan dan Pencegahan Komplikasi (P4K), termasuk pemantauan ibu hamil risiko tinggi | 3.750.000 | Disetujui Dinkes | Disetujui BPKAD | 3.750.000 |
| 111 | UNURUM GUAY | 1090194 | Upaya deteksi dini, preventif dan respons penyakit | Penemuan kasus aktif penyakit menular | Penemuan kasus PD3I (AFP, campak rubela, dan PD3I lainnya) | 3.550.000 | Disetujui Dinkes | Disetujui BPKAD | 3.550.000 |
| 112 | UNURUM GUAY | 1090194 | Upaya deteksi dini, preventif dan respons penyakit | Penemuan kasus aktif penyakit menular | Deteksi Dini HIV dan IMS | 0 | Disetujui Dinkes | Disetujui BPKAD | 0 |
| 113 | UNURUM GUAY | 1090194 | Upaya deteksi dini, preventif dan respons penyakit | Penemuan kasus aktif penyakit menular | Pelaksanaan Mobile Tes HIV dan IMS pada populasi kunci | 28.800.000 | Disetujui Dinkes | Disetujui BPKAD | 28.800.000 |
| 114 | UNURUM GUAY | 1090194 | Upaya deteksi dini, preventif dan respons penyakit | Penemuan kasus aktif penyakit menular | Tracing Loss to Follow up (LTFU) dan pendampingan minum obat bagi ODHIV | 9.600.000 | Disetujui Dinkes | Disetujui BPKAD | 9.600.000 |
| 115 | UNURUM GUAY | 1090194 | Upaya deteksi dini, preventif dan respons penyakit | Penemuan kasus aktif penyakit menular | Penemuan kasus hepatitis B (HBsAg reaktif) pada bayi usia 9-12 bulan di masyarakat dan pemantauan ibu hamil reaktif HbsAg | 9.600.000 | Disetujui Dinkes | Disetujui BPKAD | 9.600.000 |
| 116 | SAWOY | 1090189 | Penurunan AKI dan AKB dan Perecepatan Perbaikan Gizi Masyarakat | Surveilans Kesehatan Gizi dan KIA | Pelacakan dan pelaporan kematian dan pelaksanaan otopsi verbal kematian Ibu dan Bayi/balita | 8.000.000 | Disetujui Dinkes | Disetujui BPKAD | 8.000.000 |
| 117 | UNURUM GUAY | 1090194 | Upaya deteksi dini, preventif dan respons penyakit | Penemuan kasus aktif penyakit menular | Intensifikasi penemuan kasus Kusta Frambusia serta tatalaksana kontak kasus Kusta Frambusia | 9.600.000 | Disetujui Dinkes | Disetujui BPKAD | 9.600.000 |
| 118 | SAWOY | 1090189 | Penurunan AKI dan AKB dan Perecepatan Perbaikan Gizi Masyarakat | Surveilans Kesehatan Gizi dan KIA | Pertemuan validasi dan evaluasi data GIKIA | 35.000.000 | Disetujui Dinkes | Disetujui BPKAD | 35.000.000 |
| 119 | SAWOY | 1090189 | Penurunan AKI dan AKB dan Perecepatan Perbaikan Gizi Masyarakat | Pelayanan Kesehatan Reproduksi Bagi Calon Pengantin, Pasangan Usia Subur (PUS) | Pelaksanaan penyuluhan dan pelayanan KB, praktik P2GP dan kesehatan reproduksi, pencegahan kekerasan pada perempuan dan anak dan kesehatan penyandang disabilitas | 38.400.000 | Disetujui Dinkes | Disetujui BPKAD | 38.400.000 |
| 120 | UNURUM GUAY | 1090194 | Upaya deteksi dini, preventif dan respons penyakit | Penemuan kasus aktif TBC | Pemantau minum obat dan terapi pencegahan TBC | 19.200.000 | Disetujui Dinkes | Disetujui BPKAD | 19.200.000 |
| 121 | SAWOY | 1090189 | Penurunan AKI dan AKB dan Perecepatan Perbaikan Gizi Masyarakat | Pelayanan Kesehatan Reproduksi Bagi Calon Pengantin, Pasangan Usia Subur (PUS) | Pertemuan validasi dan evaluasi data usia produktif dan lansia | 12.000.000 | Disetujui Dinkes | Disetujui BPKAD | 12.000.000 |
| 122 | UNURUM GUAY | 1090194 | Upaya deteksi dini, preventif dan respons penyakit | Penemuan kasus aktif TBC | Penemuan kasus aktif, investigasi kontak, dan pelacakan kasus mangkir | 28.800.000 | Disetujui Dinkes | Disetujui BPKAD | 28.800.000 |
| 123 | SAWOY | 1090189 | Upaya deteksi dini, preventif dan respons penyakit | Deteksi/penemuan dini/skrining faktor risiko dan Penyakit Tidak Menular prioritas di masyarakat | Deteksi/penemuan dini/skrining faktor risiko dan Penyakit Tidak Menular prioritas di masyarakat | 78.000.000 | Disetujui Dinkes | Disetujui BPKAD | 78.000.000 |
| 124 | UNURUM GUAY | 1090194 | Upaya deteksi dini, preventif dan respons penyakit | Survei vector (DBD, Malaria dan Leptospirosis) dan pengendalian vector (pengasapan/fogging, penyemprotan dinding rumah (IRS), larvasidasi DBD/Malaria dan PSN) | Survei Vektor Malaria, DBD dan Reservoir Leptospirosis | 9.600.000 | Disetujui Dinkes | Disetujui BPKAD | 9.600.000 |

| No | Puskesmas | kdpuskesmas | Menu | Rincian | Komponen | Pagu | Status DINKES | Status BPKAD | Total Realisasi |
|-----|-------------|-------------|--|--|---|------------|------------------|-----------------|-----------------|
| 125 | SAWOY | 1090189 | Upaya deteksi dini, preventif dan respons penyakit | Deteksi/penemuan dini/skrining faktor risiko dan Penyakit Tidak Menular prioritas di masyarakat | Pelaksanaan Follow Up Layanan Quitline Terintegrasi dengan Layanan UBM di FKTP | 8.000.000 | Disetujui Dinkes | Disetujui BPKAD | 8.000.000 |
| 126 | SAWOY | 1090189 | Upaya deteksi dini, preventif dan respons penyakit | Pelayanan Imunisasi (imunisasi bayi, baduta, WUS, antigen baru, BIAS, sweeping, DOFU, Catch up, ORI, BLF, crash program, imunisasi tambahan lainnya, skrining status imunisasi, dll) di Posyandu/ Sekolah/ Pos Imunisasi Lainnya | Pelayanan Imunisasi (imunisasi bayi, baduta, WUS, antigen baru, BIAS, sweeping, DOFU, Catch up, ORI, BLF, crash program, imunisasi tambahan lainnya, skrining status imunisasi) di Posyandu/ Sekolah/ Pos Imunisasi Lainnya | 72.800.000 | Disetujui Dinkes | Disetujui BPKAD | 72.800.000 |
| 127 | SAWOY | 1090189 | Upaya deteksi dini, preventif dan respons penyakit | Pelayanan Imunisasi (imunisasi bayi, baduta, WUS, antigen baru, BIAS, sweeping, DOFU, Catch up, ORI, BLF, crash program, imunisasi tambahan lainnya, skrining status imunisasi, dll) di Posyandu/ Sekolah/ Pos Imunisasi Lainnya | Pemantauan Kasus KIPI | 1.600.000 | Disetujui Dinkes | Disetujui BPKAD | 1.600.000 |
| 128 | SAWOY | 1090189 | Upaya deteksi dini, preventif dan respons penyakit | Penemuan kasus aktif dan pemantauan pengobatan penyakit menular, serta Program Pemberian Obat Pencegahan Masal (POPM) | Pemberian Obat Pencegah Masal (POPM) untuk pencegahan penyakit Filariasis dan Kecacingan, dan pemantauan minum oralit dan Zink pada balita diare serta care seeking Pneumonia | 10.400.000 | Disetujui Dinkes | Disetujui BPKAD | 10.400.000 |
| 129 | SAWOY | 1090189 | Upaya deteksi dini, preventif dan respons penyakit | Penemuan kasus aktif penyakit menular | Penemuan kasus PD3I (AFP, campak rubela, dan PD3I lainnya) | 1.200.000 | Disetujui Dinkes | Disetujui BPKAD | 1.200.000 |
| 130 | SAWOY | 1090189 | Upaya deteksi dini, preventif dan respons penyakit | Penemuan kasus aktif penyakit menular | Deteksi Dini HIV dan IMS | 0 | Disetujui Dinkes | Disetujui BPKAD | 0 |
| 131 | SAWOY | 1090189 | Upaya deteksi dini, preventif dan respons penyakit | Penemuan kasus aktif penyakit menular | Pelaksanaan Mobile Tes HIV dan IMS pada populasi kunci | 8.800.000 | Disetujui Dinkes | Disetujui BPKAD | 8.800.000 |
| 132 | SAWOY | 1090189 | Upaya deteksi dini, preventif dan respons penyakit | Penemuan kasus aktif penyakit menular | Tracing Loss to Follow up (LTFU) dan pendampingan minum obat bagi ODHIV | 4.000.000 | Disetujui Dinkes | Disetujui BPKAD | 4.000.000 |
| 133 | SAWOY | 1090189 | Upaya deteksi dini, preventif dan respons penyakit | Penemuan kasus aktif penyakit menular | Penemuan kasus hepatitis B (HBsAg reaktif) pada bayi usia 9-12 bulan di masyarakat dan pemantauan ibu hamil reaktif HbsAg | 9.600.000 | Disetujui Dinkes | Disetujui BPKAD | 9.600.000 |
| 134 | UNURUM GUAY | 1090194 | Upaya deteksi dini, preventif dan respons penyakit | Survei vector (DBD, Malaria dan Leptospirosis) dan pengendalian vector (pengasapan/fogging, penyemprotan dinding rumah (IRS), larvasidasi DBD/Malaria dan PSN) | Pengendalian vektor (pengasapan/fogging, penyemprotan dinding rumah (IRS), larvasidasi DBD/Malaria dan PSN) | 4.800.000 | Disetujui Dinkes | Disetujui BPKAD | 4.800.000 |
| 135 | UNURUM GUAY | 1090194 | Upaya deteksi dini, preventif dan respons penyakit | Inpeksi kesehatan lingkungan di Tempat Pengelolaan Pangan (TPP), Tempat Fasilitas Umum (TFU), Sarana Air Minum (SAM), dan Fasyankes | Inspeksi Kesling di Sarana Tempat dan Fasilitas Umum, Sarana Tempat Pengelolaan Pangan, Sarana Air Minum, Fasyankes | 9.600.000 | Disetujui Dinkes | Disetujui BPKAD | 9.600.000 |
| 136 | SAWOY | 1090189 | Upaya deteksi dini, preventif dan respons penyakit | Penemuan kasus aktif penyakit menular | Intensifikasi penemuan kasus Kusta Frambusia serta tatalaksana kontak kasus Kusta Frambusia | 3.600.000 | Disetujui Dinkes | Disetujui BPKAD | 3.600.000 |
| 137 | UNURUM GUAY | 1090194 | Upaya deteksi dini, preventif dan respons penyakit | Inpeksi kesehatan lingkungan di Tempat Pengelolaan Pangan (TPP), Tempat Fasilitas Umum (TFU), Sarana Air Minum (SAM), dan Fasyankes | Surveilans kualitas air minum di tingkat rumah tangga (SKAMRT) | 1.750.000 | Disetujui Dinkes | Disetujui BPKAD | 1.750.000 |
| 138 | UNURUM GUAY | 1090194 | Upaya deteksi dini, preventif dan respons penyakit | Penyelidikan dan respon kasus atau Kejadian Luar Biasa (KLB) | Verifikasi Sinyal/ Penyelidikan Epidemiologi (PE)/ Pelacakan Kontak Penyakit Berpotensi KLB/Wabah dan Penyakit | 4.800.000 | Disetujui Dinkes | Disetujui BPKAD | 4.800.000 |
| 139 | SAWOY | 1090189 | Upaya deteksi dini, preventif dan respons penyakit | Penemuan kasus aktif TBC | Pemantau minum obat dan terapi pencegahan TBC | 12.000.000 | Disetujui Dinkes | Disetujui BPKAD | 12.000.000 |
| 140 | UNURUM GUAY | 1090194 | Upaya deteksi dini, preventif dan respons penyakit | Pemberdayaan masyarakat serta pembinaan kader kesehatan dalam penanggulangan permasalahan P2P dan Penyehatan Lingkungan | Pemberdayaan kader masyarakat dalam pencegahan penyakit menular | 4.800.000 | Disetujui Dinkes | Disetujui BPKAD | 4.800.000 |

| No | Puskesmas | kdpuskesmas | Menu | Rincian | Komponen | Pagu | Status DINKES | Status BPKAD | Total Realisasi |
|-----|-------------|-------------|--|--|---|-------------|------------------|-----------------|-----------------|
| 141 | UNURUM GUAY | 1090194 | Upaya deteksi dini, preventif dan respons penyakit | Pemberdayaan masyarakat serta pembinaan kader kesehatan dalam penanggulangan permasalahan P2P dan Penyehatan Lingkungan | Pemberdayaan kader masyarakat terlibat dalam pelaksanaan deteksi dini faktor risiko penyakit tidak menular | 4.800.000 | Disetujui Dinkes | Disetujui BPKAD | 4.800.000 |
| 142 | SAWOY | 1090189 | Upaya deteksi dini, preventif dan respons penyakit | Penemuan kasus aktif TBC | Penemuan kasus aktif, investigasi kontak, dan pelacakan kasus mangkir | 16.000.000 | Disetujui Dinkes | Disetujui BPKAD | 16.000.000 |
| 143 | UNURUM GUAY | 1090194 | Upaya deteksi dini, preventif dan respons penyakit | Pemberdayaan masyarakat serta pembinaan kader kesehatan dalam penanggulangan permasalahan P2P dan Penyehatan Lingkungan | Pemberdayaan kader masyarakat terlibat dalam pelaksanaan imunisasi dan surveilans PD3I | 4.800.000 | Disetujui Dinkes | Disetujui BPKAD | 4.800.000 |
| 144 | UNURUM GUAY | 1090194 | Upaya deteksi dini, preventif dan respons penyakit | Pemberdayaan masyarakat serta pembinaan kader kesehatan dalam penanggulangan permasalahan P2P dan Penyehatan Lingkungan | Pemberdayaan kader masyarakat melalui pemicuan untuk implementasi seluruh pilar STBM | 4.800.000 | Disetujui Dinkes | Disetujui BPKAD | 4.800.000 |
| 145 | SAWOY | 1090189 | Upaya deteksi dini, preventif dan respons penyakit | Survei vector (DBD, Malaria dan Leptospirosis) dan pengendalian vector (pengasapan/fogging, penyemprotan dinding rumah (IRS), larvasidasi DBD/Malaria dan PSN) | Survei Vektor Malaria, DBD dan Reservoir Leptospirosis | 12.000.000 | Disetujui Dinkes | Disetujui BPKAD | 12.000.000 |
| 146 | SAWOY | 1090189 | Upaya deteksi dini, preventif dan respons penyakit | Survei vector (DBD, Malaria dan Leptospirosis) dan pengendalian vector (pengasapan/fogging, penyemprotan dinding rumah (IRS), larvasidasi DBD/Malaria dan PSN) | Pengendalian vektor (pengasapan/fogging, penyemprotan dinding rumah (IRS), larvasidasi DBD/Malaria dan PSN) | 12.000.000 | Disetujui Dinkes | Disetujui BPKAD | 12.000.000 |
| 147 | UNURUM GUAY | 1090194 | Insentif UKM | Pemberian Insentif UKM | Pemberian Insentif UKM bagi pegawai Puskesmas | 324.176.000 | Disetujui Dinkes | Disetujui BPKAD | 324.176.000 |
| 148 | SAWOY | 1090189 | Upaya deteksi dini, preventif dan respons penyakit | Inpeksi kesehatan lingkungan di Tempat Pengelolaan Pangan (TPP), Tempat Fasilitas Umum (TFU), Sarana Air Minum (SAM), dan Fasyankes | Inspeksi Kesling di Sarana Tempat dan Fasilitas Umum, Sarana Tempat Pengelolaan Pangan, Sarana Air Minum, Fasyankes | 10.000.000 | Disetujui Dinkes | Disetujui BPKAD | 10.000.000 |
| 149 | SAWOY | 1090189 | Upaya deteksi dini, preventif dan respons penyakit | Inpeksi kesehatan lingkungan di Tempat Pengelolaan Pangan (TPP), Tempat Fasilitas Umum (TFU), Sarana Air Minum (SAM), dan Fasyankes | Surveilans kualitas air minum di tingkat rumah tangga (SKAMRT) | 4.000.000 | Disetujui Dinkes | Disetujui BPKAD | 4.000.000 |
| 150 | SAWOY | 1090189 | Upaya deteksi dini, preventif dan respons penyakit | Penyelidikan dan respon kasus atau Kejadian Luar Biasa (KLB) | Verifikasi Sinyal/ Penyelidikan Epidemiologi (PE)/ Pelacakan Kontak Penyakit Berpotensi KLB/Wabah dan Penyakit | 9.600.000 | Disetujui Dinkes | Disetujui BPKAD | 9.600.000 |
| 151 | SAWOY | 1090189 | Upaya deteksi dini, preventif dan respons penyakit | Pemberdayaan masyarakat serta pembinaan kader kesehatan dalam penanggulangan permasalahan P2P dan Penyehatan Lingkungan | Pemberdayaan kader masyarakat dalam pencegahan penyakit menular | 8.400.000 | Disetujui Dinkes | Disetujui BPKAD | 8.400.000 |
| 152 | SAWOY | 1090189 | Upaya deteksi dini, preventif dan respons penyakit | Pemberdayaan masyarakat serta pembinaan kader kesehatan dalam penanggulangan permasalahan P2P dan Penyehatan Lingkungan | Pemberdayaan kader masyarakat terlibat dalam pelaksanaan deteksi dini faktor risiko penyakit tidak menular | 6.000.000 | Disetujui Dinkes | Disetujui BPKAD | 6.000.000 |
| 153 | SAWOY | 1090189 | Upaya deteksi dini, preventif dan respons penyakit | Pemberdayaan masyarakat serta pembinaan kader kesehatan dalam penanggulangan permasalahan P2P dan Penyehatan Lingkungan | Pemberdayaan kader masyarakat terlibat dalam pelaksanaan imunisasi dan surveilans PD3I | 0 | Disetujui Dinkes | Disetujui BPKAD | 0 |
| 154 | SAWOY | 1090189 | Upaya deteksi dini, preventif dan respons penyakit | Pemberdayaan masyarakat serta pembinaan kader kesehatan dalam penanggulangan permasalahan P2P dan Penyehatan Lingkungan | Pemberdayaan kader masyarakat melalui pemicuan untuk implementasi seluruh pilar STBM | 400.000 | Disetujui Dinkes | Disetujui BPKAD | 400.000 |
| 155 | SAWOY | 1090189 | Insentif UKM | Pemberian Insentif UKM | Pemberian Insentif UKM bagi pegawai Puskesmas | 293.956.000 | Disetujui Dinkes | Disetujui BPKAD | 266.242.844 |

| No | Puskesmas | kdpuskesmas | Menu | Rincian | Komponen | Pagu | Status DINKES | Status BPKAD | Total Realisasi |
|-----|-----------------|-------------|---|---|---|-------------|------------------|-----------------|-----------------|
| 156 | SAWOY | 1090189 | Manajemen Puskesmas | Penguatan Integrasi Layanan Primer | Pendampingan pelaksanaan ILP di posyandu prima/pustu dan posyandu | 6.600.000 | Disetujui Dinkes | Disetujui BPKAD | 6.600.000 |
| 157 | SAWOY | 1090189 | Manajemen Puskesmas | Penguatan Integrasi Layanan Primer | Transport kunjungan rumah kader posyandu | 1.600.000 | Disetujui Dinkes | Disetujui BPKAD | 1.600.000 |
| 158 | SAWOY | 1090189 | Manajemen Puskesmas | Penguatan Integrasi Layanan Primer | Langganan SIMPUS | 19.370.000 | Disetujui Dinkes | Disetujui BPKAD | 12.000.000 |
| 159 | SAWOY | 1090189 | Manajemen Puskesmas | Upaya penguatan perencanaan melalui Mini Lokakarya | Pelaksanaan lokakarya mini bulanan puskesmas | 15.600.000 | Disetujui Dinkes | Disetujui BPKAD | 15.600.000 |
| 160 | SAWOY | 1090189 | Manajemen Puskesmas | Upaya penguatan perencanaan melalui Mini Lokakarya | Pelaksanaan lokakarya mini lintas sektor triwulanan | 10.400.000 | Disetujui Dinkes | Disetujui BPKAD | 10.400.000 |
| 161 | SAWOY | 1090189 | Manajemen Puskesmas | Dukungan internet untuk pelayanan kesehatan | Dukungan Internet Untuk Pelayanan Kesehatan | 0 | Disetujui Dinkes | Disetujui BPKAD | 0 |
| 162 | UNURUM GUAY | 1090194 | Manajemen Puskesmas | Penguatan Integrasi Layanan Primer | Pendampingan pelaksanaan ILP di posyandu prima/pustu dan posyandu | 4.000.000 | Disetujui Dinkes | Disetujui BPKAD | 4.000.000 |
| 163 | UNURUM GUAY | 1090194 | Manajemen Puskesmas | Penguatan Integrasi Layanan Primer | Transport kunjungan rumah kader posyandu | 2.500.000 | Disetujui Dinkes | Disetujui BPKAD | 2.500.000 |
| 164 | UNURUM GUAY | 1090194 | Manajemen Puskesmas | Penguatan Integrasi Layanan Primer | Langganan SIMPUS | 12.828.000 | Disetujui Dinkes | Disetujui BPKAD | 9.276.000 |
| 165 | UNURUM GUAY | 1090194 | Manajemen Puskesmas | Upaya penguatan perencanaan melalui Mini Lokakarya | Pelaksanaan lokakarya mini bulanan puskesmas | 32.400.000 | Disetujui Dinkes | Disetujui BPKAD | 32.400.000 |
| 166 | UNURUM GUAY | 1090194 | Manajemen Puskesmas | Upaya penguatan perencanaan melalui Mini Lokakarya | Pelaksanaan lokakarya mini lintas sektor triwulanan | 7.200.000 | Disetujui Dinkes | Disetujui BPKAD | 7.200.000 |
| 167 | KHOMBA WALIYAUW | 1090621 | Pemberian Makanan Tambahan (PMT) berbahan pangan lokal | Persiapan pemberian makanan tambahan berbasis pangan lokal bagi ibu hamil kek dan balita gizi kurang tingkat kab/kota dan puskesmas | Pelatihan tim pelaksana dalam penyiapan pemberian makanan tambahan berbasis pangan lokal bagi ibu hamil kek dan balita gizi kurang tingkat kab/kota dan puskesmas | 5.727.000 | Disetujui Dinkes | Disetujui BPKAD | 5.727.000 |
| 168 | KHOMBA WALIYAUW | 1090621 | Pemberian Makanan Tambahan (PMT) berbahan pangan lokal | Penyediaan bahan makanan tambahan berbasis pangan lokal bagi ibu hamil kek dan balita gizi kurang | Belanja bahan, dan penyiapan PMT lokal Balita gizi kurang | 118.272.000 | Disetujui Dinkes | Disetujui BPKAD | 118.272.000 |
| 169 | KHOMBA WALIYAUW | 1090621 | Pemberian Makanan Tambahan (PMT) berbahan pangan lokal | Penyediaan bahan makanan tambahan berbasis pangan lokal bagi ibu hamil kek dan balita gizi kurang | Belanja bahan, dan penyiapan PMT lokal Bumil KEK | 294.840.000 | Disetujui Dinkes | Disetujui BPKAD | 183.060.000 |
| 170 | KHOMBA WALIYAUW | 1090621 | Penurunan AKI dan AKB dan Perecepatan Perbaikan Gizi Masyarakat | Kunjungan lapangan Pelayanan Kesehatan Ibu dan Anak | Kunjungan lapangan bumil Kurang Energi Kronik, Anemia, Bumil risti, bayi Berat Lahir rendah, dan Bayi Balita dengan masalah Gizi | 180.180.000 | Disetujui Dinkes | Disetujui BPKAD | 180.180.000 |
| 171 | KHOMBA WALIYAUW | 1090621 | Penurunan AKI dan AKB dan Perecepatan Perbaikan Gizi Masyarakat | Kunjungan lapangan Pelayanan Kesehatan Ibu dan Anak | Kunjungan Pembinaan Pelayanan ANC, Persalinan, PNC bagi Posyandu Prima, Praktik Mandiri, dan Posyandu | 35.100.000 | Disetujui Dinkes | Disetujui BPKAD | 35.100.000 |
| 172 | KHOMBA WALIYAUW | 1090621 | Penurunan AKI dan AKB dan Perecepatan Perbaikan Gizi Masyarakat | Pelaksanaan Kelas Ibu (Kelas Ibu Hamil, Kelas Ibu Balita) | Pelaksanaan Kelas ibu balita | 24.000.000 | Disetujui Dinkes | Disetujui BPKAD | 24.000.000 |
| 173 | KHOMBA WALIYAUW | 1090621 | Penurunan AKI dan AKB dan Perecepatan Perbaikan Gizi Masyarakat | Pelaksanaan Kelas Ibu (Kelas Ibu Hamil, Kelas Ibu Balita) | Pelaksanaan Kelas ibu hamil | 23.400.000 | Disetujui Dinkes | Disetujui BPKAD | 23.400.000 |
| 174 | KHOMBA WALIYAUW | 1090621 | Penurunan AKI dan AKB dan Perecepatan Perbaikan Gizi Masyarakat | Pelayanan Kesehatan Pada Anak Usia Sekolah dan Remaja | Pembinaan Kesehatan Sekolah (termasuk skrining kesehatan) pada anak usia sekolah dan remaja | 144.000.000 | Disetujui Dinkes | Disetujui BPKAD | 132.000.000 |
| 175 | KHOMBA WALIYAUW | 1090621 | Penurunan AKI dan AKB dan Perecepatan Perbaikan Gizi Masyarakat | Pemantauan Tumbuh Kembang Balita | Lokakarya pembuatan SOP tatalaksana balita dengan masalah gizi dan tumbuh kembang: weight faltering, gizi kurang, gizi buruk, stunting termasuk rujukan | 1.113.000 | Disetujui Dinkes | Disetujui BPKAD | 1.113.000 |
| 176 | KHOMBA WALIYAUW | 1090621 | Penurunan AKI dan AKB dan Perecepatan Perbaikan Gizi Masyarakat | Pemantauan Tumbuh Kembang Balita | Pendampingan Pemberian MPASI Dan ASI Eksklusif | 18.000.000 | Disetujui Dinkes | Disetujui BPKAD | 18.000.000 |
| 177 | KHOMBA WALIYAUW | 1090621 | Penurunan AKI dan AKB dan Perecepatan Perbaikan Gizi Masyarakat | Pemantauan Tumbuh Kembang Balita | Pendampingan rujukan balita stunting/gizi buruk | 2.400.000 | Disetujui Dinkes | Disetujui BPKAD | 2.400.000 |

| No | Puskesmas | kdpuskesmas | Menu | Rincian | Komponen | Pagu | Status DINKES | Status BPKAD | Total Realisasi |
|-----|-----------------|-------------|---|--|---|------------|------------------|-----------------|-----------------|
| 178 | KHOMBA WALIYAUW | 1090621 | Penurunan AKI dan AKB dan Perecepatan Perbaikan Gizi Masyarakat | Program Perencanaan Persalinan dan Pencegahan Komplikasi (P4K) | Rapat Koordinasi dengan OPD/perangkat desa dan Masyarakat terkait Perencanaan Persalinan dan Pencegahan Komplikasi (P4K), termasuk pemantauan ibu hamil risiko tinggi | 3.513.000 | Disetujui Dinkes | Disetujui BPKAD | 3.513.000 |
| 179 | KHOMBA WALIYAUW | 1090621 | Penurunan AKI dan AKB dan Perecepatan Perbaikan Gizi Masyarakat | Surveilans Kesehatan Gizi dan KIA | Pertemuan validasi dan evaluasi data GIKIA | 6.939.000 | Disetujui Dinkes | Disetujui BPKAD | 6.939.000 |
| 180 | KHOMBA WALIYAUW | 1090621 | Penurunan AKI dan AKB dan Perecepatan Perbaikan Gizi Masyarakat | Pelayanan Kesehatan Reproduksi Bagi Calon Pengantin, Pasangan Usia Subur (PUS) | Pelaksanaan penyuluhan dan pelayanan KB, praktik P2GP dan kesehatan reproduksi, pencegahan kekerasan pada perempuan dan anak dan kesehatan penyandang disabilitas | 35.100.000 | Disetujui Dinkes | Disetujui BPKAD | 35.100.000 |
| 181 | KHOMBA WALIYAUW | 1090621 | Upaya deteksi dini, preventif dan respons penyakit | Deteksi/penemuan dini/skrining faktor risiko dan Penyakit Tidak Menular prioritas di masyarakat | Deteksi/penemuan dini/skrining faktor risiko dan Penyakit Tidak Menular prioritas di masyarakat | 64.000.000 | Disetujui Dinkes | Disetujui BPKAD | 64.000.000 |
| 182 | KHOMBA WALIYAUW | 1090621 | Upaya deteksi dini, preventif dan respons penyakit | Pelayanan Imunisasi (imunisasi bayi, baduta, WUS, antigen baru, BIAS, sweeping, DOFU, Catch up, ORI, BLF, crash program, imunisasi tambahan lainnya, skrining status imunisasi, dll) di Posyandu/ Sekolah/ Pos Imunisasi Lainnya | Pemantauan Kasus KIPI | 600.000 | Disetujui Dinkes | Disetujui BPKAD | 600.000 |
| 183 | KHOMBA WALIYAUW | 1090621 | Upaya deteksi dini, preventif dan respons penyakit | Pelayanan Imunisasi (imunisasi bayi, baduta, WUS, antigen baru, BIAS, sweeping, DOFU, Catch up, ORI, BLF, crash program, imunisasi tambahan lainnya, skrining status imunisasi, dll) di Posyandu/ Sekolah/ Pos Imunisasi Lainnya | Pelayanan Imunisasi (imunisasi bayi, baduta, WUS, antigen baru, BIAS, sweeping, DOFU, Catch up, ORI, BLF, crash program, imunisasi tambahan lainnya, skrining status imunisasi) di Posyandu/ Sekolah/ Pos Imunisasi Lainnya | 96.000.000 | Disetujui Dinkes | Disetujui BPKAD | 96.000.000 |
| 184 | KHOMBA WALIYAUW | 1090621 | Upaya deteksi dini, preventif dan respons penyakit | Penemuan kasus aktif dan pemantauan pengobatan penyakit menular, serta Program Pemberian Obat Pencegahan Masal (POPM) | Pemberian Obat Pencegah Masal (POPM) untuk pencegahan penyakit Filariasis dan Kecacingan, dan pemantauan minum oralit dan Zink pada balita diare serta care seeking Pneumonia | 14.400.000 | Disetujui Dinkes | Disetujui BPKAD | 14.400.000 |
| 185 | KHOMBA WALIYAUW | 1090621 | Upaya deteksi dini, preventif dan respons penyakit | Penemuan kasus aktif penyakit menular | Penemuan kasus PD3I (AFP, campak rubela, dan PD3I lainnya) | 7.200.000 | Disetujui Dinkes | Disetujui BPKAD | 7.200.000 |
| 186 | KHOMBA WALIYAUW | 1090621 | Upaya deteksi dini, preventif dan respons penyakit | Penemuan kasus aktif penyakit menular | Deteksi Dini HIV dan IMS | 0 | Disetujui Dinkes | Disetujui BPKAD | 0 |
| 187 | KHOMBA WALIYAUW | 1090621 | Upaya deteksi dini, preventif dan respons penyakit | Penemuan kasus aktif penyakit menular | Pelaksanaan Mobile Tes HIV dan IMS pada populasi kunci | 28.800.000 | Disetujui Dinkes | Disetujui BPKAD | 28.800.000 |
| 188 | KHOMBA WALIYAUW | 1090621 | Upaya deteksi dini, preventif dan respons penyakit | Penemuan kasus aktif penyakit menular | Tracing Loss to Follow up (LTFU) dan pendampingan minum obat bagi ODHIV | 7.200.000 | Disetujui Dinkes | Disetujui BPKAD | 7.200.000 |
| 189 | KHOMBA WALIYAUW | 1090621 | Upaya deteksi dini, preventif dan respons penyakit | Penemuan kasus aktif penyakit menular | Penemuan kasus hepatitis B (HBsAg reaktif) pada bayi usia 9-12 bulan di masyarakat dan pemantauan ibu hamil reaktif HbsAg | 7.200.000 | Disetujui Dinkes | Disetujui BPKAD | 7.200.000 |
| 190 | KHOMBA WALIYAUW | 1090621 | Upaya deteksi dini, preventif dan respons penyakit | Penemuan kasus aktif penyakit menular | Intensifikasi penemuan kasus Kusta Frambusia serta tatalaksana kontak kasus Kusta Frambusia | 7.200.000 | Disetujui Dinkes | Disetujui BPKAD | 7.200.000 |
| 191 | KHOMBA WALIYAUW | 1090621 | Upaya deteksi dini, preventif dan respons penyakit | Penemuan kasus aktif TBC | Pemantau minum obat dan terapi pencegahan TBC | 7.200.000 | Disetujui Dinkes | Disetujui BPKAD | 7.200.000 |
| 192 | KHOMBA WALIYAUW | 1090621 | Upaya deteksi dini, preventif dan respons penyakit | Penemuan kasus aktif TBC | Penemuan kasus aktif, investigasi kontak, dan pelacakan kasus mangkir | 14.400.000 | Disetujui Dinkes | Disetujui BPKAD | 14.400.000 |
| 193 | KHOMBA WALIYAUW | 1090621 | Upaya deteksi dini, preventif dan respons penyakit | Survei vector (DBD, Malaria dan Leptospirosis) dan pengendalian vector (pengasapan/fogging, penyemprotan dinding rumah (IRS), larvasidasi DBD/Malaria dan PSN) | Pengendalian vektor (pengasapan/fogging, penyemprotan dinding rumah (IRS), larvasidasi DBD/Malaria dan PSN) | 4.800.000 | Disetujui Dinkes | Disetujui BPKAD | 4.800.000 |

| No | Puskesmas | kdpuskesmas | Menu | Rincian | Komponen | Pagu | Status DINKES | Status BPKAD | Total Realisasi |
|-----|-----------------|-------------|--|---|---|-------------|------------------|-----------------|-----------------|
| 194 | KHOMBA WALIYAUW | 1090621 | Upaya deteksi dini, preventif dan respons penyakit | Inpeksi kesehatan lingkungan di Tempat Pengelolaan Pangan (TPP), Tempat Fasilitas Umum (TFU), Sarana Air Minum (SAM), dan Fasyankes | Inspeksi Kesling di Sarana Tempat dan Fasilitas Umum, Sarana Tempat Pengelolaan Pangan, Sarana Air Minum, Fasyankes | 4.800.000 | Disetujui Dinkes | Disetujui BPKAD | 4.800.000 |
| 195 | KHOMBA WALIYAUW | 1090621 | Upaya deteksi dini, preventif dan respons penyakit | Inpeksi kesehatan lingkungan di Tempat Pengelolaan Pangan (TPP), Tempat Fasilitas Umum (TFU), Sarana Air Minum (SAM), dan Fasyankes | Surveilans kualitas air minum di tingkat rumah tangga (SKAMRT) | 4.800.000 | Disetujui Dinkes | Disetujui BPKAD | 4.800.000 |
| 196 | KHOMBA WALIYAUW | 1090621 | Upaya deteksi dini, preventif dan respons penyakit | Penyelidikan dan respon kasus atau Kejadian Luar Biasa (KLB) | Verifikasi Sinyal/ Penyelidikan Epidemiologi (PE)/ Pelacakan Kontak Penyakit Berpotensi KLB/Wabah dan Penyakit | 4.800.000 | Disetujui Dinkes | Disetujui BPKAD | 4.800.000 |
| 197 | KHOMBA WALIYAUW | 1090621 | Upaya deteksi dini, preventif dan respons penyakit | Pemberdayaan masyarakat serta pembinaan kader kesehatan dalam penanggulangan permasalahan P2P dan Penyehatan Lingkungan | Pemberdayaan kader masyarakat dalam pencegahan penyakit menular | 2.400.000 | Disetujui Dinkes | Disetujui BPKAD | 2.400.000 |
| 198 | KHOMBA WALIYAUW | 1090621 | Upaya deteksi dini, preventif dan respons penyakit | Pemberdayaan masyarakat serta pembinaan kader kesehatan dalam penanggulangan permasalahan P2P dan Penyehatan Lingkungan | Pemberdayaan kader masyarakat terlibat dalam pelaksanaan deteksi dini faktor risiko penyakit tidak menular | 2.400.000 | Disetujui Dinkes | Disetujui BPKAD | 2.400.000 |
| 199 | KHOMBA WALIYAUW | 1090621 | Upaya deteksi dini, preventif dan respons penyakit | Pemberdayaan masyarakat serta pembinaan kader kesehatan dalam penanggulangan permasalahan P2P dan Penyehatan Lingkungan | Pemberdayaan kader masyarakat terlibat dalam pelaksanaan imunisasi dan surveilans PD3I | 2.400.000 | Disetujui Dinkes | Disetujui BPKAD | 2.400.000 |
| 200 | KHOMBA WALIYAUW | 1090621 | Upaya deteksi dini, preventif dan respons penyakit | Pemberdayaan masyarakat serta pembinaan kader kesehatan dalam penanggulangan permasalahan P2P dan Penyehatan Lingkungan | Pemberdayaan kader masyarakat melalui pemicuan untuk implementasi seluruh pilar STBM | 2.400.000 | Disetujui Dinkes | Disetujui BPKAD | 2.400.000 |
| 201 | KHOMBA WALIYAUW | 1090621 | Manajemen Puskesmas | Penguatan Integrasi Layanan Primer | Pendampingan pelaksanaan ILP di posyandu prima/pustu dan posyandu | 1.200.000 | Disetujui Dinkes | Disetujui BPKAD | 1.200.000 |
| 202 | KHOMBA WALIYAUW | 1090621 | Manajemen Puskesmas | Penguatan Integrasi Layanan Primer | Langganan SIMPUS | 35.056.000 | Disetujui Dinkes | Disetujui BPKAD | 9.000.000 |
| 203 | KHOMBA WALIYAUW | 1090621 | Manajemen Puskesmas | Penguatan Integrasi Layanan Primer | Transport kunjungan rumah kader posyandu | 1.600.000 | Disetujui Dinkes | Disetujui BPKAD | 1.600.000 |
| 204 | KHOMBA WALIYAUW | 1090621 | Manajemen Puskesmas | Upaya penguatan perencanaan melalui Mini Lokakarya | Pelaksanaan lokakarya mini bulanan puskesmas | 29.892.000 | Disetujui Dinkes | Disetujui BPKAD | 29.892.000 |
| 205 | KHOMBA WALIYAUW | 1090621 | Manajemen Puskesmas | Upaya penguatan perencanaan melalui Mini Lokakarya | Pelaksanaan lokakarya mini lintas sektor triwulanan | 16.596.000 | Disetujui Dinkes | Disetujui BPKAD | 16.596.000 |
| 206 | KHOMBA WALIYAUW | 1090621 | Manajemen Puskesmas | Dukungan internet untuk pelayanan kesehatan | Dukungan Internet Untuk Pelayanan Kesehatan | 2.400.000 | Disetujui Dinkes | Disetujui BPKAD | 2.400.000 |
| 207 | KHOMBA WALIYAUW | 1090621 | Insentif UKM | Pemberian Insentif UKM | Pemberian Insentif UKM bagi pegawai Puskesmas | 268.615.000 | Disetujui Dinkes | Disetujui BPKAD | 178.359.288 |
| 208 | REVENIRARA | 1090198 | Manajemen Puskesmas | Upaya penguatan perencanaan melalui Mini Lokakarya | Pelaksanaan lokakarya mini lintas sektor triwulanan | 11.816.000 | Disetujui Dinkes | Disetujui BPKAD | 11.816.000 |
| 209 | REVENIRARA | 1090198 | Manajemen Puskesmas | Upaya penguatan perencanaan melalui Mini Lokakarya | Pelaksanaan lokakarya mini bulanan puskesmas | 18.288.000 | Disetujui Dinkes | Disetujui BPKAD | 18.288.000 |
| 210 | REVENIRARA | 1090198 | Manajemen Puskesmas | Penguatan Integrasi Layanan Primer | Transport kunjungan rumah kader posyandu | 3.600.000 | Disetujui Dinkes | Disetujui BPKAD | 3.600.000 |
| 211 | REVENIRARA | 1090198 | Manajemen Puskesmas | Penguatan Integrasi Layanan Primer | Pendampingan pelaksanaan ILP di posyandu prima/pustu dan posyandu | 5.778.000 | Disetujui Dinkes | Disetujui BPKAD | 5.778.000 |
| 212 | REVENIRARA | 1090198 | Pemberian Makanan Tambahan (PMT) berbahan pangan lokal | Penyediaan bahan makanan tambahan berbasis pangan lokal bagi ibu hamil kek dan balita gizi kurang | Belanja bahan, dan penyiapan PMT lokal Balita gizi kurang | 83.776.000 | Disetujui Dinkes | Disetujui BPKAD | 83.776.000 |
| 213 | REVENIRARA | 1090198 | Pemberian Makanan Tambahan (PMT) berbahan pangan lokal | Penyediaan bahan makanan tambahan berbasis pangan lokal bagi ibu hamil kek dan balita gizi kurang | Belanja bahan, dan penyiapan PMT lokal Bumil KEK | 168.480.000 | Disetujui Dinkes | Disetujui BPKAD | 168.480.000 |

| No | Puskesmas | kdpuskesmas | Menu | Rincian | Komponen | Pagu | Status DINKES | Status BPKAD | Total Realisasi |
|-----|------------|-------------|---|--|---|-------------|------------------|-----------------|-----------------|
| 214 | REVENIRARA | 1090198 | Penurunan AKI dan AKB dan Perecepatan Perbaikan Gizi Masyarakat | Kunjungan lapangan Pelayanan Kesehatan Ibu dan Anak | Kunjungan lapangan bumil Kurang Energi Kronik, Anemia, Bumil risti, bayi Berat Lahir rendah, dan Bayi Balita dengan masalah Gizi | 110.640.000 | Disetujui Dinkes | Disetujui BPKAD | 94.050.000 |
| 215 | REVENIRARA | 1090198 | Penurunan AKI dan AKB dan Perecepatan Perbaikan Gizi Masyarakat | Kunjungan lapangan Pelayanan Kesehatan Ibu dan Anak | Kunjungan Pembinaan Pelayanan ANC, Persalinan, PNC bagi Posyandu Prima, Praktik Mandiri, dan Posyandu | 93.840.000 | Disetujui Dinkes | Disetujui BPKAD | 91.130.000 |
| 216 | REVENIRARA | 1090198 | Penurunan AKI dan AKB dan Perecepatan Perbaikan Gizi Masyarakat | Pelaksanaan Kelas Ibu (Kelas Ibu Hamil, Kelas Ibu Balita) | Pelaksanaan Kelas ibu balita | 47.232.000 | Disetujui Dinkes | Disetujui BPKAD | 47.232.000 |
| 217 | REVENIRARA | 1090198 | Penurunan AKI dan AKB dan Perecepatan Perbaikan Gizi Masyarakat | Pelaksanaan Kelas Ibu (Kelas Ibu Hamil, Kelas Ibu Balita) | Pelaksanaan Kelas ibu hamil | 47.232.000 | Disetujui Dinkes | Disetujui BPKAD | 47.232.000 |
| 218 | REVENIRARA | 1090198 | Penurunan AKI dan AKB dan Perecepatan Perbaikan Gizi Masyarakat | Pelayanan Kesehatan Pada Anak Usia Sekolah dan Remaja | Pembinaan Kesehatan Sekolah (termasuk skrining kesehatan) pada anak usia sekolah dan remaja | 13.520.000 | Disetujui Dinkes | Disetujui BPKAD | 13.520.000 |
| 219 | REVENIRARA | 1090198 | Penurunan AKI dan AKB dan Perecepatan Perbaikan Gizi Masyarakat | Pemantauan Tumbuh Kembang Balita | Lokakarya pembuatan SOP tatalaksana balita dengan masalah gizi dan tumbuh kembang: weight faltering, gizi kurang, gizi buruk, stunting termasuk rujukan | 4.960.000 | Disetujui Dinkes | Disetujui BPKAD | 4.960.000 |
| 220 | REVENIRARA | 1090198 | Penurunan AKI dan AKB dan Perecepatan Perbaikan Gizi Masyarakat | Pemantauan Tumbuh Kembang Balita | Pendampingan Pemberian MPASI Dan ASI Eksklusif | 4.970.000 | Disetujui Dinkes | Disetujui BPKAD | 4.970.000 |
| 221 | REVENIRARA | 1090198 | Penurunan AKI dan AKB dan Perecepatan Perbaikan Gizi Masyarakat | Program Perencanaan Persalinan dan Pencegahan Komplikasi (P4K) | Biaya Transport calon pendonor darah untuk mendukung P4K dari dan/ke UTD | 700.000 | Disetujui Dinkes | Disetujui BPKAD | 0 |
| 222 | REVENIRARA | 1090198 | Penurunan AKI dan AKB dan Perecepatan Perbaikan Gizi Masyarakat | Program Perencanaan Persalinan dan Pencegahan Komplikasi (P4K) | Rapat Koordinasi dengan OPD/perangkat desa dan Masyarakat terkait Perencanaan Persalinan dan Pencegahan Komplikasi (P4K), termasuk pemantauan ibu hamil risiko tinggi | 3.325.000 | Disetujui Dinkes | Disetujui BPKAD | 3.325.000 |
| 223 | REVENIRARA | 1090198 | Penurunan AKI dan AKB dan Perecepatan Perbaikan Gizi Masyarakat | Surveilans Kesehatan Gizi dan KIA | Pelacakan dan pelaporan kematian dan pelaksanaan otopsi verbal kematian Ibu dan Bayi/balita | 2.200.000 | Disetujui Dinkes | Disetujui BPKAD | 2.200.000 |
| 224 | REVENIRARA | 1090198 | Penurunan AKI dan AKB dan Perecepatan Perbaikan Gizi Masyarakat | Surveilans Kesehatan Gizi dan KIA | Pertemuan validasi dan evaluasi data GIKIA | 9.604.000 | Disetujui Dinkes | Disetujui BPKAD | 9.604.000 |
| 225 | REVENIRARA | 1090198 | Penurunan AKI dan AKB dan Perecepatan Perbaikan Gizi Masyarakat | Pelayanan Kesehatan Reproduksi Bagi Calon Pengantin, Pasangan Usia Subur (PUS) | Pelaksanaan penyuluhan dan pelayanan KB, praktik P2GP dan kesehatan reproduksi, pencegahan kekerasan pada perempuan dan anak dan kesehatan penyandang disabilitas | 68.064.000 | Disetujui Dinkes | Disetujui BPKAD | 68.064.000 |
| 226 | REVENIRARA | 1090198 | Penurunan AKI dan AKB dan Perecepatan Perbaikan Gizi Masyarakat | Pelayanan Kesehatan Reproduksi Bagi Calon Pengantin, Pasangan Usia Subur (PUS) | Pertemuan validasi dan evaluasi data usia produktif dan lansia | 4.404.000 | Disetujui Dinkes | Disetujui BPKAD | 4.404.000 |
| 227 | REVENIRARA | 1090198 | Upaya deteksi dini, preventif dan respons penyakit | Deteksi/penemuan dini/skrining faktor risiko dan Penyakit Tidak Menular prioritas di masyarakat | Deteksi/penemuan dini/skrining faktor risiko dan Penyakit Tidak Menular prioritas di masyarakat | 36.160.000 | Disetujui Dinkes | Disetujui BPKAD | 36.160.000 |
| 228 | REVENIRARA | 1090198 | Upaya deteksi dini, preventif dan respons penyakit | Pelayanan Imunisasi (imunisasi bayi, baduta, WUS, antigen baru, BIAS, sweeping, DOFU, Catch up, ORI, BLF, crash program, imunisasi tambahan lainnya, skrining status imunisasi, dll) di Posyandu/ Sekolah/ Pos Imunisasi Lainnya | Pelayanan Imunisasi (imunisasi bayi, baduta, WUS, antigen baru, BIAS, sweeping, DOFU, Catch up, ORI, BLF, crash program, imunisasi tambahan lainnya, skrining status imunisasi) di Posyandu/ Sekolah/ Pos Imunisasi Lainnya | 87.960.000 | Disetujui Dinkes | Disetujui BPKAD | 70.860.000 |
| 229 | REVENIRARA | 1090198 | Upaya deteksi dini, preventif dan respons penyakit | Pelayanan Imunisasi (imunisasi bayi, baduta, WUS, antigen baru, BIAS, sweeping, DOFU, Catch up, ORI, BLF, crash program, imunisasi tambahan lainnya, skrining status imunisasi, dll) di Posyandu/ Sekolah/ Pos Imunisasi Lainnya | Pemantauan Kasus KUPI | 13.440.000 | Disetujui Dinkes | Disetujui BPKAD | 13.440.000 |

| No | Puskesmas | kdpuskesmas | Menu | Rincian | Komponen | Pagu | Status DINKES | Status BPKAD | Total Realisasi |
|-----|------------|-------------|--|--|---|------------|------------------|-----------------|-----------------|
| 230 | REVENIRARA | 1090198 | Upaya deteksi dini, preventif dan respons penyakit | Penemuan kasus aktif dan pemantauan pengobatan penyakit menular, serta Program Pemberian Obat Pencegahan Masal (POPM) | Pemberian Obat Pencegah Masal (POPM) untuk pencegahan penyakit Filariasis dan Kecacingan, dan pemantauan minum oralit dan Zink pada balita diare serta care seeking Pneumonia | 4.970.000 | Disetujui Dinkes | Disetujui BPKAD | 4.970.000 |
| 231 | REVENIRARA | 1090198 | Upaya deteksi dini, preventif dan respons penyakit | Penemuan kasus aktif penyakit menular | Penemuan kasus PD3I (AFP, campak rubela, dan PD3I lainnya) | 2.485.000 | Disetujui Dinkes | Disetujui BPKAD | 2.485.000 |
| 232 | REVENIRARA | 1090198 | Upaya deteksi dini, preventif dan respons penyakit | Penemuan kasus aktif penyakit menular | Deteksi Dini HIV dan IMS | 0 | Disetujui Dinkes | Disetujui BPKAD | 0 |
| 233 | REVENIRARA | 1090198 | Upaya deteksi dini, preventif dan respons penyakit | Penemuan kasus aktif penyakit menular | Pelaksanaan Mobile Tes HIV dan IMS pada populasi kunci | 27.040.000 | Disetujui Dinkes | Disetujui BPKAD | 27.040.000 |
| 234 | REVENIRARA | 1090198 | Upaya deteksi dini, preventif dan respons penyakit | Penemuan kasus aktif penyakit menular | Tracing Loss to Follow up (LTFU) dan pendampingan minum obat bagi ODHIV | 11.730.000 | Disetujui Dinkes | Disetujui BPKAD | 11.730.000 |
| 235 | REVENIRARA | 1090198 | Upaya deteksi dini, preventif dan respons penyakit | Penemuan kasus aktif penyakit menular | Penemuan kasus hepatitis B (HBsAg reaktif) pada bayi usia 9-12 bulan di masyarakat dan pemantauan ibu hamil reaktif HbsAg | 11.940.000 | Disetujui Dinkes | Disetujui BPKAD | 11.940.000 |
| 236 | REVENIRARA | 1090198 | Upaya deteksi dini, preventif dan respons penyakit | Penemuan kasus aktif penyakit menular | Intensifikasi penemuan kasus Kusta Frambusia serta tatalaksana kontak kasus Kusta Frambusia | 7.455.000 | Disetujui Dinkes | Disetujui BPKAD | 7.455.000 |
| 237 | REVENIRARA | 1090198 | Upaya deteksi dini, preventif dan respons penyakit | Penemuan kasus aktif TBC | Pemantau minum obat dan terapi pencegahan TBC | 26.880.000 | Disetujui Dinkes | Disetujui BPKAD | 26.880.000 |
| 238 | REVENIRARA | 1090198 | Upaya deteksi dini, preventif dan respons penyakit | Penemuan kasus aktif TBC | Penemuan kasus aktif, investigasi kontak, dan pelacakan kasus mangkir | 26.880.000 | Disetujui Dinkes | Disetujui BPKAD | 26.880.000 |
| 239 | REVENIRARA | 1090198 | Upaya deteksi dini, preventif dan respons penyakit | Survei vector (DBD, Malaria dan Leptospirosis) dan pengendalian vector (pengasapan/fogging, penyemprotan dinding rumah (IRS), larvasidasi DBD/Malaria dan PSN) | Survei Vektor Malaria, DBD dan Reservoir Leptospirosis | 7.455.000 | Disetujui Dinkes | Disetujui BPKAD | 7.455.000 |
| 240 | REVENIRARA | 1090198 | Upaya deteksi dini, preventif dan respons penyakit | Survei vector (DBD, Malaria dan Leptospirosis) dan pengendalian vector (pengasapan/fogging, penyemprotan dinding rumah (IRS), larvasidasi DBD/Malaria dan PSN) | Pengendalian vektor (pengasapan/fogging, penyemprotan dinding rumah (IRS), larvasidasi DBD/Malaria dan PSN) | 7.455.000 | Disetujui Dinkes | Disetujui BPKAD | 7.455.000 |
| 241 | REVENIRARA | 1090198 | Upaya deteksi dini, preventif dan respons penyakit | Inpeksi kesehatan lingkungan di Tempat Pengelolaan Pangan (TPP), Tempat Fasilitas Umum (TFU), Sarana Air Minum (SAM), dan Fasyankes | Inspeksi Kesling di Sarana Tempat dan Fasilitas Umum, Sarana Tempat Pengelolaan Pangan, Sarana Air Minum, Fasyankes | 9.940.000 | Disetujui Dinkes | Disetujui BPKAD | 9.940.000 |
| 242 | REVENIRARA | 1090198 | Upaya deteksi dini, preventif dan respons penyakit | Inpeksi kesehatan lingkungan di Tempat Pengelolaan Pangan (TPP), Tempat Fasilitas Umum (TFU), Sarana Air Minum (SAM), dan Fasyankes | Surveilans kualitas air minum di tingkat rumah tangga (SKAMRT) | 0 | Disetujui Dinkes | Disetujui BPKAD | 0 |
| 243 | REVENIRARA | 1090198 | Upaya deteksi dini, preventif dan respons penyakit | Pemberdayaan masyarakat serta pembinaan kader kesehatan dalam penanggulangan permasalahan P2P dan Penyehatan Lingkungan | Pemberdayaan kader masyarakat dalam pencegahan penyakit menular | 9.940.000 | Disetujui Dinkes | Disetujui BPKAD | 9.940.000 |
| 244 | REVENIRARA | 1090198 | Upaya deteksi dini, preventif dan respons penyakit | Pemberdayaan masyarakat serta pembinaan kader kesehatan dalam penanggulangan permasalahan P2P dan Penyehatan Lingkungan | Pemberdayaan kader masyarakat terlibat dalam pelaksanaan deteksi dini faktor risiko penyakit tidak menular | 9.940.000 | Disetujui Dinkes | Disetujui BPKAD | 9.940.000 |
| 245 | REVENIRARA | 1090198 | Upaya deteksi dini, preventif dan respons penyakit | Pemberdayaan masyarakat serta pembinaan kader kesehatan dalam penanggulangan permasalahan P2P dan Penyehatan Lingkungan | Pemberdayaan kader masyarakat terlibat dalam pelaksanaan imunisasi dan surveilans PD3I | 0 | Disetujui Dinkes | Disetujui BPKAD | 0 |
| 246 | REVENIRARA | 1090198 | Upaya deteksi dini, preventif dan respons penyakit | Pemberdayaan masyarakat serta pembinaan kader kesehatan dalam penanggulangan permasalahan P2P dan Penyehatan Lingkungan | Pemberdayaan kader masyarakat melalui pemicuan untuk implementasi seluruh pilar STBM | 9.940.000 | Disetujui Dinkes | Disetujui BPKAD | 9.940.000 |

| No | Puskesmas | kdpuskesmas | Menu | Rincian | Komponen | Pagu | Status DINKES | Status BPKAD | Total Realisasi |
|-----|------------|-------------|---|---|---|-------------|------------------|-----------------|-----------------|
| 247 | REVENIRARA | 1090198 | Manajemen Puskesmas | Dukungan internet untuk pelayanan kesehatan | Dukungan Internet Untuk Pelayanan Kesehatan | 2.400.000 | Disetujui Dinkes | Disetujui BPKAD | 2.400.000 |
| 248 | REVENIRARA | 1090198 | Insentif UKM | Pemberian Insentif UKM | Pemberian Insentif UKM bagi pegawai Puskesmas | 278.096.000 | Disetujui Dinkes | Disetujui BPKAD | 235.557.001 |
| 249 | KEMTUK | 1090188 | Penurunan AKI dan AKB dan Perecepatan Perbaikan Gizi Masyarakat | Pelayanan Kesehatan Pada Anak Usia Sekolah dan Remaja | Pembinaan Kesehatan Sekolah (termasuk skrining kesehatan) pada anak usia sekolah dan remaja | 39.960.000 | Disetujui Dinkes | Disetujui BPKAD | 39.745.000 |
| 250 | KEMTUK | 1090188 | Pemberian Makanan Tambahan (PMT) berbahan pangan lokal | Penyediaan bahan makanan tambahan berbasis pangan lokal bagi ibu hamil ke dan balita gizi kurang | Belanja bahan, dan penyiapan PMT lokal Bumil KEK | 174.960.000 | Disetujui Dinkes | Disetujui BPKAD | 174.960.000 |
| 251 | KEMTUK | 1090188 | Pemberian Makanan Tambahan (PMT) berbahan pangan lokal | Penyediaan bahan makanan tambahan berbasis pangan lokal bagi ibu hamil ke dan balita gizi kurang | Belanja bahan, dan penyiapan PMT lokal Balita gizi kurang | 81.312.000 | Disetujui Dinkes | Disetujui BPKAD | 81.312.000 |
| 252 | KEMTUK | 1090188 | Upaya deteksi dini, preventif dan respons penyakit | Inpeksi kesehatan lingkungan di Tempat Pengelolaan Pangan (TPP), Tempat Fasilitas Umum (TFU), Sarana Air Minum (SAM), dan Fasyankes | Inspeksi Kesling di Sarana Tempat dan Fasilitas Umum, Sarana Tempat Pengelolaan Pangan, Sarana Air Minum, Fasyankes | 2.420.000 | Disetujui Dinkes | Disetujui BPKAD | 2.420.000 |
| 253 | KEMTUK | 1090188 | Upaya deteksi dini, preventif dan respons penyakit | Inpeksi kesehatan lingkungan di Tempat Pengelolaan Pangan (TPP), Tempat Fasilitas Umum (TFU), Sarana Air Minum (SAM), dan Fasyankes | Surveilans kualitas air minum di tingkat rumah tangga (SKAMRT) | 34.170.000 | Disetujui Dinkes | Disetujui BPKAD | 34.125.000 |
| 254 | KEMTUK | 1090188 | Upaya deteksi dini, preventif dan respons penyakit | Pemberdayaan masyarakat serta pembinaan kader kesehatan dalam penanggulangan permasalahan P2P dan Penyehatan Lingkungan | Pemberdayaan kader masyarakat melalui pemicuan untuk implementasi seluruh pilar STBM | 12.604.200 | Disetujui Dinkes | Disetujui BPKAD | 12.587.000 |
| 255 | KANDA | 1090200 | Pemberian Makanan Tambahan (PMT) berbahan pangan lokal | Penyediaan bahan makanan tambahan berbasis pangan lokal bagi ibu hamil ke dan balita gizi kurang | Belanja bahan, dan penyiapan PMT lokal Balita gizi kurang | 76.384.000 | Disetujui Dinkes | Disetujui BPKAD | 36.960.000 |
| 256 | KANDA | 1090200 | Pemberian Makanan Tambahan (PMT) berbahan pangan lokal | Penyediaan bahan makanan tambahan berbasis pangan lokal bagi ibu hamil ke dan balita gizi kurang | Belanja bahan, dan penyiapan PMT lokal Bumil KEK | 181.440.000 | Disetujui Dinkes | Disetujui BPKAD | 51.840.000 |
| 257 | KANDA | 1090200 | Penurunan AKI dan AKB dan Perecepatan Perbaikan Gizi Masyarakat | Kunjungan lapangan Pelayanan Kesehatan Ibu dan Anak | Kunjungan lapangan bumil Kurang Energi Kronik, Anemia, Bumil risti, bayi Berat Lahir rendah, dan Bayi Balita dengan masalah Gizi | 48.000.000 | Disetujui Dinkes | Disetujui BPKAD | 48.000.000 |
| 258 | KANDA | 1090200 | Penurunan AKI dan AKB dan Perecepatan Perbaikan Gizi Masyarakat | Kunjungan lapangan Pelayanan Kesehatan Ibu dan Anak | Kunjungan Pembinaan Pelayanan ANC, Persalinan, PNC bagi Posyandu Prima, Praktik Mandiri, dan Posyandu | 23.800.000 | Disetujui Dinkes | Disetujui BPKAD | 23.800.000 |
| 259 | KANDA | 1090200 | Penurunan AKI dan AKB dan Perecepatan Perbaikan Gizi Masyarakat | Pelaksanaan Kelas Ibu (Kelas Ibu Hamil, Kelas Ibu Balita) | Pelaksanaan Kelas ibu balita | 69.360.000 | Disetujui Dinkes | Disetujui BPKAD | 69.360.000 |
| 260 | KANDA | 1090200 | Penurunan AKI dan AKB dan Perecepatan Perbaikan Gizi Masyarakat | Pelaksanaan Kelas Ibu (Kelas Ibu Hamil, Kelas Ibu Balita) | Pelaksanaan Kelas ibu hamil | 69.360.000 | Disetujui Dinkes | Disetujui BPKAD | 69.360.000 |
| 261 | KANDA | 1090200 | Penurunan AKI dan AKB dan Perecepatan Perbaikan Gizi Masyarakat | Pelayanan Kesehatan Pada Anak Usia Sekolah dan Remaja | Pembinaan Kesehatan Sekolah (termasuk skrining kesehatan) pada anak usia sekolah dan remaja | 9.200.000 | Disetujui Dinkes | Disetujui BPKAD | 9.200.000 |
| 262 | KANDA | 1090200 | Penurunan AKI dan AKB dan Perecepatan Perbaikan Gizi Masyarakat | Pemantauan Tumbuh Kembang Balita | Lokakarya pembuatan SOP tatalaksana balita dengan masalah gizi dan tumbuh kembang: weight faltering, gizi kurang, gizi buruk, stunting termasuk rujukan | 20.240.000 | Disetujui Dinkes | Disetujui BPKAD | 20.240.000 |
| 263 | KANDA | 1090200 | Penurunan AKI dan AKB dan Perecepatan Perbaikan Gizi Masyarakat | Pemantauan Tumbuh Kembang Balita | Pendampingan rujukan balita stunting/gizi buruk | 3.000.000 | Disetujui Dinkes | Disetujui BPKAD | 3.000.000 |
| 264 | KANDA | 1090200 | Penurunan AKI dan AKB dan Perecepatan Perbaikan Gizi Masyarakat | Program Perencanaan Persalinan dan Pencegahan Komplikasi (P4K) | Rapat Koordinasi dengan OPD/perangkat desa dan Masyarakat terkait Perencanaan Persalinan dan Pencegahan Komplikasi (P4K), termasuk pemantauan ibu hamil risiko tinggi | 16.418.000 | Disetujui Dinkes | Disetujui BPKAD | 16.418.000 |

| No | Puskesmas | kdpuskesmas | Menu | Rincian | Komponen | Pagu | Status DINKES | Status BPKAD | Total Realisasi |
|-----|-----------|-------------|---|--|---|------------|------------------|-----------------|-----------------|
| 265 | KANDA | 1090200 | Penurunan AKI dan AKB dan Perecepatan Perbaikan Gizi Masyarakat | Surveilans Kesehatan Gizi dan KIA | Pelacakan dan pelaporan kematian dan pelaksanaan otopsi verbal kematian Ibu dan Bayi/balita | 6.800.000 | Disetujui Dinkes | Disetujui BPKAD | 6.495.000 |
| 266 | KANDA | 1090200 | Penurunan AKI dan AKB dan Perecepatan Perbaikan Gizi Masyarakat | Surveilans Kesehatan Gizi dan KIA | Pertemuan validasi dan evaluasi data GIKIA | 5.580.000 | Disetujui Dinkes | Disetujui BPKAD | 4.185.000 |
| 267 | KANDA | 1090200 | Penurunan AKI dan AKB dan Perecepatan Perbaikan Gizi Masyarakat | Pelayanan Kesehatan Reproduksi Bagi Calon Pengantin, Pasangan Usia Subur (PUS) | Pelaksanaan penyuluhan dan pelayanan KB, praktik P2GP dan kesehatan reproduksi, pencegahan kekerasan pada perempuan dan anak dan kesehatan penyandang disabilitas | 17.529.000 | Disetujui Dinkes | Disetujui BPKAD | 17.529.000 |
| 268 | KANDA | 1090200 | Upaya deteksi dini, preventif dan respons penyakit | Deteksi/penemuan dini/skrining faktor risiko dan Penyakit Tidak Menular prioritas di masyarakat | Deteksi/penemuan dini/skrining faktor risiko dan Penyakit Tidak Menular prioritas di masyarakat | 84.300.000 | Disetujui Dinkes | Disetujui BPKAD | 84.300.000 |
| 269 | KANDA | 1090200 | Upaya deteksi dini, preventif dan respons penyakit | Pelayanan Imunisasi (imunisasi bayi, baduta, WUS, antigen baru, BIAS, sweeping, DOFU, Catch up, ORI, BLF, crash program, imunisasi tambahan lainnya, skrining status imunisasi, dll) di Posyandu/ Sekolah/ Pos Imunisasi Lainnya | Pelayanan Imunisasi (imunisasi bayi, baduta, WUS, antigen baru, BIAS, sweeping, DOFU, Catch up, ORI, BLF, crash program, imunisasi tambahan lainnya, skrining status imunisasi) di Posyandu/ Sekolah/ Pos Imunisasi Lainnya | 46.600.000 | Disetujui Dinkes | Disetujui BPKAD | 46.200.000 |
| 270 | KANDA | 1090200 | Upaya deteksi dini, preventif dan respons penyakit | Penemuan kasus aktif dan pemantauan pengobatan penyakit menular, serta Program Pemberian Obat Pencegahan Masal (POPM) | Pemberian Obat Pencegah Masal (POPM) untuk pencegahan penyakit Filariasis dan Kecacingan, dan pemantauan minum oralit dan Zink pada balita diare serta care seeking Pneumonia | 8.400.000 | Disetujui Dinkes | Disetujui BPKAD | 8.400.000 |
| 271 | KANDA | 1090200 | Upaya deteksi dini, preventif dan respons penyakit | Penemuan kasus aktif penyakit menular | Deteksi Dini HIV dan IMS | 0 | Disetujui Dinkes | Disetujui BPKAD | 0 |
| 272 | KANDA | 1090200 | Upaya deteksi dini, preventif dan respons penyakit | Penemuan kasus aktif penyakit menular | Pelaksanaan Mobile Tes HIV dan IMS pada populasi kunci | 20.600.000 | Disetujui Dinkes | Disetujui BPKAD | 20.600.000 |
| 273 | KANDA | 1090200 | Upaya deteksi dini, preventif dan respons penyakit | Penemuan kasus aktif penyakit menular | Intensifikasi penemuan kasus Kusta Frambusia serta tatalaksana kontak kasus Kusta Frambusia | 7.600.000 | Disetujui Dinkes | Disetujui BPKAD | 7.600.000 |
| 274 | KANDA | 1090200 | Upaya deteksi dini, preventif dan respons penyakit | Penemuan kasus aktif TBC | Pemantau minum obat dan terapi pencegahan TBC | 6.800.000 | Disetujui Dinkes | Disetujui BPKAD | 6.800.000 |
| 275 | KANDA | 1090200 | Upaya deteksi dini, preventif dan respons penyakit | Penemuan kasus aktif TBC | Penemuan kasus aktif, investigasi kontak, dan pelacakan kasus mangkir | 20.400.000 | Disetujui Dinkes | Disetujui BPKAD | 20.400.000 |
| 276 | KANDA | 1090200 | Upaya deteksi dini, preventif dan respons penyakit | Survei vector (DBD, Malaria dan Leptospirosis) dan pengendalian vector (pengasapan/fogging, penyemprotan dinding rumah (IRS), larvasidasi DBD/Malaria dan PSN) | Survei Vektor Malaria, DBD dan Reservoir Leptospirosis | 12.600.000 | Disetujui Dinkes | Disetujui BPKAD | 12.600.000 |
| 277 | KANDA | 1090200 | Upaya deteksi dini, preventif dan respons penyakit | Survei vector (DBD, Malaria dan Leptospirosis) dan pengendalian vector (pengasapan/fogging, penyemprotan dinding rumah (IRS), larvasidasi DBD/Malaria dan PSN) | Pengendalian vektor (pengasapan/fogging, penyemprotan dinding rumah (IRS), larvasidasi DBD/Malaria dan PSN) | 78.000.000 | Disetujui Dinkes | Disetujui BPKAD | 78.000.000 |
| 278 | KANDA | 1090200 | Upaya deteksi dini, preventif dan respons penyakit | Inpeksi kesehatan lingkungan di Tempat Pengelolaan Pangan (TPP), Tempat Fasilitas Umum (TFU), Sarana Air Minum (SAM), dan Fasyankes | Inspeksi Kesling di Sarana Tempat dan Fasilitas Umum, Sarana Tempat Pengelolaan Pangan, Sarana Air Minum, Fasyankes | 22.800.000 | Disetujui Dinkes | Disetujui BPKAD | 22.800.000 |
| 279 | KANDA | 1090200 | Upaya deteksi dini, preventif dan respons penyakit | Inpeksi kesehatan lingkungan di Tempat Pengelolaan Pangan (TPP), Tempat Fasilitas Umum (TFU), Sarana Air Minum (SAM), dan Fasyankes | Surveilans kualitas air minum di tingkat rumah tangga (SKAMRT) | 0 | Disetujui Dinkes | Disetujui BPKAD | 0 |
| 280 | KANDA | 1090200 | Upaya deteksi dini, preventif dan respons penyakit | Penyelidikan dan respon kasus atau Kejadian Luar Biasa (KLB) | Verifikasi Sinyal/ Penyelidikan Epidemiologi (PE)/ Pelacakan Kontak Penyakit Berpotensi KLB/Wabah dan Penyakit | 0 | Disetujui Dinkes | Disetujui BPKAD | 0 |

| No | Puskesmas | kdpuskesmas | Menu | Rincian | Komponen | Pagu | Status DINKES | Status BPKAD | Total Realisasi |
|-----|-----------|-------------|---|---|---|-------------|------------------|-----------------|-----------------|
| 281 | KANDA | 1090200 | Upaya deteksi dini, preventif dan respons penyakit | Pemberdayaan masyarakat serta pembinaan kader kesehatan dalam penanggulangan permasalahan P2P dan Penyehatan Lingkungan | Pemberdayaan kader masyarakat dalam pencegahan penyakit menular | 35.408.000 | Disetujui Dinkes | Disetujui BPKAD | 35.408.000 |
| 282 | KANDA | 1090200 | Upaya deteksi dini, preventif dan respons penyakit | Pemberdayaan masyarakat serta pembinaan kader kesehatan dalam penanggulangan permasalahan P2P dan Penyehatan Lingkungan | Pemberdayaan kader masyarakat melalui pemicuan untuk implementasi seluruh pilar STBM | 19.300.000 | Disetujui Dinkes | Disetujui BPKAD | 19.300.000 |
| 283 | KANDA | 1090200 | Insentif UKM | Pemberian Insentif UKM | Pemberian Insentif UKM bagi pegawai Puskesmas | 282.552.000 | Disetujui Dinkes | Disetujui BPKAD | 260.330.749 |
| 284 | KANDA | 1090200 | Manajemen Puskesmas | Penguatan Integrasi Layanan Primer | Transport kunjungan rumah kader posyandu | 2.400.000 | Disetujui Dinkes | Disetujui BPKAD | 2.400.000 |
| 285 | KANDA | 1090200 | Manajemen Puskesmas | Penguatan Integrasi Layanan Primer | Langganan SIMPUS | 13.139.000 | Disetujui Dinkes | Disetujui BPKAD | 8.800.000 |
| 286 | KANDA | 1090200 | Manajemen Puskesmas | Dukungan internet untuk pelayanan kesehatan | Dukungan Internet Untuk Pelayanan Kesehatan | 2.400.000 | Disetujui Dinkes | Disetujui BPKAD | 1.600.000 |
| 287 | KANDA | 1090200 | Manajemen Puskesmas | Upaya penguatan perencanaan melalui Mini Lokakarya | Pelaksanaan lokakarya mini bulanan puskesmas | 19.716.000 | Disetujui Dinkes | Disetujui BPKAD | 19.716.000 |
| 288 | KANDA | 1090200 | Manajemen Puskesmas | Upaya penguatan perencanaan melalui Mini Lokakarya | Pelaksanaan lokakarya mini lintas sektor triwulanan | 15.724.000 | Disetujui Dinkes | Disetujui BPKAD | 15.724.000 |
| 289 | EBUNGFAUW | 1090202 | Pemberian Makanan Tambahan (PMT) berbahan pangan lokal | Persiapan pemberian makanan tambahan berbasis pangan lokal bagi ibu hamil kek dan balita gizi kurang tingkat kab/kota dan puskesmas | Pelatihan tim pelaksana dalam penyiapan pemberian makanan tambahan berbasis pangan lokal bagi ibu hamil kek dan balita gizi kurang tingkat kab/kota dan puskesmas | 2.490.800 | Disetujui Dinkes | Disetujui BPKAD | 2.490.800 |
| 290 | EBUNGFAUW | 1090202 | Pemberian Makanan Tambahan (PMT) berbahan pangan lokal | Penyediaan bahan makanan tambahan berbasis pangan lokal bagi ibu hamil kek dan balita gizi kurang | Belanja bahan, dan penyiapan PMT lokal Balita gizi kurang | 70.224.000 | Disetujui Dinkes | Disetujui BPKAD | 70.224.000 |
| 291 | EBUNGFAUW | 1090202 | Pemberian Makanan Tambahan (PMT) berbahan pangan lokal | Penyediaan bahan makanan tambahan berbasis pangan lokal bagi ibu hamil kek dan balita gizi kurang | Belanja bahan, dan penyiapan PMT lokal Bumil KEK | 155.520.000 | Disetujui Dinkes | Disetujui BPKAD | 155.520.000 |
| 292 | EBUNGFAUW | 1090202 | Penurunan AKI dan AKB dan Perecepatan Perbaikan Gizi Masyarakat | Kunjungan lapangan Pelayanan Kesehatan Ibu dan Anak | Kunjungan lapangan bumil Kurang Energi Kronik, Anemia, Bumil risti, bayi Berat Lahir rendah, dan Bayi Balita dengan masalah Gizi | 30.600.000 | Disetujui Dinkes | Disetujui BPKAD | 30.600.000 |
| 293 | EBUNGFAUW | 1090202 | Penurunan AKI dan AKB dan Perecepatan Perbaikan Gizi Masyarakat | Kunjungan lapangan Pelayanan Kesehatan Ibu dan Anak | Kunjungan Pembinaan Pelayanan ANC, Persalinan, PNC bagi Posyandu Prima, Praktik Mandiri, dan Posyandu | 15.300.000 | Disetujui Dinkes | Disetujui BPKAD | 11.300.000 |
| 294 | EBUNGFAUW | 1090202 | Penurunan AKI dan AKB dan Perecepatan Perbaikan Gizi Masyarakat | Pelaksanaan Kelas Ibu (Kelas Ibu Hamil, Kelas Ibu Balita) | Pelaksanaan Kelas ibu balita | 114.900.000 | Disetujui Dinkes | Disetujui BPKAD | 114.900.000 |
| 295 | EBUNGFAUW | 1090202 | Penurunan AKI dan AKB dan Perecepatan Perbaikan Gizi Masyarakat | Pelaksanaan Kelas Ibu (Kelas Ibu Hamil, Kelas Ibu Balita) | Pelaksanaan Kelas ibu hamil | 78.900.000 | Disetujui Dinkes | Disetujui BPKAD | 78.900.000 |
| 296 | EBUNGFAUW | 1090202 | Penurunan AKI dan AKB dan Perecepatan Perbaikan Gizi Masyarakat | Pelayanan Kesehatan Pada Anak Usia Sekolah dan Remaja | Pembinaan Kesehatan Sekolah (termasuk skrining kesehatan) pada anak usia sekolah dan remaja | 15.300.000 | Disetujui Dinkes | Disetujui BPKAD | 15.300.000 |
| 297 | EBUNGFAUW | 1090202 | Penurunan AKI dan AKB dan Perecepatan Perbaikan Gizi Masyarakat | Pemantauan Tumbuh Kembang Balita | Pendampingan Pemberian MPASI Dan ASI Eksklusif | 15.300.000 | Disetujui Dinkes | Disetujui BPKAD | 15.300.000 |
| 298 | EBUNGFAUW | 1090202 | Penurunan AKI dan AKB dan Perecepatan Perbaikan Gizi Masyarakat | Pemantauan Tumbuh Kembang Balita | Pendampingan rujukan balita stunting/gizi buruk | 10.200.000 | Disetujui Dinkes | Disetujui BPKAD | 10.200.000 |
| 299 | EBUNGFAUW | 1090202 | Penurunan AKI dan AKB dan Perecepatan Perbaikan Gizi Masyarakat | Program Perencanaan Persalinan dan Pencegahan Komplikasi (P4K) | Biaya Transport calon pendonor darah untuk mendukung P4K dari dan/ke UTD | 15.300.000 | Disetujui Dinkes | Disetujui BPKAD | 15.300.000 |
| 300 | EBUNGFAUW | 1090202 | Penurunan AKI dan AKB dan Perecepatan Perbaikan Gizi Masyarakat | Program Perencanaan Persalinan dan Pencegahan Komplikasi (P4K) | Rapat Koordinasi dengan OPD/perangkat desa dan Masyarakat terkait Perencanaan Persalinan dan Pencegahan Komplikasi (P4K), termasuk pemantauan ibu hamil risiko tinggi | 23.380.000 | Disetujui Dinkes | Disetujui BPKAD | 23.380.000 |

| No | Puskesmas | kdpuskesmas | Menu | Rincian | Komponen | Pagu | Status DINKES | Status BPKAD | Total Realisasi |
|-----|-----------|-------------|---|--|---|------------|------------------|-----------------|-----------------|
| 301 | EBUNGFAUW | 1090202 | Penurunan AKI dan AKB dan Perecepatan Perbaikan Gizi Masyarakat | Surveilans Kesehatan Gizi dan KIA | Pelacakan dan pelaporan kematian dan pelaksanaan otopsi verbal kematian Ibu dan Bayi/balita | 15.300.000 | Disetujui Dinkes | Disetujui BPKAD | 15.300.000 |
| 302 | EBUNGFAUW | 1090202 | Penurunan AKI dan AKB dan Perecepatan Perbaikan Gizi Masyarakat | Surveilans Kesehatan Gizi dan KIA | Pertemuan validasi dan evaluasi data GIKIA | 10.200.000 | Disetujui Dinkes | Disetujui BPKAD | 10.200.000 |
| 303 | EBUNGFAUW | 1090202 | Penurunan AKI dan AKB dan Perecepatan Perbaikan Gizi Masyarakat | Pelayanan Kesehatan Reproduksi Bagi Calon Pengantin, Pasangan Usia Subur (PUS) | Pelaksanaan penyuluhan dan pelayanan KB, praktik P2GP dan kesehatan reproduksi, pencegahan kekerasan pada perempuan dan anak dan kesehatan penyandang disabilitas | 15.000.000 | Disetujui Dinkes | Disetujui BPKAD | 15.000.000 |
| 304 | EBUNGFAUW | 1090202 | Penurunan AKI dan AKB dan Perecepatan Perbaikan Gizi Masyarakat | Pelayanan Kesehatan Reproduksi Bagi Calon Pengantin, Pasangan Usia Subur (PUS) | Pertemuan validasi dan evaluasi data usia produktif dan lansia | 21.930.000 | Disetujui Dinkes | Disetujui BPKAD | 15.930.000 |
| 305 | EBUNGFAUW | 1090202 | Upaya deteksi dini, preventif dan respons penyakit | Deteksi/penemuan dini/skrining faktor risiko dan Penyakit Tidak Menular prioritas di masyarakat | Deteksi/penemuan dini/skrining faktor risiko dan Penyakit Tidak Menular prioritas di masyarakat | 7.650.000 | Disetujui Dinkes | Disetujui BPKAD | 7.650.000 |
| 306 | EBUNGFAUW | 1090202 | Upaya deteksi dini, preventif dan respons penyakit | Deteksi/penemuan dini/skrining faktor risiko dan Penyakit Tidak Menular prioritas di masyarakat | Pelaksanaan Follow Up Layanan Quitline Terintegrasi dengan Layanan UBM di FKTP | 15.300.000 | Disetujui Dinkes | Disetujui BPKAD | 15.300.000 |
| 307 | EBUNGFAUW | 1090202 | Upaya deteksi dini, preventif dan respons penyakit | Pelayanan Imunisasi (imunisasi bayi, baduta, WUS, antigen baru, BIAS, sweeping, DOFU, Catch up, ORI, BLF, crash program, imunisasi tambahan lainnya, skrining status imunisasi, dll) di Posyandu/ Sekolah/ Pos Imunisasi Lainnya | Pelayanan Imunisasi (imunisasi bayi, baduta, WUS, antigen baru, BIAS, sweeping, DOFU, Catch up, ORI, BLF, crash program, imunisasi tambahan lainnya, skrining status imunisasi) di Posyandu/ Sekolah/ Pos Imunisasi Lainnya | 17.967.000 | Disetujui Dinkes | Disetujui BPKAD | 17.967.000 |
| 308 | EBUNGFAUW | 1090202 | Upaya deteksi dini, preventif dan respons penyakit | Pelayanan Imunisasi (imunisasi bayi, baduta, WUS, antigen baru, BIAS, sweeping, DOFU, Catch up, ORI, BLF, crash program, imunisasi tambahan lainnya, skrining status imunisasi, dll) di Posyandu/ Sekolah/ Pos Imunisasi Lainnya | Pemantauan Kasus KIPi | 1.275.000 | Disetujui Dinkes | Disetujui BPKAD | 1.275.000 |
| 309 | EBUNGFAUW | 1090202 | Upaya deteksi dini, preventif dan respons penyakit | Penemuan kasus aktif dan pemantauan pengobatan penyakit menular, serta Program Pemberian Obat Pencegahan Masal (POPM) | Pemberian Obat Pencegah Masal (POPM) untuk pencegahan penyakit Filariasis dan Kecacingan, dan pemantauan minum oralit dan Zink pada balita diare serta care seeking Pneumonia | 14.700.000 | Disetujui Dinkes | Disetujui BPKAD | 14.700.000 |
| 310 | EBUNGFAUW | 1090202 | Upaya deteksi dini, preventif dan respons penyakit | Penemuan kasus aktif penyakit menular | Penemuan kasus PD31 (AFP, campak rubela, dan PD31 lainnya) | 39.375.000 | Disetujui Dinkes | Disetujui BPKAD | 39.375.000 |
| 311 | EBUNGFAUW | 1090202 | Upaya deteksi dini, preventif dan respons penyakit | Penemuan kasus aktif penyakit menular | Deteksi Dini HIV dan IMS | 0 | Disetujui Dinkes | Disetujui BPKAD | 0 |
| 312 | EBUNGFAUW | 1090202 | Upaya deteksi dini, preventif dan respons penyakit | Penemuan kasus aktif penyakit menular | Pelaksanaan Mobile Tes HIV dan IMS pada populasi kunci | 20.400.000 | Disetujui Dinkes | Disetujui BPKAD | 20.400.000 |
| 313 | EBUNGFAUW | 1090202 | Upaya deteksi dini, preventif dan respons penyakit | Penemuan kasus aktif penyakit menular | Tracing Loss to Follow up (LTFU) dan pendampingan minum obat bagi ODHIV | 10.200.000 | Disetujui Dinkes | Disetujui BPKAD | 10.200.000 |
| 314 | EBUNGFAUW | 1090202 | Upaya deteksi dini, preventif dan respons penyakit | Penemuan kasus aktif penyakit menular | Penemuan kasus hepatitis B (HBsAg reaktif) pada bayi usia 9-12 bulan di masyarakat dan pemantauan ibu hamil reaktif HbsAg | 10.200.000 | Disetujui Dinkes | Disetujui BPKAD | 10.200.000 |
| 315 | EBUNGFAUW | 1090202 | Upaya deteksi dini, preventif dan respons penyakit | Penemuan kasus aktif penyakit menular | Intensifikasi penemuan kasus Kusta Frambusia serta tatalaksana kontak kasus Kusta Frambusia | 10.200.000 | Disetujui Dinkes | Disetujui BPKAD | 10.200.000 |
| 316 | EBUNGFAUW | 1090202 | Upaya deteksi dini, preventif dan respons penyakit | Penemuan kasus aktif TBC | Pemantau minum obat dan terapi pencegahan TBC | 15.300.000 | Disetujui Dinkes | Disetujui BPKAD | 15.300.000 |
| 317 | EBUNGFAUW | 1090202 | Upaya deteksi dini, preventif dan respons penyakit | Penemuan kasus aktif TBC | Penemuan kasus aktif, investigasi kontak, dan pelacakan kasus mangkir | 15.300.000 | Disetujui Dinkes | Disetujui BPKAD | 15.300.000 |

| No | Puskesmas | kdpuskesmas | Menu | Rincian | Komponen | Pagu | Status DINKES | Status BPKAD | Total Realisasi |
|-----|-----------|-------------|---|--|---|-------------|------------------|-----------------|-----------------|
| 318 | EBUNGFAUW | 1090202 | Upaya deteksi dini, preventif dan respons penyakit | Survei vector (DBD, Malaria dan Leptospirosis) dan pengendalian vector (pengasapan/fogging, penyemprotan dinding rumah (IRS), larvasidasi DBD/Malaria dan PSN) | Survei Vektor Malaria, DBD dan Reservoir Leptospirosis | 15.300.000 | Disetujui Dinkes | Disetujui BPKAD | 15.300.000 |
| 319 | EBUNGFAUW | 1090202 | Upaya deteksi dini, preventif dan respons penyakit | Inpeksi kesehatan lingkungan di Tempat Pengelolaan Pangan (TPP), Tempat Fasilitas Umum (TFU), Sarana Air Minum (SAM), dan Fasyankes | Inspeksi Kesling di Sarana Tempat dan Fasilitas Umum, Sarana Tempat Pengelolaan Pangan, Sarana Air Minum, Fasyankes | 10.200.000 | Disetujui Dinkes | Disetujui BPKAD | 10.200.000 |
| 320 | EBUNGFAUW | 1090202 | Upaya deteksi dini, preventif dan respons penyakit | Inpeksi kesehatan lingkungan di Tempat Pengelolaan Pangan (TPP), Tempat Fasilitas Umum (TFU), Sarana Air Minum (SAM), dan Fasyankes | Surveilans kualitas air minum di tingkat rumah tangga (SKAMRT) | 5.100.000 | Disetujui Dinkes | Disetujui BPKAD | 5.100.000 |
| 321 | EBUNGFAUW | 1090202 | Upaya deteksi dini, preventif dan respons penyakit | Penyelidikan dan respon kasus atau Kejadian Luar Biasa (KLB) | Verifikasi Sinyal/ Penyelidikan Epidemiologi (PE)/ Pelacakan Kontak Penyakit Berpotensi KLB/Wabah dan Penyakit | 5.100.000 | Disetujui Dinkes | Disetujui BPKAD | 5.100.000 |
| 322 | EBUNGFAUW | 1090202 | Upaya deteksi dini, preventif dan respons penyakit | Pemberdayaan masyarakat serta pembinaan kader kesehatan dalam penanggulangan permasalahan P2P dan Penyehatan Lingkungan | Pemberdayaan kader masyarakat dalam pencegahan penyakit menular | 10.200.000 | Disetujui Dinkes | Disetujui BPKAD | 10.200.000 |
| 323 | EBUNGFAUW | 1090202 | Upaya deteksi dini, preventif dan respons penyakit | Pemberdayaan masyarakat serta pembinaan kader kesehatan dalam penanggulangan permasalahan P2P dan Penyehatan Lingkungan | Pemberdayaan kader masyarakat terlibat dalam pelaksanaan deteksi dini faktor risiko penyakit tidak menular | 10.200.000 | Disetujui Dinkes | Disetujui BPKAD | 10.200.000 |
| 324 | EBUNGFAUW | 1090202 | Upaya deteksi dini, preventif dan respons penyakit | Pemberdayaan masyarakat serta pembinaan kader kesehatan dalam penanggulangan permasalahan P2P dan Penyehatan Lingkungan | Pemberdayaan kader masyarakat terlibat dalam pelaksanaan imunisasi dan surveilans PD3I | 10.200.000 | Disetujui Dinkes | Disetujui BPKAD | 10.200.000 |
| 325 | EBUNGFAUW | 1090202 | Upaya deteksi dini, preventif dan respons penyakit | Pemberdayaan masyarakat serta pembinaan kader kesehatan dalam penanggulangan permasalahan P2P dan Penyehatan Lingkungan | Pemberdayaan kader masyarakat melalui pemicuan untuk implementasi seluruh pilar STBM | 15.300.000 | Disetujui Dinkes | Disetujui BPKAD | 15.300.000 |
| 326 | EBUNGFAUW | 1090202 | Insentif UKM | Pemberian Insentif UKM | Pemberian Insentif UKM bagi pegawai Puskesmas | 264.826.000 | Disetujui Dinkes | Disetujui BPKAD | 258.217.064 |
| 327 | EBUNGFAUW | 1090202 | Manajemen Puskesmas | Penguatan Integrasi Layanan Primer | Pendampingan pelaksanaan ILP di posyandu prima/pustu dan posyandu | 4.080.000 | Disetujui Dinkes | Disetujui BPKAD | 4.080.000 |
| 328 | EBUNGFAUW | 1090202 | Manajemen Puskesmas | Penguatan Integrasi Layanan Primer | Langganan SIMPUS | 88.642.200 | Disetujui Dinkes | Disetujui BPKAD | 9.000.000 |
| 329 | EBUNGFAUW | 1090202 | Manajemen Puskesmas | Upaya penguatan perencanaan melalui Mini Lokakarya | Pelaksanaan lokakarya mini bulanan puskesmas | 22.260.000 | Disetujui Dinkes | Disetujui BPKAD | 22.260.000 |
| 330 | EBUNGFAUW | 1090202 | Manajemen Puskesmas | Upaya penguatan perencanaan melalui Mini Lokakarya | Pelaksanaan lokakarya mini lintas sektor triwulanan | 13.140.000 | Disetujui Dinkes | Disetujui BPKAD | 13.140.000 |
| 331 | EBUNGFAUW | 1090202 | Penurunan AKI dan AKB dan Perecepatan Perbaikan Gizi Masyarakat | Pemantauan Tumbuh Kembang Balita | Lokakarya pembuatan SOP tatalaksana balita dengan masalah gizi dan tumbuh kembang: weight faltering, gizi kurang, gizi buruk, stunting termasuk rujukan | 4.390.000 | Disetujui Dinkes | Disetujui BPKAD | 4.390.000 |
| 332 | WAIBHU | 1090601 | Pemberian Makanan Tambahan (PMT) berbahan pangan lokal | Persiapan pemberian makanan tambahan berbasis pangan lokal bagi ibu hamil kek dan balita gizi kurang tingkat kab/kota dan puskesmas | Pelatihan tim pelaksana dalam penyiapan pemberian makanan tambahan berbasis pangan lokal bagi ibu hamil kek dan balita gizi kurang tingkat kab/kota dan puskesmas | 10.916.800 | Disetujui Dinkes | Disetujui BPKAD | 10.915.000 |
| 333 | WAIBHU | 1090601 | Pemberian Makanan Tambahan (PMT) berbahan pangan lokal | Penyediaan bahan makanan tambahan berbasis pangan lokal bagi ibu hamil kek dan balita gizi kurang | Belanja bahan, dan penyiapan PMT lokal Balita gizi kurang | 71.456.000 | Disetujui Dinkes | Disetujui BPKAD | 71.456.000 |
| 334 | WAIBHU | 1090601 | Pemberian Makanan Tambahan (PMT) berbahan pangan lokal | Penyediaan bahan makanan tambahan berbasis pangan lokal bagi ibu hamil kek dan balita gizi kurang | Belanja bahan, dan penyiapan PMT lokal Bumil KEK | 113.400.000 | Disetujui Dinkes | Disetujui BPKAD | 113.382.000 |

| No | Puskesmas | kdpuskesmas | Menu | Rincian | Komponen | Pagu | Status DINKES | Status BPKAD | Total Realisasi |
|-----|-----------|-------------|---|--|---|-------------|------------------|-----------------|-----------------|
| 335 | WAIBHU | 1090601 | Penurunan AKI dan AKB dan Perecepatan Perbaikan Gizi Masyarakat | Kunjungan lapangan Pelayanan Kesehatan Ibu dan Anak | Kunjungan lapangan bumil Kurang Energi Kronik, Anemia, Bumil risti, bayi Berat Lahir rendah, dan Bayi Balita dengan masalah Gizi | 30.600.000 | Disetujui Dinkes | Disetujui BPKAD | 30.600.000 |
| 336 | WAIBHU | 1090601 | Penurunan AKI dan AKB dan Perecepatan Perbaikan Gizi Masyarakat | Kunjungan lapangan Pelayanan Kesehatan Ibu dan Anak | Kunjungan Pembinaan Pelayanan ANC, Persalinan, PNC bagi Posyandu Prima, Praktik Mandiri, dan Posyandu | 40.000.000 | Disetujui Dinkes | Disetujui BPKAD | 40.000.000 |
| 337 | WAIBHU | 1090601 | Penurunan AKI dan AKB dan Perecepatan Perbaikan Gizi Masyarakat | Pelaksanaan Kelas Ibu (Kelas Ibu Hamil, Kelas Ibu Balita) | Pelaksanaan Kelas ibu balita | 108.648.000 | Disetujui Dinkes | Disetujui BPKAD | 108.648.000 |
| 338 | WAIBHU | 1090601 | Penurunan AKI dan AKB dan Perecepatan Perbaikan Gizi Masyarakat | Pelaksanaan Kelas Ibu (Kelas Ibu Hamil, Kelas Ibu Balita) | Pelaksanaan Kelas ibu hamil | 111.996.000 | Disetujui Dinkes | Disetujui BPKAD | 111.996.000 |
| 339 | WAIBHU | 1090601 | Penurunan AKI dan AKB dan Perecepatan Perbaikan Gizi Masyarakat | Pelayanan Kesehatan Pada Anak Usia Sekolah dan Remaja | Pembinaan Kesehatan Sekolah (termasuk skrining kesehatan) pada anak usia sekolah dan remaja | 92.800.000 | Disetujui Dinkes | Disetujui BPKAD | 67.400.000 |
| 340 | WAIBHU | 1090601 | Penurunan AKI dan AKB dan Perecepatan Perbaikan Gizi Masyarakat | Pemantauan Tumbuh Kembang Balita | Pendampingan Pemberian MPASI Dan ASI Eksklusif | 6.400.000 | Disetujui Dinkes | Disetujui BPKAD | 6.400.000 |
| 341 | WAIBHU | 1090601 | Penurunan AKI dan AKB dan Perecepatan Perbaikan Gizi Masyarakat | Pemantauan Tumbuh Kembang Balita | Pendampingan rujukan balita stunting/gizi buruk | 9.600.000 | Disetujui Dinkes | Disetujui BPKAD | 9.600.000 |
| 342 | WAIBHU | 1090601 | Penurunan AKI dan AKB dan Perecepatan Perbaikan Gizi Masyarakat | Pemantauan Tumbuh Kembang Balita | Lokakarya pembuatan SOP tatalaksana balita dengan masalah gizi dan tumbuh kembang: weight faltering, gizi kurang, gizi buruk, stunting termasuk rujukan | 7.489.000 | Disetujui Dinkes | Disetujui BPKAD | 7.489.000 |
| 343 | WAIBHU | 1090601 | Penurunan AKI dan AKB dan Perecepatan Perbaikan Gizi Masyarakat | Program Perencanaan Persalinan dan Pencegahan Komplikasi (P4K) | Rapat Koordinasi dengan OPD/perangkat desa dan Masyarakat terkait Perencanaan Persalinan dan Pencegahan Komplikasi (P4K), termasuk pemantauan ibu hamil risiko tinggi | 8.825.000 | Disetujui Dinkes | Disetujui BPKAD | 8.825.000 |
| 344 | WAIBHU | 1090601 | Penurunan AKI dan AKB dan Perecepatan Perbaikan Gizi Masyarakat | Program Perencanaan Persalinan dan Pencegahan Komplikasi (P4K) | Biaya Transport calon pendonor darah untuk mendukung P4K dari dan/ke UTD | 0 | Disetujui Dinkes | Disetujui BPKAD | 0 |
| 345 | WAIBHU | 1090601 | Penurunan AKI dan AKB dan Perecepatan Perbaikan Gizi Masyarakat | Surveilans Kesehatan Gizi dan KIA | Pelacakan dan pelaporan kematian dan pelaksanaan otopsi verbal kematian Ibu dan Bayi/balita | 800.000 | Disetujui Dinkes | Disetujui BPKAD | 800.000 |
| 346 | WAIBHU | 1090601 | Penurunan AKI dan AKB dan Perecepatan Perbaikan Gizi Masyarakat | Surveilans Kesehatan Gizi dan KIA | Pertemuan validasi dan evaluasi data GIKIA | 9.328.000 | Disetujui Dinkes | Disetujui BPKAD | 9.328.000 |
| 347 | WAIBHU | 1090601 | Penurunan AKI dan AKB dan Perecepatan Perbaikan Gizi Masyarakat | Pelayanan Kesehatan Reproduksi Bagi Calon Pengantin, Pasangan Usia Subur (PUS) | Pelaksanaan penyuluhan dan pelayanan KB, praktik P2GP dan kesehatan reproduksi, pencegahan kekerasan pada perempuan dan anak dan kesehatan penyandang disabilitas | 15.480.000 | Disetujui Dinkes | Disetujui BPKAD | 15.480.000 |
| 348 | WAIBHU | 1090601 | Penurunan AKI dan AKB dan Perecepatan Perbaikan Gizi Masyarakat | Pelayanan Kesehatan Reproduksi Bagi Calon Pengantin, Pasangan Usia Subur (PUS) | Pertemuan validasi dan evaluasi data usia produktif dan lansia | 0 | Disetujui Dinkes | Disetujui BPKAD | 0 |
| 349 | WAIBHU | 1090601 | Upaya deteksi dini, preventif dan respons penyakit | Deteksi/penemuan dini/skrining faktor risiko dan Penyakit Tidak Menular prioritas di masyarakat | Deteksi/penemuan dini/skrining faktor risiko dan Penyakit Tidak Menular prioritas di masyarakat | 27.000.000 | Disetujui Dinkes | Disetujui BPKAD | 26.900.000 |
| 350 | WAIBHU | 1090601 | Upaya deteksi dini, preventif dan respons penyakit | Deteksi/penemuan dini/skrining faktor risiko dan Penyakit Tidak Menular prioritas di masyarakat | Pelaksanaan Follow Up Layanan Quitline Terintegrasi dengan Layanan UBM di FKTP | 27.000.000 | Disetujui Dinkes | Disetujui BPKAD | 23.900.000 |
| 351 | WAIBHU | 1090601 | Upaya deteksi dini, preventif dan respons penyakit | Pelayanan Imunisasi (imunisasi bayi, baduta, WUS, antigen baru, BIAS, sweeping, DOFU, Catch up, ORI, BLF, crash program, imunisasi tambahan lainnya, skrining status imunisasi, dll) di Posyandu/ Sekolah/ Pos Imunisasi Lainnya | Pelayanan Imunisasi (imunisasi bayi, baduta, WUS, antigen baru, BIAS, sweeping, DOFU, Catch up, ORI, BLF, crash program, imunisasi tambahan lainnya, skrining status imunisasi) di Posyandu/ Sekolah/ Pos Imunisasi Lainnya | 129.248.000 | Disetujui Dinkes | Disetujui BPKAD | 129.230.000 |

| No | Puskesmas | kdpuskesmas | Menu | Rincian | Komponen | Pagu | Status DINKES | Status BPKAD | Total Realisasi |
|-----|-----------|-------------|--|--|---|-------------|------------------|-----------------|-----------------|
| 352 | WAIBHU | 1090601 | Upaya deteksi dini, preventif dan respons penyakit | Pelayanan Imunisasi (imunisasi bayi, baduta, WUS, antigen baru, BIAS, sweeping, DOFU, Catch up, ORI, BLF, crash program, imunisasi tambahan lainnya, skrining status imunisasi, dll) di Posyandu/ Sekolah/ Pos Imunisasi Lainnya | Pemantauan Kasus KIPI | 5.800.000 | Disetujui Dinkes | Disetujui BPKAD | 5.800.000 |
| 353 | KEMTUK | 1090188 | Upaya deteksi dini, preventif dan respons penyakit | Pemberdayaan masyarakat serta pembinaan kader kesehatan dalam penanggulangan permasalahan P2P dan Penyehatan Lingkungan | Pemberdayaan kader masyarakat dalam pencegahan penyakit menular | 30.205.000 | Disetujui Dinkes | Disetujui BPKAD | 30.005.000 |
| 354 | WAIBHU | 1090601 | Upaya deteksi dini, preventif dan respons penyakit | Penemuan kasus aktif dan pemantauan pengobatan penyakit menular, serta Program Pemberian Obat Pencegahan Masal (POPM) | Pemberian Obat Pencegah Masal (POPM) untuk pencegahan penyakit Filariasis dan Kecacingan, dan pemantauan minum oralit dan Zink pada balita diare serta care seeking Pneumonia | 30.900.000 | Disetujui Dinkes | Disetujui BPKAD | 27.000.000 |
| 355 | WAIBHU | 1090601 | Upaya deteksi dini, preventif dan respons penyakit | Penemuan kasus aktif penyakit menular | Deteksi Dini HIV dan IMS | 0 | Disetujui Dinkes | Disetujui BPKAD | 0 |
| 356 | KEMTUK | 1090188 | Insentif UKM | Pemberian Insentif UKM | Pemberian Insentif UKM bagi pegawai Puskesmas | 270.596.000 | Disetujui Dinkes | Disetujui BPKAD | 206.660.681 |
| 357 | WAIBHU | 1090601 | Upaya deteksi dini, preventif dan respons penyakit | Penemuan kasus aktif penyakit menular | Pelaksanaan Mobile Tes HIV dan IMS pada populasi kunci | 27.000.000 | Disetujui Dinkes | Disetujui BPKAD | 26.200.000 |
| 358 | WAIBHU | 1090601 | Upaya deteksi dini, preventif dan respons penyakit | Penemuan kasus aktif penyakit menular | Tracing Loss to Follow up (LTFU) dan pendampingan minum obat bagi ODHIV | 27.000.000 | Disetujui Dinkes | Disetujui BPKAD | 26.200.000 |
| 359 | WAIBHU | 1090601 | Upaya deteksi dini, preventif dan respons penyakit | Penemuan kasus aktif penyakit menular | Intensifikasi penemuan kasus Kusta Frambusia serta tatalaksana kontak kasus Kusta Frambusia | 9.000.000 | Disetujui Dinkes | Disetujui BPKAD | 9.000.000 |
| 360 | WAIBHU | 1090601 | Upaya deteksi dini, preventif dan respons penyakit | Penemuan kasus aktif TBC | Pemantau minum obat dan terapi pencegahan TBC | 39.800.000 | Disetujui Dinkes | Disetujui BPKAD | 39.800.000 |
| 361 | KEMTUK | 1090188 | Pemberian Makanan Tambahan (PMT) berbahan pangan lokal | Persiapan pemberian makanan tambahan berbasis pangan lokal bagi ibu hamil ke-4 dan balita gizi kurang tingkat kab/kota dan puskesmas | Pelatihan tim pelaksana dalam penyiapan pemberian makanan tambahan berbasis pangan lokal bagi ibu hamil ke-4 dan balita gizi kurang tingkat kab/kota dan puskesmas | 18.404.400 | Disetujui Dinkes | Disetujui BPKAD | 18.404.400 |
| 362 | WAIBHU | 1090601 | Upaya deteksi dini, preventif dan respons penyakit | Penemuan kasus aktif TBC | Penemuan kasus aktif, investigasi kontak, dan pelacakan kasus mangkir | 54.000.000 | Disetujui Dinkes | Disetujui BPKAD | 52.000.000 |
| 363 | WAIBHU | 1090601 | Upaya deteksi dini, preventif dan respons penyakit | Survei vector (DBD, Malaria dan Leptospirosis) dan pengendalian vector (pengasapan/fogging, penyemprotan dinding rumah (IRS), larvasidasi DBD/Malaria dan PSN) | Survei Vektor Malaria, DBD dan Reservoir Leptospirosis | 18.000.000 | Disetujui Dinkes | Disetujui BPKAD | 18.000.000 |
| 364 | WAIBHU | 1090601 | Upaya deteksi dini, preventif dan respons penyakit | Survei vector (DBD, Malaria dan Leptospirosis) dan pengendalian vector (pengasapan/fogging, penyemprotan dinding rumah (IRS), larvasidasi DBD/Malaria dan PSN) | Pengendalian vektor (pengasapan/fogging, penyemprotan dinding rumah (IRS), larvasidasi DBD/Malaria dan PSN) | 9.000.000 | Disetujui Dinkes | Disetujui BPKAD | 9.000.000 |
| 365 | KEMTUK | 1090188 | Penurunan AKI dan AKB dan Percepatan Perbaikan Gizi Masyarakat | Kunjungan lapangan Pelayanan Kesehatan Ibu dan Anak | Kunjungan lapangan bumil Kurang Energi Kronik, Anemia, Bumil risti, bayi Berat Lahir rendah, dan Bayi Balita dengan masalah Gizi | 66.480.000 | Disetujui Dinkes | Disetujui BPKAD | 66.325.000 |
| 366 | KEMTUK | 1090188 | Penurunan AKI dan AKB dan Percepatan Perbaikan Gizi Masyarakat | Kunjungan lapangan Pelayanan Kesehatan Ibu dan Anak | Kunjungan Pembinaan Pelayanan ANC, Persalinan, PNC bagi Posyandu Prima, Praktik Mandiri, dan Posyandu | 66.480.000 | Disetujui Dinkes | Disetujui BPKAD | 66.380.000 |
| 367 | WAIBHU | 1090601 | Upaya deteksi dini, preventif dan respons penyakit | Inspeksi kesehatan lingkungan di Tempat Pengelolaan Pangan (TPP), Tempat Fasilitas Umum (TFU), Sarana Air Minum (SAM), dan Fasyankes | Inspeksi Kesling di Sarana Tempat dan Fasilitas Umum, Sarana Tempat Pengelolaan Pangan, Sarana Air Minum, Fasyankes | 9.000.000 | Disetujui Dinkes | Disetujui BPKAD | 9.000.000 |

| No | Puskesmas | kdpuskesmas | Menu | Rincian | Komponen | Pagu | Status DINKES | Status BPKAD | Total Realisasi |
|-----|-----------|-------------|---|--|---|-------------|------------------|-----------------|-----------------|
| 368 | WAIBHU | 1090601 | Upaya deteksi dini, preventif dan respons penyakit | Inpeksi kesehatan lingkungan di Tempat Pengelolaan Pangan (TPP), Tempat Fasilitas Umum (TFU), Sarana Air Minum (SAM), dan Fasyankes | Surveilans kualitas air minum di tingkat rumah tangga (SKAMRT) | 9.000.000 | Disetujui Dinkes | Disetujui BPKAD | 9.000.000 |
| 369 | KEMTUK | 1090188 | Penurunan AKI dan AKB dan Perecepatan Perbaikan Gizi Masyarakat | Pelaksanaan Kelas Ibu (Kelas Ibu Hamil, Kelas Ibu Balita) | Pelaksanaan Kelas ibu balita | 41.160.000 | Disetujui Dinkes | Disetujui BPKAD | 41.160.000 |
| 370 | KEMTUK | 1090188 | Penurunan AKI dan AKB dan Perecepatan Perbaikan Gizi Masyarakat | Pelaksanaan Kelas Ibu (Kelas Ibu Hamil, Kelas Ibu Balita) | Pelaksanaan Kelas ibu hamil | 41.160.000 | Disetujui Dinkes | Disetujui BPKAD | 41.160.000 |
| 371 | KEMTUK | 1090188 | Penurunan AKI dan AKB dan Perecepatan Perbaikan Gizi Masyarakat | Pemantauan Tumbuh Kembang Balita | Pendampingan rujukan balita stunting/gizi buruk | 21.560.000 | Disetujui Dinkes | Disetujui BPKAD | 21.380.000 |
| 372 | WAIBHU | 1090601 | Upaya deteksi dini, preventif dan respons penyakit | Pemberdayaan masyarakat serta pembinaan kader kesehatan dalam penanggulangan permasalahan P2P dan Penyehatan Lingkungan | Pemberdayaan kader masyarakat dalam pencegahan penyakit menular | 4.160.000 | Disetujui Dinkes | Disetujui BPKAD | 4.080.000 |
| 373 | KEMTUK | 1090188 | Penurunan AKI dan AKB dan Perecepatan Perbaikan Gizi Masyarakat | Program Perencanaan Persalinan dan Pencegahan Komplikasi (P4K) | Rapat Koordinasi dengan OPD/perangkat desa dan Masyarakat terkait Perencanaan Persalinan dan Pencegahan Komplikasi (P4K), termasuk pemantauan ibu hamil risiko tinggi | 7.331.000 | Disetujui Dinkes | Disetujui BPKAD | 7.331.000 |
| 374 | WAIBHU | 1090601 | Upaya deteksi dini, preventif dan respons penyakit | Pemberdayaan masyarakat serta pembinaan kader kesehatan dalam penanggulangan permasalahan P2P dan Penyehatan Lingkungan | Pemberdayaan kader masyarakat terlibat dalam pelaksanaan deteksi dini faktor risiko penyakit tidak menular | 10.703.000 | Disetujui Dinkes | Disetujui BPKAD | 10.703.000 |
| 375 | WAIBHU | 1090601 | Upaya deteksi dini, preventif dan respons penyakit | Pemberdayaan masyarakat serta pembinaan kader kesehatan dalam penanggulangan permasalahan P2P dan Penyehatan Lingkungan | Pemberdayaan kader masyarakat terlibat dalam pelaksanaan imunisasi dan surveilans PD3I | 0 | Disetujui Dinkes | Disetujui BPKAD | 0 |
| 376 | KEMTUK | 1090188 | Penurunan AKI dan AKB dan Perecepatan Perbaikan Gizi Masyarakat | Surveilans Kesehatan Gizi dan KIA | Pelacakan dan pelaporan kematian dan pelaksanaan otopsi verbal kematian Ibu dan Bayi/balita | 13.120.000 | Disetujui Dinkes | Disetujui BPKAD | 13.055.000 |
| 377 | WAIBHU | 1090601 | Upaya deteksi dini, preventif dan respons penyakit | Pemberdayaan masyarakat serta pembinaan kader kesehatan dalam penanggulangan permasalahan P2P dan Penyehatan Lingkungan | Pemberdayaan kader masyarakat melalui pemicuan untuk implementasi seluruh pilar STBM | 15.440.000 | Disetujui Dinkes | Disetujui BPKAD | 15.440.000 |
| 378 | KEMTUK | 1090188 | Upaya deteksi dini, preventif dan respons penyakit | Deteksi/penemuan dini/skrining faktor risiko dan Penyakit Tidak Menular prioritas di masyarakat | Deteksi/penemuan dini/skrining faktor risiko dan Penyakit Tidak Menular prioritas di masyarakat | 47.350.000 | Disetujui Dinkes | Disetujui BPKAD | 47.260.000 |
| 379 | KEMTUK | 1090188 | Upaya deteksi dini, preventif dan respons penyakit | Pelayanan Imunisasi (imunisasi bayi, baduta, WUS, antigen baru, BIAS, sweeping, DOFU, Catch up, ORI, BLF, crash program, imunisasi tambahan lainnya, skrining status imunisasi, dll) di Posyandu/ Sekolah/ Pos Imunisasi Lainnya | Pemantauan Kasus KIPi | 4.840.000 | Disetujui Dinkes | Disetujui BPKAD | 4.840.000 |
| 380 | KEMTUK | 1090188 | Upaya deteksi dini, preventif dan respons penyakit | Pelayanan Imunisasi (imunisasi bayi, baduta, WUS, antigen baru, BIAS, sweeping, DOFU, Catch up, ORI, BLF, crash program, imunisasi tambahan lainnya, skrining status imunisasi, dll) di Posyandu/ Sekolah/ Pos Imunisasi Lainnya | Pelayanan Imunisasi (imunisasi bayi, baduta, WUS, antigen baru, BIAS, sweeping, DOFU, Catch up, ORI, BLF, crash program, imunisasi tambahan lainnya, skrining status imunisasi) di Posyandu/ Sekolah/ Pos Imunisasi Lainnya | 46.840.000 | Disetujui Dinkes | Disetujui BPKAD | 46.750.000 |
| 381 | WAIBHU | 1090601 | Insentif UKM | Pemberian Insentif UKM | Pemberian Insentif UKM bagi pegawai Puskesmas | 202.132.000 | Disetujui Dinkes | Disetujui BPKAD | 163.976.485 |
| 382 | WAIBHU | 1090601 | Penguatan Kolaborasi Puskesmas dengan Klinik Pratama dan TPM | Implementasi Penguatan Kolaborasi Puskesmas dengan Jejaringnya dalam mendukung pelaksanaan program prioritas (TB, Hipertensi, dan DM). | Implementasi Penguatan Kolaborasi Puskesmas dengan Klinik Pratama dan TPM dalam Pelayanan Program Prioritas (TB, Hipertensi, dan DM). | 26.700.000 | Disetujui Dinkes | Disetujui BPKAD | 26.700.000 |

| No | Puskesmas | kdpuskesmas | Menu | Rincian | Komponen | Pagu | Status DINKES | Status BPKAD | Total Realisasi |
|-----|-----------|-------------|--|--|---|------------|------------------|-----------------|-----------------|
| 383 | WAIBHU | 1090601 | Manajemen Puskesmas | Penguatan Integrasi Layanan Primer | Pendampingan pelaksanaan ILP di posyandu prima/pustu dan posyandu | 2.031.000 | Disetujui Dinkes | Disetujui BPKAD | 2.031.000 |
| 384 | WAIBHU | 1090601 | Manajemen Puskesmas | Penguatan Integrasi Layanan Primer | Transport kunjungan rumah kader posyandu | 4.800.000 | Disetujui Dinkes | Disetujui BPKAD | 4.800.000 |
| 385 | WAIBHU | 1090601 | Manajemen Puskesmas | Penguatan Integrasi Layanan Primer | Langganan SIMPUS | 12.530.200 | Disetujui Dinkes | Disetujui BPKAD | 8.000.000 |
| 386 | WAIBHU | 1090601 | Manajemen Puskesmas | Dukungan internet untuk pelayanan kesehatan | Dukungan Internet Untuk Pelayanan Kesehatan | 2.400.000 | Disetujui Dinkes | Disetujui BPKAD | 2.400.000 |
| 387 | WAIBHU | 1090601 | Manajemen Puskesmas | Upaya penguatan perencanaan melalui Mini Lokakarya | Pelaksanaan lokakarya mini bulanan puskesmas | 24.168.000 | Disetujui Dinkes | Disetujui BPKAD | 24.168.000 |
| 388 | WAIBHU | 1090601 | Manajemen Puskesmas | Upaya penguatan perencanaan melalui Mini Lokakarya | Pelaksanaan lokakarya mini lintas sektor triwulanan | 12.100.000 | Disetujui Dinkes | Disetujui BPKAD | 12.100.000 |
| 389 | KEMTUK | 1090188 | Upaya deteksi dini, preventif dan respons penyakit | Penemuan kasus aktif dan pemantauan pengobatan penyakit menular, serta Program Pemberian Obat Pencegahan Masal (POPM) | Pemberian Obat Pencegah Masal (POPM) untuk pencegahan penyakit Filariasis dan Kecacingan, dan pemantauan minum oralit dan Zink pada balita diare serta care seeking Pneumonia | 25.930.000 | Disetujui Dinkes | Disetujui BPKAD | 25.820.000 |
| 390 | KEMTUK | 1090188 | Upaya deteksi dini, preventif dan respons penyakit | Penemuan kasus aktif penyakit menular | Pelaksanaan Mobile Tes HIV dan IMS pada populasi kunci | 20.360.000 | Disetujui Dinkes | Disetujui BPKAD | 20.360.000 |
| 391 | KEMTUK | 1090188 | Upaya deteksi dini, preventif dan respons penyakit | Penemuan kasus aktif penyakit menular | Deteksi Dini HIV dan IMS | 0 | Disetujui Dinkes | Disetujui BPKAD | 0 |
| 392 | KEMTUK | 1090188 | Upaya deteksi dini, preventif dan respons penyakit | Penemuan kasus aktif penyakit menular | Tracing Loss to Follow up (LTFU) dan pendampingan minum obat bagi ODHIV | 20.540.000 | Disetujui Dinkes | Disetujui BPKAD | 20.495.000 |
| 393 | KEMTUK | 1090188 | Upaya deteksi dini, preventif dan respons penyakit | Penemuan kasus aktif penyakit menular | Penemuan kasus hepatitis B (HBsAg reaktif) pada bayi usia 9-12 bulan di masyarakat dan pemantauan ibu hamil reaktif HbsAg | 24.480.000 | Disetujui Dinkes | Disetujui BPKAD | 24.480.000 |
| 394 | KEMTUK | 1090188 | Upaya deteksi dini, preventif dan respons penyakit | Penemuan kasus aktif penyakit menular | Intensifikasi penemuan kasus Kusta Frambusia serta tatalaksana kontak kasus Kusta Frambusia | 15.850.000 | Disetujui Dinkes | Disetujui BPKAD | 15.750.000 |
| 395 | KEMTUK | 1090188 | Upaya deteksi dini, preventif dan respons penyakit | Penemuan kasus aktif TBC | Pemantau minum obat dan terapi pencegahan TBC | 28.110.000 | Disetujui Dinkes | Disetujui BPKAD | 28.020.000 |
| 396 | KEMTUK | 1090188 | Upaya deteksi dini, preventif dan respons penyakit | Penemuan kasus aktif TBC | Penemuan kasus aktif, investigasi kontak, dan pelacakan kasus mangkir | 33.465.000 | Disetujui Dinkes | Disetujui BPKAD | 33.420.000 |
| 397 | KEMTUK | 1090188 | Upaya deteksi dini, preventif dan respons penyakit | Survei vector (DBD, Malaria dan Leptospirosis) dan pengendalian vector (pengasapan/fogging, penyemprotan dinding rumah (IRS), larvasidasi DBD/Malaria dan PSN) | Survei Vektor Malaria, DBD dan Reservoir Leptospirosis | 42.190.000 | Disetujui Dinkes | Disetujui BPKAD | 42.175.000 |
| 398 | KEMTUK | 1090188 | Manajemen Puskesmas | Penguatan Integrasi Layanan Primer | Pendampingan pelaksanaan ILP di posyandu prima/pustu dan posyandu | 5.975.000 | Disetujui Dinkes | Disetujui BPKAD | 5.675.000 |
| 399 | KEMTUK | 1090188 | Manajemen Puskesmas | Penguatan Integrasi Layanan Primer | Transport kunjungan rumah kader posyandu | 1.300.000 | Disetujui Dinkes | Disetujui BPKAD | 1.300.000 |
| 400 | KEMTUK | 1090188 | Manajemen Puskesmas | Penguatan Integrasi Layanan Primer | Langganan SIMPUS | 12.064.400 | Disetujui Dinkes | Disetujui BPKAD | 9.000.000 |
| 401 | KEMTUK | 1090188 | Manajemen Puskesmas | Dukungan internet untuk pelayanan kesehatan | Dukungan Internet Untuk Pelayanan Kesehatan | 2.400.000 | Disetujui Dinkes | Disetujui BPKAD | 2.400.000 |
| 402 | KEMTUK | 1090188 | Manajemen Puskesmas | Upaya penguatan perencanaan melalui Mini Lokakarya | Pelaksanaan lokakarya mini bulanan puskesmas | 16.292.000 | Disetujui Dinkes | Disetujui BPKAD | 16.240.000 |
| 403 | KEMTUK | 1090188 | Manajemen Puskesmas | Upaya penguatan perencanaan melalui Mini Lokakarya | Pelaksanaan lokakarya mini lintas sektor triwulanan | 18.600.000 | Disetujui Dinkes | Disetujui BPKAD | 18.600.000 |
| 404 | SADUYAP | 1090190 | Pemberian Makanan Tambahan (PMT) berbahan pangan lokal | Persiapan pemberian makanan tambahan berbasis pangan lokal bagi ibu hamil kek dan balita gizi kurang tingkat kab/kota dan puskesmas | Pelatihan tim pelaksana dalam penyiapan pemberian makanan tambahan berbasis pangan lokal bagi ibu hamil kek dan balita gizi kurang tingkat kab/kota dan puskesmas | 9.524.300 | Disetujui Dinkes | Disetujui BPKAD | 9.524.300 |
| 405 | SADUYAP | 1090190 | Pemberian Makanan Tambahan (PMT) berbahan pangan lokal | Penyediaan bahan makanan tambahan berbasis pangan lokal bagi ibu hamil kek dan balita gizi kurang | Belanja bahan, dan penyiapan PMT lokal Balita gizi kurang | 73.920.000 | Disetujui Dinkes | Disetujui BPKAD | 73.920.000 |

| No | Puskesmas | kdpuskesmas | Menu | Rincian | Komponen | Pagu | Status DINKES | Status BPKAD | Total Realisasi |
|-----|-----------|-------------|---|---|---|-------------|------------------|-----------------|-----------------|
| 406 | SADUYAP | 1090190 | Pemberian Makanan Tambahan (PMT) berbahan pangan lokal | Penyediaan bahan makanan tambahan berbasis pangan lokal bagi ibu hamil kek dan balita gizi kurang | Belanja bahan, dan penyiapan PMT lokal Bumil KEK | 123.120.000 | Disetujui Dinkes | Disetujui BPKAD | 123.120.000 |
| 407 | SADUYAP | 1090190 | Penurunan AKI dan AKB dan Perecepatan Perbaikan Gizi Masyarakat | Kunjungan lapangan Pelayanan Kesehatan Ibu dan Anak | Kunjungan lapangan bumil Kurang Energi Kronik, Anemia, Bumil risti, bayi Berat Lahir rendah, dan Bayi Balita dengan masalah Gizi | 98.400.000 | Disetujui Dinkes | Disetujui BPKAD | 98.400.000 |
| 408 | YOKARI | 1090196 | Pemberian Makanan Tambahan (PMT) berbahan pangan lokal | Persiapan pemberian makanan tambahan berbasis pangan lokal bagi ibu hamil kek dan balita gizi kurang tingkat kab/kota dan puskesmas | Pelatihan tim pelaksana dalam penyiapan pemberian makanan tambahan berbasis pangan lokal bagi ibu hamil kek dan balita gizi kurang tingkat kab/kota dan puskesmas | 13.482.100 | Disetujui Dinkes | Disetujui BPKAD | 13.482.100 |
| 409 | YOKARI | 1090196 | Pemberian Makanan Tambahan (PMT) berbahan pangan lokal | Penyediaan bahan makanan tambahan berbasis pangan lokal bagi ibu hamil kek dan balita gizi kurang | Belanja bahan, dan penyiapan PMT lokal Balita gizi kurang | 88.704.000 | Disetujui Dinkes | Disetujui BPKAD | 88.704.000 |
| 410 | YOKARI | 1090196 | Pemberian Makanan Tambahan (PMT) berbahan pangan lokal | Penyediaan bahan makanan tambahan berbasis pangan lokal bagi ibu hamil kek dan balita gizi kurang | Belanja bahan, dan penyiapan PMT lokal Bumil KEK | 110.160.000 | Disetujui Dinkes | Disetujui BPKAD | 110.160.000 |
| 411 | YOKARI | 1090196 | Penurunan AKI dan AKB dan Perecepatan Perbaikan Gizi Masyarakat | Kunjungan lapangan Pelayanan Kesehatan Ibu dan Anak | Kunjungan lapangan bumil Kurang Energi Kronik, Anemia, Bumil risti, bayi Berat Lahir rendah, dan Bayi Balita dengan masalah Gizi | 38.100.000 | Disetujui Dinkes | Disetujui BPKAD | 38.100.000 |
| 412 | YOKARI | 1090196 | Penurunan AKI dan AKB dan Perecepatan Perbaikan Gizi Masyarakat | Kunjungan lapangan Pelayanan Kesehatan Ibu dan Anak | Kunjungan Pembinaan Pelayanan ANC, Persalinan, PNC bagi Posyandu Prima, Praktik Mandiri, dan Posyandu | 37.720.000 | Disetujui Dinkes | Disetujui BPKAD | 37.720.000 |
| 413 | YOKARI | 1090196 | Penurunan AKI dan AKB dan Perecepatan Perbaikan Gizi Masyarakat | Pelaksanaan Kelas Ibu (Kelas Ibu Hamil, Kelas Ibu Balita) | Pelaksanaan Kelas ibu balita | 86.100.000 | Disetujui Dinkes | Disetujui BPKAD | 86.100.000 |
| 414 | YOKARI | 1090196 | Penurunan AKI dan AKB dan Perecepatan Perbaikan Gizi Masyarakat | Pelaksanaan Kelas Ibu (Kelas Ibu Hamil, Kelas Ibu Balita) | Pelaksanaan Kelas ibu hamil | 55.320.000 | Disetujui Dinkes | Disetujui BPKAD | 55.320.000 |
| 415 | YOKARI | 1090196 | Penurunan AKI dan AKB dan Perecepatan Perbaikan Gizi Masyarakat | Pelayanan Kesehatan Pada Anak Usia Sekolah dan Remaja | Pembinaan Kesehatan Sekolah (termasuk skrining kesehatan) pada anak usia sekolah dan remaja | 29.200.000 | Disetujui Dinkes | Disetujui BPKAD | 29.200.000 |
| 416 | YOKARI | 1090196 | Penurunan AKI dan AKB dan Perecepatan Perbaikan Gizi Masyarakat | Pemantauan Tumbuh Kembang Balita | Lokakarya pembuatan SOP tatalaksana balita dengan masalah gizi dan tumbuh kembang: weight faltering, gizi kurang, gizi buruk, stunting termasuk rujukan | 4.169.000 | Disetujui Dinkes | Disetujui BPKAD | 4.169.000 |
| 417 | YOKARI | 1090196 | Penurunan AKI dan AKB dan Perecepatan Perbaikan Gizi Masyarakat | Pemantauan Tumbuh Kembang Balita | Pendampingan Pemberian MPASI Dan ASI Eksklusif | 25.400.000 | Disetujui Dinkes | Disetujui BPKAD | 25.400.000 |
| 418 | YOKARI | 1090196 | Penurunan AKI dan AKB dan Perecepatan Perbaikan Gizi Masyarakat | Pemantauan Tumbuh Kembang Balita | Pendampingan rujukan balita stunting/gizi buruk | 19.600.000 | Disetujui Dinkes | Disetujui BPKAD | 19.600.000 |
| 419 | YOKARI | 1090196 | Penurunan AKI dan AKB dan Perecepatan Perbaikan Gizi Masyarakat | Program Perencanaan Persalinan dan Pencegahan Komplikasi (P4K) | Rapat Koordinasi dengan OPD/perangkat desa dan Masyarakat terkait Perencanaan Persalinan dan Pencegahan Komplikasi (P4K), termasuk pemantauan ibu hamil risiko tinggi | 34.530.000 | Disetujui Dinkes | Disetujui BPKAD | 34.530.000 |
| 420 | DOSAY | 1090199 | Pemberian Makanan Tambahan (PMT) berbahan pangan lokal | Persiapan pemberian makanan tambahan berbasis pangan lokal bagi ibu hamil kek dan balita gizi kurang tingkat kab/kota dan puskesmas | Pelatihan tim pelaksana dalam penyiapan pemberian makanan tambahan berbasis pangan lokal bagi ibu hamil kek dan balita gizi kurang tingkat kab/kota dan puskesmas | 37.925.000 | Disetujui Dinkes | Disetujui BPKAD | 31.925.000 |
| 421 | SADUYAP | 1090190 | Penurunan AKI dan AKB dan Perecepatan Perbaikan Gizi Masyarakat | Kunjungan lapangan Pelayanan Kesehatan Ibu dan Anak | Kunjungan Pembinaan Pelayanan ANC, Persalinan, PNC bagi Posyandu Prima, Praktik Mandiri, dan Posyandu | 70.320.000 | Disetujui Dinkes | Disetujui BPKAD | 70.320.000 |
| 422 | YOKARI | 1090196 | Penurunan AKI dan AKB dan Perecepatan Perbaikan Gizi Masyarakat | Surveilans Kesehatan Gizi dan KIA | Pertemuan validasi dan evaluasi data GIKIA | 15.404.000 | Disetujui Dinkes | Disetujui BPKAD | 15.404.000 |
| 423 | DOSAY | 1090199 | Pemberian Makanan Tambahan (PMT) berbahan pangan lokal | Penyediaan bahan makanan tambahan berbasis pangan lokal bagi ibu hamil kek dan balita gizi kurang | Belanja bahan, dan penyiapan PMT lokal Balita gizi kurang | 135.520.000 | Disetujui Dinkes | Disetujui BPKAD | 128.128.000 |

| No | Puskesmas | kdpuskesmas | Menu | Rincian | Komponen | Pagu | Status DINKES | Status BPKAD | Total Realisasi |
|-----|-----------|-------------|---|--|---|-------------|------------------|-----------------|-----------------|
| 424 | DOSAY | 1090199 | Pemberian Makanan Tambahan (PMT) berbahan pangan lokal | Penyediaan bahan makanan tambahan berbasis pangan lokal bagi ibu hamil kek dan balita gizi kurang | Belanja bahan, dan penyiapan PMT lokal Bumil KEK | 145.800.000 | Disetujui Dinkes | Disetujui BPKAD | 126.360.000 |
| 425 | YOKARI | 1090196 | Penurunan AKI dan AKB dan Perecepatan Perbaikan Gizi Masyarakat | Pelayanan Kesehatan Reproduksi Bagi Calon Pengantin, Pasangan Usia Subur (PUS) | Pelaksanaan penyuluhan dan pelayanan KB, praktik P2GP dan kesehatan reproduksi, pencegahan kekerasan pada perempuan dan anak dan kesehatan penyandang disabilitas | 19.600.000 | Disetujui Dinkes | Disetujui BPKAD | 19.600.000 |
| 426 | DOSAY | 1090199 | Penurunan AKI dan AKB dan Perecepatan Perbaikan Gizi Masyarakat | Kunjungan lapangan Pelayanan Kesehatan Ibu dan Anak | Kunjungan lapangan bumil Kurang Energi Kronik, Anemia, Bumil risti, bayi Berat Lahir rendah, dan Bayi Balita dengan masalah Gizi | 65.600.000 | Disetujui Dinkes | Disetujui BPKAD | 65.600.000 |
| 427 | DOSAY | 1090199 | Penurunan AKI dan AKB dan Perecepatan Perbaikan Gizi Masyarakat | Kunjungan lapangan Pelayanan Kesehatan Ibu dan Anak | Kunjungan Pembinaan Pelayanan ANC, Persalinan, PNC bagi Posyandu Prima, Praktik Mandiri, dan Posyandu | 32.800.000 | Disetujui Dinkes | Disetujui BPKAD | 32.800.000 |
| 428 | YOKARI | 1090196 | Upaya deteksi dini, preventif dan respons penyakit | Deteksi/penemuan dini/skrining faktor risiko dan Penyakit Tidak Menular prioritas di masyarakat | Deteksi/penemuan dini/skrining faktor risiko dan Penyakit Tidak Menular prioritas di masyarakat | 58.800.000 | Disetujui Dinkes | Disetujui BPKAD | 58.800.000 |
| 429 | DOSAY | 1090199 | Penurunan AKI dan AKB dan Perecepatan Perbaikan Gizi Masyarakat | Pelaksanaan Kelas Ibu (Kelas Ibu Hamil, Kelas Ibu Balita) | Pelaksanaan Kelas ibu balita | 48.700.000 | Disetujui Dinkes | Disetujui BPKAD | 48.700.000 |
| 430 | DOSAY | 1090199 | Penurunan AKI dan AKB dan Perecepatan Perbaikan Gizi Masyarakat | Pelaksanaan Kelas Ibu (Kelas Ibu Hamil, Kelas Ibu Balita) | Pelaksanaan Kelas ibu hamil | 48.700.000 | Disetujui Dinkes | Disetujui BPKAD | 48.700.000 |
| 431 | DOSAY | 1090199 | Penurunan AKI dan AKB dan Perecepatan Perbaikan Gizi Masyarakat | Pelayanan Kesehatan Pada Anak Usia Sekolah dan Remaja | Pembinaan Kesehatan Sekolah (termasuk skrining kesehatan) pada anak usia sekolah dan remaja | 82.000.000 | Disetujui Dinkes | Disetujui BPKAD | 82.000.000 |
| 432 | DOSAY | 1090199 | Penurunan AKI dan AKB dan Perecepatan Perbaikan Gizi Masyarakat | Pemantauan Tumbuh Kembang Balita | Lokakarya pembuatan SOP tatalaksana balita dengan masalah gizi dan tumbuh kembang: weight faltering, gizi kurang, gizi buruk, stunting termasuk rujukan | 38.290.000 | Disetujui Dinkes | Disetujui BPKAD | 38.290.000 |
| 433 | YOKARI | 1090196 | Upaya deteksi dini, preventif dan respons penyakit | Pelayanan Imunisasi (imunisasi bayi, baduta, WUS, antigen baru, BIAS, sweeping, DOFU, Catch up, ORI, BLF, crash program, imunisasi tambahan lainnya, skrining status imunisasi, dll) di Posyandu/ Sekolah/ Pos Imunisasi Lainnya | Pelayanan Imunisasi (imunisasi bayi, baduta, WUS, antigen baru, BIAS, sweeping, DOFU, Catch up, ORI, BLF, crash program, imunisasi tambahan lainnya, skrining status imunisasi) di Posyandu/ Sekolah/ Pos Imunisasi Lainnya | 93.600.000 | Disetujui Dinkes | Disetujui BPKAD | 93.600.000 |
| 434 | DOSAY | 1090199 | Penurunan AKI dan AKB dan Perecepatan Perbaikan Gizi Masyarakat | Pemantauan Tumbuh Kembang Balita | Pendampingan Pemberian MPASI Dan ASI Eksklusif | 0 | Disetujui Dinkes | Disetujui BPKAD | 0 |
| 435 | DOSAY | 1090199 | Penurunan AKI dan AKB dan Perecepatan Perbaikan Gizi Masyarakat | Pemantauan Tumbuh Kembang Balita | Pendampingan rujukan balita stunting/gizi buruk | 0 | Disetujui Dinkes | Disetujui BPKAD | 0 |
| 436 | YOKARI | 1090196 | Upaya deteksi dini, preventif dan respons penyakit | Pelayanan Imunisasi (imunisasi bayi, baduta, WUS, antigen baru, BIAS, sweeping, DOFU, Catch up, ORI, BLF, crash program, imunisasi tambahan lainnya, skrining status imunisasi, dll) di Posyandu/ Sekolah/ Pos Imunisasi Lainnya | Pemantauan Kasus KIPI | 2.740.000 | Disetujui Dinkes | Disetujui BPKAD | 2.740.000 |
| 437 | DOSAY | 1090199 | Penurunan AKI dan AKB dan Perecepatan Perbaikan Gizi Masyarakat | Program Perencanaan Persalinan dan Pencegahan Komplikasi (P4K) | Rapat Koordinasi dengan OPD/perangkat desa dan Masyarakat terkait Perencanaan Persalinan dan Pencegahan Komplikasi (P4K), termasuk pemantauan ibu hamil risiko tinggi | 6.690.000 | Disetujui Dinkes | Disetujui BPKAD | 6.690.000 |
| 438 | YOKARI | 1090196 | Upaya deteksi dini, preventif dan respons penyakit | Penemuan kasus aktif dan pemantauan pengobatan penyakit menular, serta Program Pemberian Obat Pencegahan Masal (POPM) | Pemberian Obat Pencegah Masal (POPM) untuk pencegahan penyakit Filariasis dan Kecacingan, dan pemantauan minum oralit dan Zink pada balita diare serta care seeking Pneumonia | 9.800.000 | Disetujui Dinkes | Disetujui BPKAD | 9.800.000 |

| No | Puskesmas | kdpuskesmas | Menu | Rincian | Komponen | Pagu | Status DINKES | Status BPKAD | Total Realisasi |
|-----|-----------|-------------|---|--|---|-------------|------------------|-----------------|-----------------|
| 439 | DOSAY | 1090199 | Penurunan AKI dan AKB dan Perecepatan Perbaikan Gizi Masyarakat | Surveilans Kesehatan Gizi dan KIA | Pelacakan dan pelaporan kematian dan pelaksanaan otopsi verbal kematian Ibu dan Bayi/balita | 12.000.000 | Disetujui Dinkes | Disetujui BPKAD | 12.000.000 |
| 440 | DOSAY | 1090199 | Penurunan AKI dan AKB dan Perecepatan Perbaikan Gizi Masyarakat | Surveilans Kesehatan Gizi dan KIA | Pertemuan validasi dan evaluasi data GIKIA | 14.980.000 | Disetujui Dinkes | Disetujui BPKAD | 14.980.000 |
| 441 | DOSAY | 1090199 | Penurunan AKI dan AKB dan Perecepatan Perbaikan Gizi Masyarakat | Pelayanan Kesehatan Reproduksi Bagi Calon Pengantin, Pasangan Usia Subur (PUS) | Pelaksanaan penyuluhan dan pelayanan KB, praktik P2GP dan kesehatan reproduksi, pencegahan kekerasan pada perempuan dan anak dan kesehatan penyandang disabilitas | 16.265.000 | Disetujui Dinkes | Disetujui BPKAD | 16.265.000 |
| 442 | DOSAY | 1090199 | Penurunan AKI dan AKB dan Perecepatan Perbaikan Gizi Masyarakat | Pelayanan Kesehatan Reproduksi Bagi Calon Pengantin, Pasangan Usia Subur (PUS) | Pertemuan validasi dan evaluasi data usia produktif dan lansia | 6.292.000 | Disetujui Dinkes | Disetujui BPKAD | 6.292.000 |
| 443 | DOSAY | 1090199 | Insentif UKM | Pemberian Insentif UKM | Pemberian Insentif UKM bagi pegawai Puskesmas | 252.496.000 | Disetujui Dinkes | Disetujui BPKAD | 231.748.800 |
| 444 | YOKARI | 1090196 | Upaya deteksi dini, preventif dan respons penyakit | Penemuan kasus aktif penyakit menular | Deteksi Dini HIV dan IMS | 0 | Disetujui Dinkes | Disetujui BPKAD | 0 |
| 445 | YOKARI | 1090196 | Upaya deteksi dini, preventif dan respons penyakit | Penemuan kasus aktif penyakit menular | Pelaksanaan Mobile Tes HIV dan IMS pada populasi kunci | 15.600.000 | Disetujui Dinkes | Disetujui BPKAD | 15.600.000 |
| 446 | YOKARI | 1090196 | Upaya deteksi dini, preventif dan respons penyakit | Penemuan kasus aktif penyakit menular | Tracing Loss to Follow up (LTFU) dan pendampingan minum obat bagi ODHIV | 7.640.000 | Disetujui Dinkes | Disetujui BPKAD | 7.640.000 |
| 447 | YOKARI | 1090196 | Upaya deteksi dini, preventif dan respons penyakit | Penemuan kasus aktif penyakit menular | Penemuan kasus hepatitis B (HBsAg reaktif) pada bayi usia 9-12 bulan di masyarakat dan pemantauan ibu hamil reaktif HbsAg | 4.980.000 | Disetujui Dinkes | Disetujui BPKAD | 4.980.000 |
| 448 | DOSAY | 1090199 | Manajemen Puskesmas | Upaya penguatan perencanaan melalui Mini Lokakarya | Pelaksanaan lokakarya mini bulanan puskesmas | 19.716.000 | Disetujui Dinkes | Disetujui BPKAD | 19.716.000 |
| 449 | DOSAY | 1090199 | Manajemen Puskesmas | Upaya penguatan perencanaan melalui Mini Lokakarya | Pelaksanaan lokakarya mini lintas sektor triwulanan | 8.056.000 | Disetujui Dinkes | Disetujui BPKAD | 8.056.000 |
| 450 | DOSAY | 1090199 | Manajemen Puskesmas | Penguatan Integrasi Layanan Primer | Pendampingan pelaksanaan ILP di posyandu prima/pustu dan posyandu | 6.000.000 | Disetujui Dinkes | Disetujui BPKAD | 6.000.000 |
| 451 | DOSAY | 1090199 | Manajemen Puskesmas | Penguatan Integrasi Layanan Primer | Langganan SIMPUS | 20.298.000 | Disetujui Dinkes | Disetujui BPKAD | 9.000.000 |
| 452 | DOSAY | 1090199 | Upaya deteksi dini, preventif dan respons penyakit | Deteksi/penemuan dini/skrining faktor risiko dan Penyakit Tidak Menular prioritas di masyarakat | Deteksi/penemuan dini/skrining faktor risiko dan Penyakit Tidak Menular prioritas di masyarakat | 24.600.000 | Disetujui Dinkes | Disetujui BPKAD | 24.600.000 |
| 453 | YOKARI | 1090196 | Upaya deteksi dini, preventif dan respons penyakit | Penemuan kasus aktif penyakit menular | Intensifikasi penemuan kasus Kusta Frambusia serta tatalaksana kontak kasus Kusta Frambusia | 9.960.000 | Disetujui Dinkes | Disetujui BPKAD | 9.960.000 |
| 454 | DOSAY | 1090199 | Upaya deteksi dini, preventif dan respons penyakit | Deteksi/penemuan dini/skrining faktor risiko dan Penyakit Tidak Menular prioritas di masyarakat | Pelaksanaan Follow Up Layanan Quitline Terintegrasi dengan Layanan UBM di FKTP | 32.800.000 | Disetujui Dinkes | Disetujui BPKAD | 32.800.000 |
| 455 | DOSAY | 1090199 | Upaya deteksi dini, preventif dan respons penyakit | Pelayanan Imunisasi (imunisasi bayi, baduta, WUS, antigen baru, BIAS, sweeping, DOFU, Catch up, ORI, BLF, crash program, imunisasi tambahan lainnya, skrining status imunisasi, dll) di Posyandu/ Sekolah/ Pos Imunisasi Lainnya | Pelayanan Imunisasi (imunisasi bayi, baduta, WUS, antigen baru, BIAS, sweeping, DOFU, Catch up, ORI, BLF, crash program, imunisasi tambahan lainnya, skrining status imunisasi) di Posyandu/ Sekolah/ Pos Imunisasi Lainnya | 49.200.000 | Disetujui Dinkes | Disetujui BPKAD | 49.200.000 |
| 456 | DOSAY | 1090199 | Upaya deteksi dini, preventif dan respons penyakit | Pelayanan Imunisasi (imunisasi bayi, baduta, WUS, antigen baru, BIAS, sweeping, DOFU, Catch up, ORI, BLF, crash program, imunisasi tambahan lainnya, skrining status imunisasi, dll) di Posyandu/ Sekolah/ Pos Imunisasi Lainnya | Pemantauan Kasus KIPI | 16.400.000 | Disetujui Dinkes | Disetujui BPKAD | 16.400.000 |
| 457 | DOSAY | 1090199 | Upaya deteksi dini, preventif dan respons penyakit | Penemuan kasus aktif dan pemantauan pengobatan penyakit menular, serta Program Pemberian Obat Pencegahan Masal (POPM) | Pemberian Obat Pencegah Masal (POPM) untuk pencegahan penyakit Filariasis dan Kecacingan, dan pemantauan minum oralit dan Zink pada balita diare serta care seeking Pneumonia | 13.120.000 | Disetujui Dinkes | Disetujui BPKAD | 13.120.000 |
| 458 | DOSAY | 1090199 | Upaya deteksi dini, preventif dan respons penyakit | Penemuan kasus aktif penyakit menular | Deteksi Dini HIV dan IMS | 0 | Disetujui Dinkes | Disetujui BPKAD | 0 |

| No | Puskesmas | kdpuskesmas | Menu | Rincian | Komponen | Pagu | Status DINKES | Status BPKAD | Total Realisasi |
|-----|-----------|-------------|--|--|---|------------|------------------|-----------------|-----------------|
| 459 | DOSAY | 1090199 | Upaya deteksi dini, preventif dan respons penyakit | Penemuan kasus aktif penyakit menular | Pelaksanaan Mobile Tes HIV dan IMS pada populasi kunci | 16.400.000 | Disetujui Dinkes | Disetujui BPKAD | 16.400.000 |
| 460 | DOSAY | 1090199 | Upaya deteksi dini, preventif dan respons penyakit | Penemuan kasus aktif penyakit menular | Tracing Loss to Follow up (LTFU) dan pendampingan minum obat bagi ODHIV | 16.400.000 | Disetujui Dinkes | Disetujui BPKAD | 16.400.000 |
| 461 | DOSAY | 1090199 | Upaya deteksi dini, preventif dan respons penyakit | Penemuan kasus aktif penyakit menular | Penemuan kasus hepatitis B (HBsAg reaktif) pada bayi usia 9-12 bulan di masyarakat dan pemantauan ibu hamil reaktif HbsAg | 8.200.000 | Disetujui Dinkes | Disetujui BPKAD | 8.200.000 |
| 462 | DOSAY | 1090199 | Upaya deteksi dini, preventif dan respons penyakit | Penemuan kasus aktif penyakit menular | Intensifikasi penemuan kasus Kusta Frambusia serta tatalaksana kontak kasus Kusta Frambusia | 16.400.000 | Disetujui Dinkes | Disetujui BPKAD | 16.400.000 |
| 463 | DOSAY | 1090199 | Upaya deteksi dini, preventif dan respons penyakit | Penemuan kasus aktif TBC | Pemantau minum obat dan terapi pencegahan TBC | 10.400.000 | Disetujui Dinkes | Disetujui BPKAD | 10.400.000 |
| 464 | DOSAY | 1090199 | Upaya deteksi dini, preventif dan respons penyakit | Penemuan kasus aktif TBC | Penemuan kasus aktif, investigasi kontak, dan pelacakan kasus mangkir | 32.800.000 | Disetujui Dinkes | Disetujui BPKAD | 32.800.000 |
| 465 | DOSAY | 1090199 | Upaya deteksi dini, preventif dan respons penyakit | Survei vector (DBD, Malaria dan Leptospirosis) dan pengendalian vector (pengasapan/fogging, penyemprotan dinding rumah (IRS), larvasidasi DBD/Malaria dan PSN) | Survei Vektor Malaria, DBD dan Reservoir Leptospirosis | 49.200.000 | Disetujui Dinkes | Disetujui BPKAD | 49.200.000 |
| 466 | DOSAY | 1090199 | Upaya deteksi dini, preventif dan respons penyakit | Survei vector (DBD, Malaria dan Leptospirosis) dan pengendalian vector (pengasapan/fogging, penyemprotan dinding rumah (IRS), larvasidasi DBD/Malaria dan PSN) | Pengendalian vektor (pengasapan/fogging, penyemprotan dinding rumah (IRS), larvasidasi DBD/Malaria dan PSN) | 10.720.000 | Disetujui Dinkes | Disetujui BPKAD | 10.720.000 |
| 467 | DOSAY | 1090199 | Upaya deteksi dini, preventif dan respons penyakit | Inpeksi kesehatan lingkungan di Tempat Pengelolaan Pangan (TPP), Tempat Fasilitas Umum (TFU), Sarana Air Minum (SAM), dan Fasyankes | Inspeksi Kesling di Sarana Tempat dan Fasilitas Umum, Sarana Tempat Pengelolaan Pangan, Sarana Air Minum, Fasyankes | 24.600.000 | Disetujui Dinkes | Disetujui BPKAD | 24.600.000 |
| 468 | YOKARI | 1090196 | Upaya deteksi dini, preventif dan respons penyakit | Penemuan kasus aktif TBC | Pemantau minum obat dan terapi pencegahan TBC | 15.280.000 | Disetujui Dinkes | Disetujui BPKAD | 15.280.000 |
| 469 | DOSAY | 1090199 | Upaya deteksi dini, preventif dan respons penyakit | Inpeksi kesehatan lingkungan di Tempat Pengelolaan Pangan (TPP), Tempat Fasilitas Umum (TFU), Sarana Air Minum (SAM), dan Fasyankes | Surveilans kualitas air minum di tingkat rumah tangga (SKAMRT) | 8.200.000 | Disetujui Dinkes | Disetujui BPKAD | 8.200.000 |
| 470 | YOKARI | 1090196 | Upaya deteksi dini, preventif dan respons penyakit | Penemuan kasus aktif TBC | Penemuan kasus aktif, investigasi kontak, dan pelacakan kasus mangkir | 19.920.000 | Disetujui Dinkes | Disetujui BPKAD | 19.920.000 |
| 471 | DOSAY | 1090199 | Upaya deteksi dini, preventif dan respons penyakit | Penyelidikan dan respon kasus atau Kejadian Luar Biasa (KLB) | Verifikasi Sinyal/ Penyelidikan Epidemiologi (PE)/ Pelacakan Kontak Penyakit Berpotensi KLB/Wabah dan Penyakit | 16.400.000 | Disetujui Dinkes | Disetujui BPKAD | 16.400.000 |
| 472 | DOSAY | 1090199 | Upaya deteksi dini, preventif dan respons penyakit | Pemberdayaan masyarakat serta pembinaan kader kesehatan dalam penanggulangan permasalahan P2P dan Penyehatan Lingkungan | Pemberdayaan kader masyarakat terlibat dalam pelaksanaan deteksi dini faktor risiko penyakit tidak menular | 32.800.000 | Disetujui Dinkes | Disetujui BPKAD | 32.800.000 |
| 473 | DOSAY | 1090199 | Upaya deteksi dini, preventif dan respons penyakit | Pemberdayaan masyarakat serta pembinaan kader kesehatan dalam penanggulangan permasalahan P2P dan Penyehatan Lingkungan | Pemberdayaan kader masyarakat melalui pemicuan untuk implementasi seluruh pilar STBM | 2.460.000 | Disetujui Dinkes | Disetujui BPKAD | 2.460.000 |
| 474 | YOKARI | 1090196 | Upaya deteksi dini, preventif dan respons penyakit | Survei vector (DBD, Malaria dan Leptospirosis) dan pengendalian vector (pengasapan/fogging, penyemprotan dinding rumah (IRS), larvasidasi DBD/Malaria dan PSN) | Survei Vektor Malaria, DBD dan Reservoir Leptospirosis | 12.700.000 | Disetujui Dinkes | Disetujui BPKAD | 12.700.000 |

| No | Puskesmas | kdpuskesmas | Menu | Rincian | Komponen | Pagu | Status DINKES | Status BPKAD | Total Realisasi |
|-----|-----------|-------------|---|--|---|-------------|------------------|-----------------|-----------------|
| 475 | YOKARI | 1090196 | Upaya deteksi dini, preventif dan respons penyakit | Survei vector (DBD, Malaria dan Leptospirosis) dan pengendalian vector (pengasapan/fogging, penyemprotan dinding rumah (IRS), larvasidasi DBD/Malaria dan PSN) | Pengendalian vektor (pengasapan/fogging, penyemprotan dinding rumah (IRS), larvasidasi DBD/Malaria dan PSN) | 4.900.000 | Disetujui Dinkes | Disetujui BPKAD | 4.900.000 |
| 476 | YOKARI | 1090196 | Upaya deteksi dini, preventif dan respons penyakit | Inpeksi kesehatan lingkungan di Tempat Pengelolaan Pangan (TPP), Tempat Fasilitas Umum (TFU), Sarana Air Minum (SAM), dan Fasyankes | Inspeksi Kesling di Sarana Tempat dan Fasilitas Umum, Sarana Tempat Pengelolaan Pangan, Sarana Air Minum, Fasyankes | 12.700.000 | Disetujui Dinkes | Disetujui BPKAD | 12.700.000 |
| 477 | YOKARI | 1090196 | Upaya deteksi dini, preventif dan respons penyakit | Pemberdayaan masyarakat serta pembinaan kader kesehatan dalam penanggulangan permasalahan P2P dan Penyehatan Lingkungan | Pemberdayaan kader masyarakat melalui pemicuan untuk implementasi seluruh pilar STBM | 6.640.000 | Disetujui Dinkes | Disetujui BPKAD | 6.640.000 |
| 478 | NAMBLONG | 1090192 | Manajemen Puskesmas | Upaya penguatan perencanaan melalui Mini Lokakarya | Pelaksanaan lokakarya mini bulanan puskesmas | 27.000.000 | Disetujui Dinkes | Disetujui BPKAD | 27.000.000 |
| 479 | NAMBLONG | 1090192 | Manajemen Puskesmas | Upaya penguatan perencanaan melalui Mini Lokakarya | Pelaksanaan lokakarya mini lintas sektor triwulanan | 27.058.800 | Disetujui Dinkes | Disetujui BPKAD | 27.058.800 |
| 480 | YOKARI | 1090196 | Insentif UKM | Pemberian Insentif UKM | Pemberian Insentif UKM bagi pegawai Puskesmas | 293.956.000 | Disetujui Dinkes | Disetujui BPKAD | 293.956.000 |
| 481 | YOKARI | 1090196 | Manajemen Puskesmas | Penguatan Integrasi Layanan Primer | Pendampingan pelaksanaan ILP di posyandu prima/pustu dan posyandu | 6.720.000 | Disetujui Dinkes | Disetujui BPKAD | 6.720.000 |
| 482 | YOKARI | 1090196 | Manajemen Puskesmas | Penguatan Integrasi Layanan Primer | Langganan SIMPUS | 12.258.900 | Disetujui Dinkes | Disetujui BPKAD | 11.600.000 |
| 483 | YOKARI | 1090196 | Manajemen Puskesmas | Upaya penguatan perencanaan melalui Mini Lokakarya | Pelaksanaan lokakarya mini bulanan puskesmas | 22.260.000 | Disetujui Dinkes | Disetujui BPKAD | 22.260.000 |
| 484 | YOKARI | 1090196 | Manajemen Puskesmas | Upaya penguatan perencanaan melalui Mini Lokakarya | Pelaksanaan lokakarya mini lintas sektor triwulanan | 12.268.000 | Disetujui Dinkes | Disetujui BPKAD | 12.268.000 |
| 485 | YOKARI | 1090196 | Manajemen Puskesmas | Dukungan internet untuk pelayanan kesehatan | Dukungan Internet Untuk Pelayanan Kesehatan | 2.400.000 | Disetujui Dinkes | Disetujui BPKAD | 1.600.000 |
| 486 | SADUYAP | 1090190 | Penurunan AKI dan AKB dan Perecepatan Perbaikan Gizi Masyarakat | Pelaksanaan Kelas Ibu (Kelas Ibu Hamil, Kelas Ibu Balita) | Pelaksanaan Kelas ibu balita | 40.980.000 | Disetujui Dinkes | Disetujui BPKAD | 40.980.000 |
| 487 | SADUYAP | 1090190 | Penurunan AKI dan AKB dan Perecepatan Perbaikan Gizi Masyarakat | Pelaksanaan Kelas Ibu (Kelas Ibu Hamil, Kelas Ibu Balita) | Pelaksanaan Kelas ibu hamil | 38.790.000 | Disetujui Dinkes | Disetujui BPKAD | 38.790.000 |
| 488 | NAMBLONG | 1090192 | Pemberian Makanan Tambahan (PMT) berbahan pangan lokal | Penyediaan bahan makanan tambahan berbasis pangan lokal bagi ibu hamil kek dan balita gizi kurang | Belanja bahan, dan penyiapan PMT lokal Balita gizi kurang | 88.000.000 | Disetujui Dinkes | Disetujui BPKAD | 88.000.000 |
| 489 | NAMBLONG | 1090192 | Pemberian Makanan Tambahan (PMT) berbahan pangan lokal | Penyediaan bahan makanan tambahan berbasis pangan lokal bagi ibu hamil kek dan balita gizi kurang | Belanja bahan, dan penyiapan PMT lokal Bumil KEK | 129.600.000 | Disetujui Dinkes | Disetujui BPKAD | 129.600.000 |
| 490 | NAMBLONG | 1090192 | Pemberian Makanan Tambahan (PMT) berbahan pangan lokal | Persiapan pemberian makanan tambahan berbasis pangan lokal bagi ibu hamil kek dan balita gizi kurang tingkat kab/kota dan puskesmas | Pelatihan tim pelaksana dalam penyiapan pemberian makanan tambahan berbasis pangan lokal bagi ibu hamil kek dan balita gizi kurang tingkat kab/kota dan puskesmas | 100.000 | Disetujui Dinkes | Disetujui BPKAD | 100.000 |
| 491 | NAMBLONG | 1090192 | Upaya deteksi dini, preventif dan respons penyakit | Deteksi/penemuan dini/skrining faktor risiko dan Penyakit Tidak Menular prioritas di masyarakat | Deteksi/penemuan dini/skrining faktor risiko dan Penyakit Tidak Menular prioritas di masyarakat | 21.750.000 | Disetujui Dinkes | Disetujui BPKAD | 21.750.000 |
| 492 | NAMBLONG | 1090192 | Upaya deteksi dini, preventif dan respons penyakit | Pelayanan Imunisasi (imunisasi bayi, baduta, WUS, antigen baru, BIAS, sweeping, DOFU, Catch up, ORI, BLF, crash program, imunisasi tambahan lainnya, skrining status imunisasi, dll) di Posyandu/ Sekolah/ Pos Imunisasi Lainnya | Pelayanan Imunisasi (imunisasi bayi, baduta, WUS, antigen baru, BIAS, sweeping, DOFU, Catch up, ORI, BLF, crash program, imunisasi tambahan lainnya, skrining status imunisasi) di Posyandu/ Sekolah/ Pos Imunisasi Lainnya | 13.500.000 | Disetujui Dinkes | Disetujui BPKAD | 13.500.000 |

| No | Puskesmas | kdpuskesmas | Menu | Rincian | Komponen | Pagu | Status DINKES | Status BPKAD | Total Realisasi |
|-----|-----------|-------------|---|--|---|------------|------------------|-----------------|-----------------|
| 493 | NAMBLONG | 1090192 | Upaya deteksi dini, preventif dan respons penyakit | Pelayanan Imunisasi (imunisasi bayi, baduta, WUS, antigen baru, BIAS, sweeping, DOFU, Catch up, ORI, BLF, crash program, imunisasi tambahan lainnya, skrining status imunisasi, dll) di Posyandu/ Sekolah/ Pos Imunisasi Lainnya | Pemantauan Kasus KUPI | 13.500.000 | Disetujui Dinkes | Disetujui BPKAD | 13.500.000 |
| 494 | NAMBLONG | 1090192 | Upaya deteksi dini, preventif dan respons penyakit | Penemuan kasus aktif penyakit menular | Intensifikasi penemuan kasus Kusta Frambusia serta tatalaksana kontak kasus Kusta Frambusia | 13.500.000 | Disetujui Dinkes | Disetujui BPKAD | 13.500.000 |
| 495 | NAMBLONG | 1090192 | Upaya deteksi dini, preventif dan respons penyakit | Penemuan kasus aktif penyakit menular | Deteksi Dini HIV dan IMS | 0 | Disetujui Dinkes | Disetujui BPKAD | 0 |
| 496 | NAMBLONG | 1090192 | Upaya deteksi dini, preventif dan respons penyakit | Penemuan kasus aktif penyakit menular | Tracing Loss to Follow up (LTFU) dan pendampingan minum obat bagi ODHIV | 13.500.000 | Disetujui Dinkes | Disetujui BPKAD | 13.500.000 |
| 497 | NAMBLONG | 1090192 | Upaya deteksi dini, preventif dan respons penyakit | Penemuan kasus aktif penyakit menular | Penemuan kasus PD3I (AFP, campak rubela, dan PD3I lainnya) | 13.500.000 | Disetujui Dinkes | Disetujui BPKAD | 13.500.000 |
| 498 | NAMBLONG | 1090192 | Upaya deteksi dini, preventif dan respons penyakit | Penemuan kasus aktif TBC | Pemantau minum obat dan terapi pencegahan TBC | 13.500.000 | Disetujui Dinkes | Disetujui BPKAD | 13.500.000 |
| 499 | NAMBLONG | 1090192 | Upaya deteksi dini, preventif dan respons penyakit | Penemuan kasus aktif TBC | Penemuan kasus aktif, investigasi kontak, dan pelacakan kasus mangkir | 13.500.000 | Disetujui Dinkes | Disetujui BPKAD | 13.500.000 |
| 500 | NAMBLONG | 1090192 | Upaya deteksi dini, preventif dan respons penyakit | Survei vector (DBD, Malaria dan Leptospirosis) dan pengendalian vector (pengasapan/fogging, penyemprotan dinding rumah (IRS), larvasidasi DBD/Malaria dan PSN) | Survei Vektor Malaria, DBD dan Reservoir Leptospirosis | 0 | Disetujui Dinkes | Disetujui BPKAD | 0 |
| 501 | NAMBLONG | 1090192 | Upaya deteksi dini, preventif dan respons penyakit | Survei vector (DBD, Malaria dan Leptospirosis) dan pengendalian vector (pengasapan/fogging, penyemprotan dinding rumah (IRS), larvasidasi DBD/Malaria dan PSN) | Pengendalian vektor (pengasapan/fogging, penyemprotan dinding rumah (IRS), larvasidasi DBD/Malaria dan PSN) | 13.500.000 | Disetujui Dinkes | Disetujui BPKAD | 13.500.000 |
| 502 | NAMBLONG | 1090192 | Upaya deteksi dini, preventif dan respons penyakit | Inpeksi kesehatan lingkungan di Tempat Pengelolaan Pangan (TPP), Tempat Fasilitas Umum (TFU), Sarana Air Minum (SAM), dan Fasyankes | Inspeksi Kesling di Sarana Tempat dan Fasilitas Umum, Sarana Tempat Pengelolaan Pangan, Sarana Air Minum, Fasyankes | 13.500.000 | Disetujui Dinkes | Disetujui BPKAD | 13.500.000 |
| 503 | NAMBLONG | 1090192 | Upaya deteksi dini, preventif dan respons penyakit | Inpeksi kesehatan lingkungan di Tempat Pengelolaan Pangan (TPP), Tempat Fasilitas Umum (TFU), Sarana Air Minum (SAM), dan Fasyankes | Surveilans kualitas air minum di tingkat rumah tangga (SKAMRT) | 13.500.000 | Disetujui Dinkes | Disetujui BPKAD | 13.500.000 |
| 504 | SADUYAP | 1090190 | Penurunan AKI dan AKB dan Perecepatan Perbaikan Gizi Masyarakat | Pelayanan Kesehatan Pada Anak Usia Sekolah dan Remaja | Pembinaan Kesehatan Sekolah (termasuk skrining kesehatan) pada anak usia sekolah dan remaja | 50.800.000 | Disetujui Dinkes | Disetujui BPKAD | 50.800.000 |
| 505 | SADUYAP | 1090190 | Penurunan AKI dan AKB dan Perecepatan Perbaikan Gizi Masyarakat | Pemantauan Tumbuh Kembang Balita | Pendampingan Pemberian MPASI Dan ASI Eksklusif | 23.520.000 | Disetujui Dinkes | Disetujui BPKAD | 23.520.000 |
| 506 | SADUYAP | 1090190 | Penurunan AKI dan AKB dan Perecepatan Perbaikan Gizi Masyarakat | Program Perencanaan Persalinan dan Pencegahan Komplikasi (P4K) | Rapat Koordinasi dengan OPD/perangkat desa dan Masyarakat terkait Perencanaan Persalinan dan Pencegahan Komplikasi (P4K), termasuk pemantauan ibu hamil risiko tinggi | 10.918.000 | Disetujui Dinkes | Disetujui BPKAD | 10.918.000 |
| 507 | SADUYAP | 1090190 | Penurunan AKI dan AKB dan Perecepatan Perbaikan Gizi Masyarakat | Surveilans Kesehatan Gizi dan KIA | Pertemuan validasi dan evaluasi data GIKIA | 8.848.000 | Disetujui Dinkes | Disetujui BPKAD | 8.848.000 |
| 508 | NAMBLONG | 1090192 | Penurunan AKI dan AKB dan Perecepatan Perbaikan Gizi Masyarakat | Kunjungan lapangan Pelayanan Kesehatan Ibu dan Anak | Kunjungan lapangan bumil Kurang Energi Kronik, Anemia, Bumil risti, bayi Berat Lahir rendah, dan Bayi Balita dengan masalah Gizi | 40.500.000 | Disetujui Dinkes | Disetujui BPKAD | 40.500.000 |
| 509 | NAMBLONG | 1090192 | Penurunan AKI dan AKB dan Perecepatan Perbaikan Gizi Masyarakat | Kunjungan lapangan Pelayanan Kesehatan Ibu dan Anak | Kunjungan Pembinaan Pelayanan ANC, Persalinan, PNC bagi Posyandu Prima, Praktik Mandiri, dan Posyandu | 36.000.000 | Disetujui Dinkes | Disetujui BPKAD | 36.000.000 |
| 510 | NAMBLONG | 1090192 | Penurunan AKI dan AKB dan Perecepatan Perbaikan Gizi Masyarakat | Pelaksanaan Kelas Ibu (Kelas Ibu Hamil, Kelas Ibu Balita) | Pelaksanaan Kelas ibu balita | 27.000.000 | Disetujui Dinkes | Disetujui BPKAD | 27.000.000 |

| No | Puskesmas | kdpuskesmas | Menu | Rincian | Komponen | Pagu | Status DINKES | Status BPKAD | Total Realisasi |
|-----|-----------|-------------|---|--|---|-------------|------------------|-----------------|-----------------|
| 511 | NAMBLONG | 1090192 | Penurunan AKI dan AKB dan Perecepatan Perbaikan Gizi Masyarakat | Pelaksanaan Kelas Ibu (Kelas Ibu Hamil, Kelas Ibu Balita) | Pelaksanaan Kelas ibu hamil | 27.000.000 | Disetujui Dinkes | Disetujui BPKAD | 27.000.000 |
| 512 | SADUYAP | 1090190 | Penurunan AKI dan AKB dan Perecepatan Perbaikan Gizi Masyarakat | Pelayanan Kesehatan Reproduksi Bagi Calon Pengantin, Pasangan Usia Subur (PUS) | Pelaksanaan penyuluhan dan pelayanan KB, praktik P2GP dan kesehatan reproduksi, pencegahan kekerasan pada perempuan dan anak dan kesehatan penyandang disabilitas | 33.060.000 | Disetujui Dinkes | Disetujui BPKAD | 33.060.000 |
| 513 | SADUYAP | 1090190 | Penurunan AKI dan AKB dan Perecepatan Perbaikan Gizi Masyarakat | Pelayanan Kesehatan Reproduksi Bagi Calon Pengantin, Pasangan Usia Subur (PUS) | Pertemuan validasi dan evaluasi data usia produktif dan lansia | 10.976.000 | Disetujui Dinkes | Disetujui BPKAD | 10.976.000 |
| 514 | SADUYAP | 1090190 | Upaya deteksi dini, preventif dan respons penyakit | Deteksi/penemuan dini/skrining faktor risiko dan Penyakit Tidak Menular prioritas di masyarakat | Deteksi/penemuan dini/skrining faktor risiko dan Penyakit Tidak Menular prioritas di masyarakat | 25.340.000 | Disetujui Dinkes | Disetujui BPKAD | 25.340.000 |
| 515 | SADUYAP | 1090190 | Upaya deteksi dini, preventif dan respons penyakit | Pelayanan Imunisasi (imunisasi bayi, baduta, WUS, antigen baru, BIAS, sweeping, DOFU, Catch up, ORI, BLF, crash program, imunisasi tambahan lainnya, skrining status imunisasi, dll) di Posyandu/ Sekolah/ Pos Imunisasi Lainnya | Pelayanan Imunisasi (imunisasi bayi, baduta, WUS, antigen baru, BIAS, sweeping, DOFU, Catch up, ORI, BLF, crash program, imunisasi tambahan lainnya, skrining status imunisasi) di Posyandu/ Sekolah/ Pos Imunisasi Lainnya | 107.100.000 | Disetujui Dinkes | Disetujui BPKAD | 107.100.000 |
| 516 | SADUYAP | 1090190 | Upaya deteksi dini, preventif dan respons penyakit | Penemuan kasus aktif dan pemantauan pengobatan penyakit menular, serta Program Pemberian Obat Pencegahan Masal (POPM) | Pemberian Obat Pencegah Masal (POPM) untuk pencegahan penyakit Filariasis dan Kecacingan, dan pemantauan minum oralit dan Zink pada balita diare serta care seeking Pneumonia | 8.360.000 | Disetujui Dinkes | Disetujui BPKAD | 8.360.000 |
| 517 | SADUYAP | 1090190 | Upaya deteksi dini, preventif dan respons penyakit | Penemuan kasus aktif penyakit menular | Penemuan kasus PD31 (AFP, campak rubela, dan PD31 lainnya) | 4.140.000 | Disetujui Dinkes | Disetujui BPKAD | 4.140.000 |
| 518 | SADUYAP | 1090190 | Upaya deteksi dini, preventif dan respons penyakit | Penemuan kasus aktif penyakit menular | Deteksi Dini HIV dan IMS | 0 | Disetujui Dinkes | Disetujui BPKAD | 0 |
| 519 | SADUYAP | 1090190 | Upaya deteksi dini, preventif dan respons penyakit | Penemuan kasus aktif penyakit menular | Tracing Loss to Follow up (LTFU) dan pendampingan minum obat bagi ODHIV | 12.440.000 | Disetujui Dinkes | Disetujui BPKAD | 12.440.000 |
| 520 | SADUYAP | 1090190 | Upaya deteksi dini, preventif dan respons penyakit | Penemuan kasus aktif penyakit menular | Penemuan kasus hepatitis B (HBsAg reaktif) pada bayi usia 9-12 bulan di masyarakat dan pemantauan ibu hamil reaktif HbsAg | 1.740.000 | Disetujui Dinkes | Disetujui BPKAD | 1.740.000 |
| 521 | SADUYAP | 1090190 | Upaya deteksi dini, preventif dan respons penyakit | Penemuan kasus aktif penyakit menular | Intensifikasi penemuan kasus Kusta Frambusia serta tatalaksana kontak kasus Kusta Frambusia | 5.880.000 | Disetujui Dinkes | Disetujui BPKAD | 5.880.000 |
| 522 | SADUYAP | 1090190 | Upaya deteksi dini, preventif dan respons penyakit | Penemuan kasus aktif TBC | Pemantau minum obat dan terapi pencegahan TBC | 16.320.000 | Disetujui Dinkes | Disetujui BPKAD | 16.320.000 |
| 523 | SADUYAP | 1090190 | Upaya deteksi dini, preventif dan respons penyakit | Penemuan kasus aktif TBC | Penemuan kasus aktif, investigasi kontak, dan pelacakan kasus mangkir | 24.600.000 | Disetujui Dinkes | Disetujui BPKAD | 24.600.000 |
| 524 | SADUYAP | 1090190 | Upaya deteksi dini, preventif dan respons penyakit | Survei vector (DBD, Malaria dan Leptospirosis) dan pengendalian vector (pengasapan/fogging, penyemprotan dinding rumah (IRS), larvasidasi DBD/Malaria dan PSN) | Survei Vektor Malaria, DBD dan Reservoir Leptospirosis | 5.880.000 | Disetujui Dinkes | Disetujui BPKAD | 5.880.000 |
| 525 | SADUYAP | 1090190 | Upaya deteksi dini, preventif dan respons penyakit | Survei vector (DBD, Malaria dan Leptospirosis) dan pengendalian vector (pengasapan/fogging, penyemprotan dinding rumah (IRS), larvasidasi DBD/Malaria dan PSN) | Pengendalian vektor (pengasapan/fogging, penyemprotan dinding rumah (IRS), larvasidasi DBD/Malaria dan PSN) | 8.160.000 | Disetujui Dinkes | Disetujui BPKAD | 8.160.000 |
| 526 | SADUYAP | 1090190 | Upaya deteksi dini, preventif dan respons penyakit | Inpeksi kesehatan lingkungan di Tempat Pengelolaan Pangan (TPP), Tempat Fasilitas Umum (TFU), Sarana Air Minum (SAM), dan Fasyankes | Inspeksi Kesling di Sarana Tempat dan Fasilitas Umum, Sarana Tempat Pengelolaan Pangan, Sarana Air Minum, Fasyankes | 9.360.000 | Disetujui Dinkes | Disetujui BPKAD | 9.360.000 |

| No | Puskesmas | kdpuskesmas | Menu | Rincian | Komponen | Pagu | Status DINKES | Status BPKAD | Total Realisasi |
|-----|-----------|-------------|---|---|--|-------------|------------------|-----------------|-----------------|
| 527 | SADUYAP | 1090190 | Upaya deteksi dini, preventif dan respons penyakit | Inpeksi kesehatan lingkungan di Tempat Pengelolaan Pangan (TPP), Tempat Fasilitas Umum (TFU), Sarana Air Minum (SAM), dan Fasyankes | Surveilans kualitas air minum di tingkat rumah tangga (SKAMRT) | 2.070.000 | Disetujui Dinkes | Disetujui BPKAD | 2.070.000 |
| 528 | SADUYAP | 1090190 | Upaya deteksi dini, preventif dan respons penyakit | Pemberdayaan masyarakat serta pembinaan kader kesehatan dalam penanggulangan permasalahan P2P dan Penyehatan Lingkungan | Pemberdayaan kader masyarakat melalui pemicuan untuk implementasi seluruh pilar STBM | 7.660.000 | Disetujui Dinkes | Disetujui BPKAD | 7.660.000 |
| 529 | SADUYAP | 1090190 | Insentif UKM | Pemberian Insentif UKM | Pemberian Insentif UKM bagi pegawai Puskesmas | 237.572.000 | Disetujui Dinkes | Disetujui BPKAD | 120.922.066 |
| 530 | SADUYAP | 1090190 | Manajemen Puskesmas | Dukungan internet untuk pelayanan kesehatan | Dukungan Internet Untuk Pelayanan Kesehatan | 2.400.000 | Disetujui Dinkes | Disetujui BPKAD | 2.400.000 |
| 531 | SADUYAP | 1090190 | Manajemen Puskesmas | Upaya penguatan perencanaan melalui Mini Lokakarya | Pelaksanaan lokakarya mini bulanan puskesmas | 23.448.000 | Disetujui Dinkes | Disetujui BPKAD | 23.448.000 |
| 532 | SADUYAP | 1090190 | Manajemen Puskesmas | Upaya penguatan perencanaan melalui Mini Lokakarya | Pelaksanaan lokakarya mini lintas sektor triwulanan | 7.392.000 | Disetujui Dinkes | Disetujui BPKAD | 7.392.000 |
| 533 | SADUYAP | 1090190 | Penurunan AKI dan AKB dan Perecepatan Perbaikan Gizi Masyarakat | Pemantauan Tumbuh Kembang Balita | Pendampingan rujukan balita stunting/gizi buruk | 9.360.000 | Disetujui Dinkes | Disetujui BPKAD | 9.360.000 |
| 534 | HARAPAN | 1090203 | Penurunan AKI dan AKB dan Perecepatan Perbaikan Gizi Masyarakat | Kunjungan lapangan Pelayanan Kesehatan Ibu dan Anak | Kunjungan lapangan bumil Kurang Energi Kronik, Anemia, Bumil risti, bayi Berat Lahir rendah, dan Bayi Balita dengan masalah Gizi | 32.000.000 | Disetujui Dinkes | Disetujui BPKAD | 32.000.000 |
| 535 | HARAPAN | 1090203 | Penurunan AKI dan AKB dan Perecepatan Perbaikan Gizi Masyarakat | Kunjungan lapangan Pelayanan Kesehatan Ibu dan Anak | Kunjungan Pembinaan Pelayanan ANC, Persalinan, PNC bagi Posyandu Prima, Praktik Mandiri, dan Posyandu | 32.000.000 | Disetujui Dinkes | Disetujui BPKAD | 32.000.000 |
| 536 | HARAPAN | 1090203 | Penurunan AKI dan AKB dan Perecepatan Perbaikan Gizi Masyarakat | Pelaksanaan Kelas Ibu (Kelas Ibu Hamil, Kelas Ibu Balita) | Pelaksanaan Kelas ibu balita | 113.280.000 | Disetujui Dinkes | Disetujui BPKAD | 113.280.000 |
| 537 | HARAPAN | 1090203 | Penurunan AKI dan AKB dan Perecepatan Perbaikan Gizi Masyarakat | Pelaksanaan Kelas Ibu (Kelas Ibu Hamil, Kelas Ibu Balita) | Pelaksanaan Kelas ibu hamil | 113.280.000 | Disetujui Dinkes | Disetujui BPKAD | 113.280.000 |
| 538 | HARAPAN | 1090203 | Penurunan AKI dan AKB dan Perecepatan Perbaikan Gizi Masyarakat | Pelayanan Kesehatan Pada Anak Usia Sekolah dan Remaja | Pembinaan Kesehatan Sekolah (termasuk skrining kesehatan) pada anak usia sekolah dan remaja | 79.200.000 | Disetujui Dinkes | Disetujui BPKAD | 79.200.000 |
| 539 | HARAPAN | 1090203 | Penurunan AKI dan AKB dan Perecepatan Perbaikan Gizi Masyarakat | Pemantauan Tumbuh Kembang Balita | Lokakarya pembuatan SOP tatalaksana balita dengan masalah gizi dan tumbuh kembang: weight faltering, gizi kurang, gizi buruk, stunting termasuk rujukan | 13.510.000 | Disetujui Dinkes | Disetujui BPKAD | 13.510.000 |
| 540 | HARAPAN | 1090203 | Penurunan AKI dan AKB dan Perecepatan Perbaikan Gizi Masyarakat | Pemantauan Tumbuh Kembang Balita | Pendampingan rujukan balita stunting/gizi buruk | 4.800.000 | Disetujui Dinkes | Disetujui BPKAD | 4.800.000 |
| 541 | HARAPAN | 1090203 | Penurunan AKI dan AKB dan Perecepatan Perbaikan Gizi Masyarakat | Pemantauan Tumbuh Kembang Balita | Pendampingan Pemberian MPASI Dan ASI Eksklusif | 6.600.000 | Disetujui Dinkes | Disetujui BPKAD | 6.600.000 |
| 542 | HARAPAN | 1090203 | Penurunan AKI dan AKB dan Perecepatan Perbaikan Gizi Masyarakat | Program Perencanaan Persalinan dan Pencegahan Komplikasi (P4K) | Biaya Transport calon pendonor darah untuk mendukung P4K dari dan/ke UTD | 0 | Disetujui Dinkes | Disetujui BPKAD | 0 |
| 543 | HARAPAN | 1090203 | Insentif UKM | Pemberian Insentif UKM | Pemberian Insentif UKM bagi pegawai Puskesmas | 283.978.000 | Disetujui Dinkes | Disetujui BPKAD | 200.414.075 |
| 544 | HARAPAN | 1090203 | Manajemen Puskesmas | Penguatan Integrasi Layanan Primer | Pendampingan pelaksanaan ILP di posyandu prima/pustu dan posyandu | 3.084.000 | Disetujui Dinkes | Disetujui BPKAD | 3.084.000 |
| 545 | HARAPAN | 1090203 | Manajemen Puskesmas | Penguatan Integrasi Layanan Primer | Transport kunjungan rumah kader posyandu | 1.200.000 | Disetujui Dinkes | Disetujui BPKAD | 1.200.000 |
| 546 | HARAPAN | 1090203 | Manajemen Puskesmas | Penguatan Integrasi Layanan Primer | Langganan SIMPUS | 12.453.000 | Disetujui Dinkes | Disetujui BPKAD | 9.000.000 |
| 547 | HARAPAN | 1090203 | Manajemen Puskesmas | Upaya penguatan perencanaan melalui Mini Lokakarya | Pelaksanaan lokakarya mini bulanan puskesmas | 29.320.000 | Disetujui Dinkes | Disetujui BPKAD | 29.320.000 |
| 548 | HARAPAN | 1090203 | Pemberian Makanan Tambahan (PMT) berbahan pangan lokal | Persiapan pemberian makanan tambahan berbasis pangan lokal bagi ibu hamil ke dan balita gizi kurang tingkat kab/kota dan puskesmas | Pelatihan tim pelaksana dalam penyiapan pemberian makanan tambahan berbasis pangan lokal bagi ibu hamil ke dan balita gizi kurang tingkat kab/kota dan puskesmas | 76.098.000 | Disetujui Dinkes | Disetujui BPKAD | 76.098.000 |

| No | Puskesmas | kdpuskesmas | Menu | Rincian | Komponen | Pagu | Status DINKES | Status BPKAD | Total Realisasi |
|-----|-----------|-------------|---|--|---|-------------|------------------|-----------------|-----------------|
| 549 | HARAPAN | 1090203 | Pemberian Makanan Tambahan (PMT) berbahan pangan lokal | Penyediaan bahan makanan tambahan berbasis pangan lokal bagi ibu hamil kek dan balita gizi kurang | Belanja bahan, dan penyiapan PMT lokal Balita gizi kurang | 73.920.000 | Disetujui Dinkes | Disetujui BPKAD | 73.920.000 |
| 550 | HARAPAN | 1090203 | Pemberian Makanan Tambahan (PMT) berbahan pangan lokal | Penyediaan bahan makanan tambahan berbasis pangan lokal bagi ibu hamil kek dan balita gizi kurang | Belanja bahan, dan penyiapan PMT lokal Bumil KEK | 129.600.000 | Disetujui Dinkes | Disetujui BPKAD | 129.600.000 |
| 551 | HARAPAN | 1090203 | Penurunan AKI dan AKB dan Perecepatan Perbaikan Gizi Masyarakat | Program Perencanaan Persalinan dan Pencegahan Komplikasi (P4K) | Rapat Koordinasi dengan OPD/perangkat desa dan Masyarakat terkait Perencanaan Persalinan dan Pencegahan Komplikasi (P4K), termasuk pemantauan ibu hamil risiko tinggi | 9.413.000 | Disetujui Dinkes | Disetujui BPKAD | 9.413.000 |
| 552 | HARAPAN | 1090203 | Penurunan AKI dan AKB dan Perecepatan Perbaikan Gizi Masyarakat | Surveilans Kesehatan Gizi dan KIA | Pelacakan dan pelaporan kematian dan pelaksanaan otopsi verbal kematian Ibu dan Bayi/balita | 2.800.000 | Disetujui Dinkes | Disetujui BPKAD | 2.800.000 |
| 553 | HARAPAN | 1090203 | Penurunan AKI dan AKB dan Perecepatan Perbaikan Gizi Masyarakat | Surveilans Kesehatan Gizi dan KIA | Pertemuan validasi dan evaluasi data GIKIA | 10.600.000 | Disetujui Dinkes | Disetujui BPKAD | 10.600.000 |
| 554 | HARAPAN | 1090203 | Penurunan AKI dan AKB dan Perecepatan Perbaikan Gizi Masyarakat | Pelayanan Kesehatan Reproduksi Bagi Calon Pengantin, Pasangan Usia Subur (PUS) | Pelaksanaan penyuluhan dan pelayanan KB, praktik P2GP dan kesehatan reproduksi, pencegahan kekerasan pada perempuan dan anak dan kesehatan penyandang disabilitas | 32.800.000 | Disetujui Dinkes | Disetujui BPKAD | 32.800.000 |
| 555 | HARAPAN | 1090203 | Penurunan AKI dan AKB dan Perecepatan Perbaikan Gizi Masyarakat | Pelayanan Kesehatan Reproduksi Bagi Calon Pengantin, Pasangan Usia Subur (PUS) | Pertemuan validasi dan evaluasi data usia produktif dan lansia | 0 | Disetujui Dinkes | Disetujui BPKAD | 0 |
| 556 | NAMBLONG | 1090192 | Penurunan AKI dan AKB dan Perecepatan Perbaikan Gizi Masyarakat | Pemantauan Tumbuh Kembang Balita | Lokakarya pembuatan SOP tatalaksana balita dengan masalah gizi dan tumbuh kembang: weight faltering, gizi kurang, gizi buruk, stunting termasuk rujukan | 42.120.000 | Disetujui Dinkes | Disetujui BPKAD | 42.120.000 |
| 557 | NAMBLONG | 1090192 | Penurunan AKI dan AKB dan Perecepatan Perbaikan Gizi Masyarakat | Pemantauan Tumbuh Kembang Balita | Pendampingan rujukan balita stunting/gizi buruk | 13.500.000 | Disetujui Dinkes | Disetujui BPKAD | 13.500.000 |
| 558 | NAMBLONG | 1090192 | Penurunan AKI dan AKB dan Perecepatan Perbaikan Gizi Masyarakat | Program Perencanaan Persalinan dan Pencegahan Komplikasi (P4K) | Rapat Koordinasi dengan OPD/perangkat desa dan Masyarakat terkait Perencanaan Persalinan dan Pencegahan Komplikasi (P4K), termasuk pemantauan ibu hamil risiko tinggi | 13.500.000 | Disetujui Dinkes | Disetujui BPKAD | 13.500.000 |
| 559 | HARAPAN | 1090203 | Upaya deteksi dini, preventif dan respons penyakit | Deteksi/penemuan dini/skrining faktor risiko dan Penyakit Tidak Menular prioritas di masyarakat | Deteksi/penemuan dini/skrining faktor risiko dan Penyakit Tidak Menular prioritas di masyarakat | 109.800.000 | Disetujui Dinkes | Disetujui BPKAD | 109.800.000 |
| 560 | HARAPAN | 1090203 | Upaya deteksi dini, preventif dan respons penyakit | Deteksi/penemuan dini/skrining faktor risiko dan Penyakit Tidak Menular prioritas di masyarakat | Pelaksanaan Follow Up Layanan Quitline Terintegrasi dengan Layanan UBM di FKTP | 0 | Disetujui Dinkes | Disetujui BPKAD | 0 |
| 561 | NAMBLONG | 1090192 | Penurunan AKI dan AKB dan Perecepatan Perbaikan Gizi Masyarakat | Surveilans Kesehatan Gizi dan KIA | Pertemuan validasi dan evaluasi data GIKIA | 25.902.000 | Disetujui Dinkes | Disetujui BPKAD | 25.902.000 |
| 562 | NAMBLONG | 1090192 | Penurunan AKI dan AKB dan Perecepatan Perbaikan Gizi Masyarakat | Surveilans Kesehatan Gizi dan KIA | Pelacakan dan pelaporan kematian dan pelaksanaan otopsi verbal kematian Ibu dan Bayi/balita | 0 | Disetujui Dinkes | Disetujui BPKAD | 0 |
| 563 | NAMBLONG | 1090192 | Penurunan AKI dan AKB dan Perecepatan Perbaikan Gizi Masyarakat | Pelayanan Kesehatan Reproduksi Bagi Calon Pengantin, Pasangan Usia Subur (PUS) | Pelaksanaan penyuluhan dan pelayanan KB, praktik P2GP dan kesehatan reproduksi, pencegahan kekerasan pada perempuan dan anak dan kesehatan penyandang disabilitas | 13.500.000 | Disetujui Dinkes | Disetujui BPKAD | 13.500.000 |
| 564 | HARAPAN | 1090203 | Upaya deteksi dini, preventif dan respons penyakit | Pelayanan Imunisasi (imunisasi bayi, baduta, WUS, antigen baru, BIAS, sweeping, DOFU, Catch up, ORI, BLF, crash program, imunisasi tambahan lainnya, skrining status imunisasi, dll) di Posyandu/ Sekolah/ Pos Imunisasi Lainnya | Pemantauan Kasus KIPI | 1.400.000 | Disetujui Dinkes | Disetujui BPKAD | 1.400.000 |

| No | Puskesmas | kdpuskesmas | Menu | Rincian | Komponen | Pagu | Status DINKES | Status BPKAD | Total Realisasi |
|-----|-----------|-------------|---|--|---|-------------|------------------|-----------------|-----------------|
| 565 | NAMBLONG | 1090192 | Penurunan AKI dan AKB dan Perecepatan Perbaikan Gizi Masyarakat | Pelayanan Kesehatan Reproduksi Bagi Calon Pengantin, Pasangan Usia Subur (PUS) | Pertemuan validasi dan evaluasi data usia produktif dan lansia | 2.234.000 | Disetujui Dinkes | Disetujui BPKAD | 2.234.000 |
| 566 | HARAPAN | 1090203 | Upaya deteksi dini, preventif dan respons penyakit | Pelayanan Imunisasi (imunisasi bayi, baduta, WUS, antigen baru, BIAS, sweeping, DOFU, Catch up, ORI, BLF, crash program, imunisasi tambahan lainnya, skrining status imunisasi, dll) di Posyandu/ Sekolah/ Pos Imunisasi Lainnya | Pelayanan Imunisasi (imunisasi bayi, baduta, WUS, antigen baru, BIAS, sweeping, DOFU, Catch up, ORI, BLF, crash program, imunisasi tambahan lainnya, skrining status imunisasi) di Posyandu/ Sekolah/ Pos Imunisasi Lainnya | 88.678.000 | Disetujui Dinkes | Disetujui BPKAD | 88.678.000 |
| 567 | HARAPAN | 1090203 | Upaya deteksi dini, preventif dan respons penyakit | Penemuan kasus aktif dan pemantauan pengobatan penyakit menular, serta Program Pemberian Obat Pencegahan Masal (POPM) | Pemberian Obat Pencegah Masal (POPM) untuk pencegahan penyakit Filariasis dan Kecacingan, dan pemantauan minum oralit dan Zink pada balita diare serta care seeking Pneumonia | 0 | Disetujui Dinkes | Disetujui BPKAD | 0 |
| 568 | NAMBLONG | 1090192 | Insentif UKM | Pemberian Insentif UKM | Pemberian Insentif UKM bagi pegawai Puskesmas | 440.880.000 | Disetujui Dinkes | Disetujui BPKAD | 373.182.721 |
| 569 | HARAPAN | 1090203 | Upaya deteksi dini, preventif dan respons penyakit | Penemuan kasus aktif penyakit menular | Penemuan kasus PD3I (AFP, campak rubela, dan PD3I lainnya) | 20.200.000 | Disetujui Dinkes | Disetujui BPKAD | 20.200.000 |
| 570 | HARAPAN | 1090203 | Upaya deteksi dini, preventif dan respons penyakit | Penemuan kasus aktif penyakit menular | Deteksi Dini HIV dan IMS | 0 | Disetujui Dinkes | Disetujui BPKAD | 0 |
| 571 | HARAPAN | 1090203 | Upaya deteksi dini, preventif dan respons penyakit | Penemuan kasus aktif penyakit menular | Pelaksanaan Mobile Tes HIV dan IMS pada populasi kunci | 51.200.000 | Disetujui Dinkes | Disetujui BPKAD | 51.200.000 |
| 572 | HARAPAN | 1090203 | Upaya deteksi dini, preventif dan respons penyakit | Penemuan kasus aktif penyakit menular | Tracing Loss to Follow up (LTFU) dan pendampingan minum obat bagi ODHIV | 12.600.000 | Disetujui Dinkes | Disetujui BPKAD | 12.600.000 |
| 573 | HARAPAN | 1090203 | Upaya deteksi dini, preventif dan respons penyakit | Penemuan kasus aktif penyakit menular | Penemuan kasus hepatitis B (HbsAg reaktif) pada bayi usia 9-12 bulan di masyarakat dan pemantauan ibu hamil reaktif HbsAg | 0 | Disetujui Dinkes | Disetujui BPKAD | 0 |
| 574 | HARAPAN | 1090203 | Upaya deteksi dini, preventif dan respons penyakit | Penemuan kasus aktif penyakit menular | Intensifikasi penemuan kasus Kusta Frambusia serta tatalaksana kontak kasus Kusta Frambusia | 5.600.000 | Disetujui Dinkes | Disetujui BPKAD | 5.600.000 |
| 575 | HARAPAN | 1090203 | Upaya deteksi dini, preventif dan respons penyakit | Penemuan kasus aktif TBC | Pemantau minum obat dan terapi pencegahan TBC | 8.400.000 | Disetujui Dinkes | Disetujui BPKAD | 8.400.000 |
| 576 | HARAPAN | 1090203 | Upaya deteksi dini, preventif dan respons penyakit | Penemuan kasus aktif TBC | Penemuan kasus aktif, investigasi kontak, dan pelacakan kasus mangkir | 50.000.000 | Disetujui Dinkes | Disetujui BPKAD | 50.000.000 |
| 577 | HARAPAN | 1090203 | Upaya deteksi dini, preventif dan respons penyakit | Survei vector (DBD, Malaria dan Leptospirosis) dan pengendalian vector (pengasapan/fogging, penyemprotan dinding rumah (IRS), larvasidasi DBD/Malaria dan PSN) | Survei Vektor Malaria, DBD dan Reservoir Leptospirosis | 19.600.000 | Disetujui Dinkes | Disetujui BPKAD | 19.600.000 |
| 578 | HARAPAN | 1090203 | Upaya deteksi dini, preventif dan respons penyakit | Survei vector (DBD, Malaria dan Leptospirosis) dan pengendalian vector (pengasapan/fogging, penyemprotan dinding rumah (IRS), larvasidasi DBD/Malaria dan PSN) | Pengendalian vektor (pengasapan/fogging, penyemprotan dinding rumah (IRS), larvasidasi DBD/Malaria dan PSN) | 11.200.000 | Disetujui Dinkes | Disetujui BPKAD | 11.200.000 |
| 579 | HARAPAN | 1090203 | Upaya deteksi dini, preventif dan respons penyakit | Inpeksi kesehatan lingkungan di Tempat Pengelolaan Pangan (TPP), Tempat Fasilitas Umum (TFU), Sarana Air Minum (SAM), dan Fasyankes | Inspeksi Kesling di Sarana Tempat dan Fasilitas Umum, Sarana Tempat Pengelolaan Pangan, Sarana Air Minum, Fasyankes | 29.800.000 | Disetujui Dinkes | Disetujui BPKAD | 29.800.000 |
| 580 | HARAPAN | 1090203 | Upaya deteksi dini, preventif dan respons penyakit | Inpeksi kesehatan lingkungan di Tempat Pengelolaan Pangan (TPP), Tempat Fasilitas Umum (TFU), Sarana Air Minum (SAM), dan Fasyankes | Surveilans kualitas air minum di tingkat rumah tangga (SKAMRT) | 0 | Disetujui Dinkes | Disetujui BPKAD | 0 |
| 581 | HARAPAN | 1090203 | Upaya deteksi dini, preventif dan respons penyakit | Penyelidikan dan respon kasus atau Kejadian Luar Biasa (KLB) | Verifikasi Sinyal/ Penyelidikan Epidemiologi (PE)/ Pelacakan Kontak Penyakit Berpotensi KLB/Wabah dan Penyakit | 0 | Disetujui Dinkes | Disetujui BPKAD | 0 |

| No | Puskesmas | kdpuskesmas | Menu | Rincian | Komponen | Pagu | Status DINKES | Status BPKAD | Total Realisasi |
|-----|-----------|-------------|---|--|--|-------------|------------------|-----------------|-----------------|
| 582 | HARAPAN | 1090203 | Upaya deteksi dini, preventif dan respons penyakit | Pemberdayaan masyarakat serta pembinaan kader kesehatan dalam penanggulangan permasalahan P2P dan Penyehatan Lingkungan | Pemberdayaan kader masyarakat dalam pencegahan penyakit menular | 7.000.000 | Disetujui Dinkes | Disetujui BPKAD | 7.000.000 |
| 583 | HARAPAN | 1090203 | Upaya deteksi dini, preventif dan respons penyakit | Pemberdayaan masyarakat serta pembinaan kader kesehatan dalam penanggulangan permasalahan P2P dan Penyehatan Lingkungan | Pemberdayaan kader masyarakat terlibat dalam pelaksanaan deteksi dini faktor risiko penyakit tidak menular | 0 | Disetujui Dinkes | Disetujui BPKAD | 0 |
| 584 | HARAPAN | 1090203 | Upaya deteksi dini, preventif dan respons penyakit | Pemberdayaan masyarakat serta pembinaan kader kesehatan dalam penanggulangan permasalahan P2P dan Penyehatan Lingkungan | Pemberdayaan kader masyarakat terlibat dalam pelaksanaan imunisasi dan surveilans PD3I | 0 | Disetujui Dinkes | Disetujui BPKAD | 0 |
| 585 | HARAPAN | 1090203 | Upaya deteksi dini, preventif dan respons penyakit | Pemberdayaan masyarakat serta pembinaan kader kesehatan dalam penanggulangan permasalahan P2P dan Penyehatan Lingkungan | Pemberdayaan kader masyarakat melalui pemicuan untuk implementasi seluruh pilar STBM | 0 | Disetujui Dinkes | Disetujui BPKAD | 0 |
| 586 | HARAPAN | 1090203 | Penguatan Kolaborasi Puskesmas dengan Klinik Pratama dan TPM | Implementasi Penguatan Kolaborasi Puskesmas dengan Jejaringnya dalam mendukung pelaksanaan program prioritas (TB, Hipertensi, dan DM). | Implementasi Penguatan Kolaborasi Puskesmas dengan Klinik Pratama dan TPMD dalam Pelayanan Program Prioritas (TB, Hipertensi, dan DM). | 26.772.000 | Disetujui Dinkes | Disetujui BPKAD | 26.772.000 |
| 587 | HARAPAN | 1090203 | Manajemen Puskesmas | Upaya penguatan perencanaan melalui Mini Lokakarya | Pelaksanaan lokakarya mini lintas sektor triwulanan | 8.640.000 | Disetujui Dinkes | Disetujui BPKAD | 8.640.000 |
| 588 | DEMTA | 1090195 | Pemberian Makanan Tambahan (PMT) berbahan pangan lokal | Persiapan pemberian makanan tambahan berbasis pangan lokal bagi ibu hamil ke dan balita gizi kurang tingkat kab/kota dan puskesmas | Pelatihan tim pelaksana dalam penyiapan pemberian makanan tambahan berbasis pangan lokal bagi ibu hamil ke dan balita gizi kurang tingkat kab/kota dan puskesmas | 7.462.000 | Disetujui Dinkes | Disetujui BPKAD | 7.462.000 |
| 589 | DEMTA | 1090195 | Pemberian Makanan Tambahan (PMT) berbahan pangan lokal | Penyediaan bahan makanan tambahan berbasis pangan lokal bagi ibu hamil ke dan balita gizi kurang | Belanja bahan, dan penyiapan PMT lokal Balita gizi kurang | 135.520.000 | Disetujui Dinkes | Disetujui BPKAD | 135.520.000 |
| 590 | DEMTA | 1090195 | Pemberian Makanan Tambahan (PMT) berbahan pangan lokal | Penyediaan bahan makanan tambahan berbasis pangan lokal bagi ibu hamil ke dan balita gizi kurang | Belanja bahan, dan penyiapan PMT lokal Bumil KEK | 64.800.000 | Disetujui Dinkes | Disetujui BPKAD | 64.800.000 |
| 591 | DEMTA | 1090195 | Penurunan AKI dan AKB dan Perecepatan Perbaikan Gizi Masyarakat | Kunjungan lapangan Pelayanan Kesehatan Ibu dan Anak | Kunjungan lapangan bumil Kurang Energi Kronik, Anemia, Bumil risti, bayi Berat Lahir rendah, dan Bayi Balita dengan masalah Gizi | 141.600.000 | Disetujui Dinkes | Disetujui BPKAD | 141.600.000 |
| 592 | DEMTA | 1090195 | Penurunan AKI dan AKB dan Perecepatan Perbaikan Gizi Masyarakat | Kunjungan lapangan Pelayanan Kesehatan Ibu dan Anak | Kunjungan Pembinaan Pelayanan ANC, Persalinan, PNC bagi Posyandu Prima, Praktik Mandiri, dan Posyandu | 141.600.000 | Disetujui Dinkes | Disetujui BPKAD | 141.600.000 |
| 593 | DEMTA | 1090195 | Penurunan AKI dan AKB dan Perecepatan Perbaikan Gizi Masyarakat | Pelaksanaan Kelas Ibu (Kelas Ibu Hamil, Kelas Ibu Balita) | Pelaksanaan Kelas ibu balita | 41.408.000 | Disetujui Dinkes | Disetujui BPKAD | 41.408.000 |
| 594 | DEMTA | 1090195 | Penurunan AKI dan AKB dan Perecepatan Perbaikan Gizi Masyarakat | Pelaksanaan Kelas Ibu (Kelas Ibu Hamil, Kelas Ibu Balita) | Pelaksanaan Kelas ibu hamil | 34.864.000 | Disetujui Dinkes | Disetujui BPKAD | 34.864.000 |
| 595 | DEMTA | 1090195 | Penurunan AKI dan AKB dan Perecepatan Perbaikan Gizi Masyarakat | Pelayanan Kesehatan Pada Anak Usia Sekolah dan Remaja | Pembinaan Kesehatan Sekolah (termasuk skrining kesehatan) pada anak usia sekolah dan remaja | 38.000.000 | Disetujui Dinkes | Disetujui BPKAD | 38.000.000 |
| 596 | DEMTA | 1090195 | Penurunan AKI dan AKB dan Perecepatan Perbaikan Gizi Masyarakat | Pemantauan Tumbuh Kembang Balita | Lokakarya pembuatan SOP tatalaksana balita dengan masalah gizi dan tumbuh kembang: weight faltering, gizi kurang, gizi buruk, stunting termasuk rujukan | 6.160.000 | Disetujui Dinkes | Disetujui BPKAD | 6.160.000 |
| 597 | DEMTA | 1090195 | Penurunan AKI dan AKB dan Perecepatan Perbaikan Gizi Masyarakat | Pemantauan Tumbuh Kembang Balita | Pendampingan rujukan balita stunting/gizi buruk | 23.600.000 | Disetujui Dinkes | Disetujui BPKAD | 23.600.000 |
| 598 | DEMTA | 1090195 | Penurunan AKI dan AKB dan Perecepatan Perbaikan Gizi Masyarakat | Pemantauan Tumbuh Kembang Balita | Pendampingan Pemberian MPASI Dan ASI Eksklusif | 23.600.000 | Disetujui Dinkes | Disetujui BPKAD | 23.600.000 |

| No | Puskesmas | kdpuskesmas | Menu | Rincian | Komponen | Pagu | Status DINKES | Status BPKAD | Total Realisasi |
|-----|-----------|-------------|---|--|---|-------------|------------------|-----------------|-----------------|
| 599 | DEMTA | 1090195 | Penurunan AKI dan AKB dan Perecepatan Perbaikan Gizi Masyarakat | Program Perencanaan Persalinan dan Pencegahan Komplikasi (P4K) | Rapat Koordinasi dengan OPD/perangkat desa dan Masyarakat terkait Perencanaan Persalinan dan Pencegahan Komplikasi (P4K), termasuk pemantauan ibu hamil risiko tinggi | 12.320.000 | Disetujui Dinkes | Disetujui BPKAD | 12.320.000 |
| 600 | DEMTA | 1090195 | Penurunan AKI dan AKB dan Perecepatan Perbaikan Gizi Masyarakat | Surveilans Kesehatan Gizi dan KIA | Pelacakan dan pelaporan kematian dan pelaksanaan otopsi verbal kematian Ibu dan Bayi/balita | 3.200.000 | Disetujui Dinkes | Disetujui BPKAD | 3.200.000 |
| 601 | DEMTA | 1090195 | Penurunan AKI dan AKB dan Perecepatan Perbaikan Gizi Masyarakat | Surveilans Kesehatan Gizi dan KIA | Pertemuan validasi dan evaluasi data GIKIA | 10.035.000 | Disetujui Dinkes | Disetujui BPKAD | 10.035.000 |
| 602 | DEMTA | 1090195 | Penurunan AKI dan AKB dan Perecepatan Perbaikan Gizi Masyarakat | Pelayanan Kesehatan Reproduksi Bagi Calon Pengantin, Pasangan Usia Subur (PUS) | Pelaksanaan penyuluhan dan pelayanan KB, praktik P2GP dan kesehatan reproduksi, pencegahan kekerasan pada perempuan dan anak dan kesehatan penyandang disabilitas | 26.640.000 | Disetujui Dinkes | Disetujui BPKAD | 26.640.000 |
| 603 | DEMTA | 1090195 | Upaya deteksi dini, preventif dan respons penyakit | Deteksi/penemuan dini/skrining faktor risiko dan Penyakit Tidak Menular prioritas di masyarakat | Deteksi/penemuan dini/skrining faktor risiko dan Penyakit Tidak Menular prioritas di masyarakat | 141.600.000 | Disetujui Dinkes | Disetujui BPKAD | 141.600.000 |
| 604 | DEMTA | 1090195 | Upaya deteksi dini, preventif dan respons penyakit | Deteksi/penemuan dini/skrining faktor risiko dan Penyakit Tidak Menular prioritas di masyarakat | Pelaksanaan Follow Up Layanan Quitline Terintegrasi dengan Layanan UBM di FKTP | 0 | Disetujui Dinkes | Disetujui BPKAD | 0 |
| 605 | DEMTA | 1090195 | Upaya deteksi dini, preventif dan respons penyakit | Pelayanan Imunisasi (imunisasi bayi, baduta, WUS, antigen baru, BIAS, sweeping, DOFU, Catch up, ORI, BLF, crash program, imunisasi tambahan lainnya, skrining status imunisasi, dll) di Posyandu/ Sekolah/ Pos Imunisasi Lainnya | Pemantauan Kasus KIPI | 3.800.000 | Disetujui Dinkes | Disetujui BPKAD | 3.800.000 |
| 606 | DEMTA | 1090195 | Upaya deteksi dini, preventif dan respons penyakit | Pelayanan Imunisasi (imunisasi bayi, baduta, WUS, antigen baru, BIAS, sweeping, DOFU, Catch up, ORI, BLF, crash program, imunisasi tambahan lainnya, skrining status imunisasi, dll) di Posyandu/ Sekolah/ Pos Imunisasi Lainnya | Pelayanan Imunisasi (imunisasi bayi, baduta, WUS, antigen baru, BIAS, sweeping, DOFU, Catch up, ORI, BLF, crash program, imunisasi tambahan lainnya, skrining status imunisasi) di Posyandu/ Sekolah/ Pos Imunisasi Lainnya | 91.200.000 | Disetujui Dinkes | Disetujui BPKAD | 91.200.000 |
| 607 | DEMTA | 1090195 | Upaya deteksi dini, preventif dan respons penyakit | Penemuan kasus aktif dan pemantauan pengobatan penyakit menular, serta Program Pemberian Obat Pencegahan Masal (POPM) | Pemberian Obat Pencegah Masal (POPM) untuk pencegahan penyakit Filariasis dan Kecacingan, dan pemantauan minum oralit dan Zink pada balita diare serta care seeking Pneumonia | 7.600.000 | Disetujui Dinkes | Disetujui BPKAD | 7.600.000 |
| 608 | DEMTA | 1090195 | Upaya deteksi dini, preventif dan respons penyakit | Penemuan kasus aktif penyakit menular | Deteksi Dini HIV dan IMS | 0 | Disetujui Dinkes | Disetujui BPKAD | 0 |
| 609 | DEMTA | 1090195 | Upaya deteksi dini, preventif dan respons penyakit | Penemuan kasus aktif penyakit menular | Pelaksanaan Mobile Tes HIV dan IMS pada populasi kunci | 35.400.000 | Disetujui Dinkes | Disetujui BPKAD | 35.400.000 |
| 610 | DEMTA | 1090195 | Upaya deteksi dini, preventif dan respons penyakit | Penemuan kasus aktif penyakit menular | Tracing Loss to Follow up (LTFU) dan pendampingan minum obat bagi ODHIV | 8.850.000 | Disetujui Dinkes | Disetujui BPKAD | 8.850.000 |
| 611 | DEMTA | 1090195 | Upaya deteksi dini, preventif dan respons penyakit | Penemuan kasus aktif penyakit menular | Penemuan kasus hepatitis B (HBsAg reaktif) pada bayi usia 9-12 bulan di masyarakat dan pemantauan ibu hamil reaktif HbsAg | 0 | Disetujui Dinkes | Disetujui BPKAD | 0 |
| 612 | DEMTA | 1090195 | Upaya deteksi dini, preventif dan respons penyakit | Penemuan kasus aktif TBC | Pemantau minum obat dan terapi pencegahan TBC | 11.800.000 | Disetujui Dinkes | Disetujui BPKAD | 11.800.000 |
| 613 | DEMTA | 1090195 | Upaya deteksi dini, preventif dan respons penyakit | Penemuan kasus aktif TBC | Penemuan kasus aktif, investigasi kontak, dan pelacakan kasus mangkir | 17.700.000 | Disetujui Dinkes | Disetujui BPKAD | 17.700.000 |
| 614 | DEMTA | 1090195 | Upaya deteksi dini, preventif dan respons penyakit | Survei vector (DBD, Malaria dan Leptospirosis) dan pengendalian vector (pengasapan/fogging, penyemprotan dinding rumah (IRS), larvasidasi DBD/Malaria dan PSN) | Survei Vektor Malaria, DBD dan Reservoir Leptospirosis | 2.950.000 | Disetujui Dinkes | Disetujui BPKAD | 2.950.000 |

| No | Puskesmas | kdpuskesmas | Menu | Rincian | Komponen | Pagu | Status DINKES | Status BPKAD | Total Realisasi |
|-----|-----------|-------------|--|--|--|-------------|------------------|-----------------|-----------------|
| 615 | DEMTA | 1090195 | Upaya deteksi dini, preventif dan respons penyakit | Survei vector (DBD, Malaria dan Leptospirosis) dan pengendalian vector (pengasapan/fogging, penyemprotan dinding rumah (IRS), larvasidasi DBD/Malaria dan PSN) | Pengendalian vektor (pengasapan/fogging, penyemprotan dinding rumah (IRS), larvasidasi DBD/Malaria dan PSN) | 5.900.000 | Disetujui Dinkes | Disetujui BPKAD | 5.900.000 |
| 616 | DEMTA | 1090195 | Upaya deteksi dini, preventif dan respons penyakit | Inpeksi kesehatan lingkungan di Tempat Pengelolaan Pangan (TPP), Tempat Fasilitas Umum (TFU), Sarana Air Minum (SAM), dan Fasyankes | Inspeksi Kesling di Sarana Tempat dan Fasilitas Umum, Sarana Tempat Pengelolaan Pangan, Sarana Air Minum, Fasyankes | 1.600.000 | Disetujui Dinkes | Disetujui BPKAD | 1.600.000 |
| 617 | DEMTA | 1090195 | Upaya deteksi dini, preventif dan respons penyakit | Inpeksi kesehatan lingkungan di Tempat Pengelolaan Pangan (TPP), Tempat Fasilitas Umum (TFU), Sarana Air Minum (SAM), dan Fasyankes | Surveilans kualitas air minum di tingkat rumah tangga (SKAMRT) | 2.950.000 | Disetujui Dinkes | Disetujui BPKAD | 2.950.000 |
| 618 | DEMTA | 1090195 | Upaya deteksi dini, preventif dan respons penyakit | Penyelidikan dan respon kasus atau Kejadian Luar Biasa (KLB) | Verifikasi Sinyal/ Penyelidikan Epidemiologi (PE)/ Pelacakan Kontak Penyakit Berpotensi KLB/Wabah dan Penyakit | 0 | Disetujui Dinkes | Disetujui BPKAD | 0 |
| 619 | DEMTA | 1090195 | Upaya deteksi dini, preventif dan respons penyakit | Pemberdayaan masyarakat serta pembinaan kader kesehatan dalam penanggulangan permasalahan P2P dan Penyehatan Lingkungan | Pemberdayaan kader masyarakat dalam pencegahan penyakit menular | 2.950.000 | Disetujui Dinkes | Disetujui BPKAD | 2.950.000 |
| 620 | DEMTA | 1090195 | Upaya deteksi dini, preventif dan respons penyakit | Pemberdayaan masyarakat serta pembinaan kader kesehatan dalam penanggulangan permasalahan P2P dan Penyehatan Lingkungan | Pemberdayaan kader masyarakat terlibat dalam pelaksanaan deteksi dini faktor risiko penyakit tidak menular | 2.950.000 | Disetujui Dinkes | Disetujui BPKAD | 2.950.000 |
| 621 | DEMTA | 1090195 | Upaya deteksi dini, preventif dan respons penyakit | Pemberdayaan masyarakat serta pembinaan kader kesehatan dalam penanggulangan permasalahan P2P dan Penyehatan Lingkungan | Pemberdayaan kader masyarakat melalui pemicuan untuk implementasi seluruh pilar STBM | 0 | Disetujui Dinkes | Disetujui BPKAD | 0 |
| 622 | DEMTA | 1090195 | Insentif UKM | Pemberian Insentif UKM | Pemberian Insentif UKM bagi pegawai Puskesmas | 272.308.000 | Disetujui Dinkes | Disetujui BPKAD | 143.051.296 |
| 623 | DEMTA | 1090195 | Manajemen Puskesmas | Upaya penguatan perencanaan melalui Mini Lokakarya | Pelaksanaan lokakarya mini lintas sektor triwulanan | 10.240.000 | Disetujui Dinkes | Disetujui BPKAD | 10.240.000 |
| 624 | DEMTA | 1090195 | Upaya deteksi dini, preventif dan respons penyakit | Penemuan kasus aktif penyakit menular | Intensifikasi penemuan kasus Kusta Frambusia serta tatalaksana kontak kasus Kusta Frambusia | 2.950.000 | Disetujui Dinkes | Disetujui BPKAD | 2.950.000 |
| 625 | DEMTA | 1090195 | Manajemen Puskesmas | Upaya penguatan perencanaan melalui Mini Lokakarya | Pelaksanaan lokakarya mini bulanan puskesmas | 23.532.000 | Disetujui Dinkes | Disetujui BPKAD | 23.532.000 |
| 626 | AIRU | 1090186 | Penurunan AKI dan AKB dan Perecepatan Perbaikan Gizi Masyarakat Ibu dan Anak | Kunjungan lapangan Pelayanan Kesehatan | Kunjungan lapangan bumil Kurang Energi Kronik, Anemia, Bumil risti, bayi Berat Lahir rendah, dan Bayi Balita dengan masalah Gizi | 33.700.000 | Disetujui Dinkes | Disetujui BPKAD | 33.700.000 |
| 627 | AIRU | 1090186 | Penurunan AKI dan AKB dan Perecepatan Perbaikan Gizi Masyarakat Ibu dan Anak | Kunjungan lapangan Pelayanan Kesehatan | Kunjungan Pembinaan Pelayanan ANC, Persalinan, PNC bagi Posyandu Prima, Praktik Mandiri, dan Posyandu | 33.700.000 | Disetujui Dinkes | Disetujui BPKAD | 33.700.000 |
| 628 | AIRU | 1090186 | Upaya deteksi dini, preventif dan respons penyakit | Deteksi/penemuan dini/skrining faktor risiko dan Penyakit Tidak Menular prioritas di masyarakat | Deteksi/penemuan dini/skrining faktor risiko dan Penyakit Tidak Menular prioritas di masyarakat | 16.220.000 | Disetujui Dinkes | Disetujui BPKAD | 16.220.000 |
| 629 | AIRU | 1090186 | Upaya deteksi dini, preventif dan respons penyakit | Deteksi/penemuan dini/skrining faktor risiko dan Penyakit Tidak Menular prioritas di masyarakat | Pelaksanaan Follow Up Layanan Quitline Terintegrasi dengan Layanan UBM di FKTP | 8.220.000 | Disetujui Dinkes | Disetujui BPKAD | 8.220.000 |
| 630 | AIRU | 1090186 | Upaya deteksi dini, preventif dan respons penyakit | Pelayanan Imunisasi (imunisasi bayi, baduta, WUS, antigen baru, BIAS, sweeping, DOFU, Catch up, ORI, BLF, crash program, imunisasi tambahan lainnya, skrining status imunisasi, dll) di Posyandu/ Sekolah/ Pos Imunisasi Lainnya | Pemantauan Kasus KIPi | 17.250.000 | Disetujui Dinkes | Disetujui BPKAD | 17.250.000 |

| No | Puskesmas | kdpuskesmas | Menu | Rincian | Komponen | Pagu | Status DINKES | Status BPKAD | Total Realisasi |
|-----|-----------|-------------|---|--|---|-------------|------------------|-----------------|-----------------|
| 631 | AIRU | 1090186 | Upaya deteksi dini, preventif dan respons penyakit | Pelayanan Imunisasi (imunisasi bayi, baduta, WUS, antigen baru, BIAS, sweeping, DOFU, Catch up, ORI, BLF, crash program, imunisasi tambahan lainnya, skrining status imunisasi, dll) di Posyandu/ Sekolah/ Pos Imunisasi Lainnya | Pelayanan Imunisasi (imunisasi bayi, baduta, WUS, antigen baru, BIAS, sweeping, DOFU, Catch up, ORI, BLF, crash program, imunisasi tambahan lainnya, skrining status imunisasi) di Posyandu/ Sekolah/ Pos Imunisasi Lainnya | 18.700.000 | Disetujui Dinkes | Disetujui BPKAD | 18.700.000 |
| 632 | AIRU | 1090186 | Upaya deteksi dini, preventif dan respons penyakit | Penemuan kasus aktif dan pemantauan pengobatan penyakit menular, serta Program Pemberian Obat Pencegahan Masal (POPM) | Pemberian Obat Pencegah Masal (POPM) untuk pencegahan penyakit Filariasis dan Kecacingan, dan pemantauan minum oralit dan Zink pada balita diare serta care seeking Pneumonia | 18.700.000 | Disetujui Dinkes | Disetujui BPKAD | 18.700.000 |
| 633 | AIRU | 1090186 | Upaya deteksi dini, preventif dan respons penyakit | Penemuan kasus aktif penyakit menular | Intensifikasi penemuan kasus Kusta Frambusia serta tatalaksana kontak kasus Kusta Frambusia | 14.960.000 | Disetujui Dinkes | Disetujui BPKAD | 14.960.000 |
| 634 | AIRU | 1090186 | Upaya deteksi dini, preventif dan respons penyakit | Penemuan kasus aktif penyakit menular | Penemuan kasus hepatitis B (HBsAg reaktif) pada bayi usia 9-12 bulan di masyarakat dan pemantauan ibu hamil reaktif HbsAg | 18.700.000 | Disetujui Dinkes | Disetujui BPKAD | 18.700.000 |
| 635 | PAGAI | 1090561 | Pemberian Makanan Tambahan (PMT) berbahan pangan lokal | Persiapan pemberian makanan tambahan berbasis pangan lokal bagi ibu hamil ke dan balita gizi kurang tingkat kab/kota dan puskesmas | Pelatihan tim pelaksana dalam penyiapan pemberian makanan tambahan berbasis pangan lokal bagi ibu hamil ke dan balita gizi kurang tingkat kab/kota dan puskesmas | 2.785.600 | Disetujui Dinkes | Disetujui BPKAD | 2.785.600 |
| 636 | PAGAI | 1090561 | Pemberian Makanan Tambahan (PMT) berbahan pangan lokal | Penyediaan bahan makanan tambahan berbasis pangan lokal bagi ibu hamil ke dan balita gizi kurang | Belanja bahan, dan penyiapan PMT lokal Balita gizi kurang | 112.112.000 | Disetujui Dinkes | Disetujui BPKAD | 112.112.000 |
| 637 | PAGAI | 1090561 | Pemberian Makanan Tambahan (PMT) berbahan pangan lokal | Penyediaan bahan makanan tambahan berbasis pangan lokal bagi ibu hamil ke dan balita gizi kurang | Belanja bahan, dan penyiapan PMT lokal Bumil KEK | 181.440.000 | Disetujui Dinkes | Disetujui BPKAD | 181.440.000 |
| 638 | PAGAI | 1090561 | Penurunan AKI dan AKB dan Perecepatan Perbaikan Gizi Masyarakat | Kunjungan lapangan Pelayanan Kesehatan Ibu dan Anak | Kunjungan Pembinaan Pelayanan ANC, Persalinan, PNC bagi Posyandu Prima, Praktik Mandiri, dan Posyandu | 75.360.000 | Disetujui Dinkes | Disetujui BPKAD | 75.360.000 |
| 639 | PAGAI | 1090561 | Penurunan AKI dan AKB dan Perecepatan Perbaikan Gizi Masyarakat | Kunjungan lapangan Pelayanan Kesehatan Ibu dan Anak | Kunjungan lapangan bumil Kurang Energi Kronik, Anemia, Bumil risti, bayi Berat Lahir rendah, dan Bayi Balita dengan masalah Gizi | 94.200.000 | Disetujui Dinkes | Disetujui BPKAD | 94.200.000 |
| 640 | PAGAI | 1090561 | Penurunan AKI dan AKB dan Perecepatan Perbaikan Gizi Masyarakat | Pelaksanaan Kelas Ibu (Kelas Ibu Hamil, Kelas Ibu Balita) | Pelaksanaan Kelas ibu balita | 25.200.000 | Disetujui Dinkes | Disetujui BPKAD | 25.200.000 |
| 641 | PAGAI | 1090561 | Penurunan AKI dan AKB dan Perecepatan Perbaikan Gizi Masyarakat | Pelaksanaan Kelas Ibu (Kelas Ibu Hamil, Kelas Ibu Balita) | Pelaksanaan Kelas ibu hamil | 25.200.000 | Disetujui Dinkes | Disetujui BPKAD | 25.200.000 |
| 642 | PAGAI | 1090561 | Penurunan AKI dan AKB dan Perecepatan Perbaikan Gizi Masyarakat | Pelayanan Kesehatan Pada Anak Usia Sekolah dan Remaja | Pembinaan Kesehatan Sekolah (termasuk skrining kesehatan) pada anak usia sekolah dan remaja | 18.840.000 | Disetujui Dinkes | Disetujui BPKAD | 18.840.000 |
| 643 | PAGAI | 1090561 | Penurunan AKI dan AKB dan Perecepatan Perbaikan Gizi Masyarakat | Pemantauan Tumbuh Kembang Balita | Lokakarya pembuatan SOP tatalaksana balita dengan masalah gizi dan tumbuh kembang: weight faltering, gizi kurang, gizi buruk, stunting termasuk rujukan | 14.190.000 | Disetujui Dinkes | Disetujui BPKAD | 14.190.000 |
| 644 | PAGAI | 1090561 | Penurunan AKI dan AKB dan Perecepatan Perbaikan Gizi Masyarakat | Pemantauan Tumbuh Kembang Balita | Pendampingan Pemberian MPASI Dan ASI Eksklusif | 9.420.000 | Disetujui Dinkes | Disetujui BPKAD | 9.420.000 |
| 645 | PAGAI | 1090561 | Penurunan AKI dan AKB dan Perecepatan Perbaikan Gizi Masyarakat | Program Perencanaan Persalinan dan Pencegahan Komplikasi (P4K) | Rapat Koordinasi dengan OPD/perangkat desa dan Masyarakat terkait Perencanaan Persalinan dan Pencegahan Komplikasi (P4K), termasuk pemantauan ibu hamil risiko tinggi | 12.600.000 | Disetujui Dinkes | Disetujui BPKAD | 12.600.000 |
| 646 | PAGAI | 1090561 | Penurunan AKI dan AKB dan Perecepatan Perbaikan Gizi Masyarakat | Surveilans Kesehatan Gizi dan KIA | Pertemuan validasi dan evaluasi data GIKIA | 9.180.000 | Disetujui Dinkes | Disetujui BPKAD | 9.180.000 |
| 647 | PAGAI | 1090561 | Penurunan AKI dan AKB dan Perecepatan Perbaikan Gizi Masyarakat | Pelayanan Kesehatan Reproduksi Bagi Calon Pengantin, Pasangan Usia Subur (PUS) | Pertemuan validasi dan evaluasi data usia produktif dan lansia | 2.306.000 | Disetujui Dinkes | Disetujui BPKAD | 2.306.000 |

| No | Puskesmas | kdpuskesmas | Menu | Rincian | Komponen | Pagu | Status DINKES | Status BPKAD | Total Realisasi |
|-----|-----------|-------------|---|--|---|------------|------------------|-----------------|-----------------|
| 648 | PAGAI | 1090561 | Penurunan AKI dan AKB dan Perecepatan Perbaikan Gizi Masyarakat | Pelayanan Kesehatan Reproduksi Bagi Calon Pengantin, Pasangan Usia Subur (PUS) | Pelaksanaan penyuluhan dan pelayanan KB, praktik P2GP dan kesehatan reproduksi, pencegahan kekerasan pada perempuan dan anak dan kesehatan penyandang disabilitas | 14.310.000 | Disetujui Dinkes | Disetujui BPKAD | 14.310.000 |
| 649 | PAGAI | 1090561 | Upaya deteksi dini, preventif dan respons penyakit | Deteksi/penemuan dini/skrining faktor risiko dan Penyakit Tidak Menular prioritas di masyarakat | Deteksi/penemuan dini/skrining faktor risiko dan Penyakit Tidak Menular prioritas di masyarakat | 56.520.000 | Disetujui Dinkes | Disetujui BPKAD | 56.520.000 |
| 650 | PAGAI | 1090561 | Upaya deteksi dini, preventif dan respons penyakit | Pelayanan Imunisasi (imunisasi bayi, baduta, WUS, antigen baru, BIAS, sweeping, DOFU, Catch up, ORI, BLF, crash program, imunisasi tambahan lainnya, skrining status imunisasi, dll) di Posyandu/ Sekolah/ Pos Imunisasi Lainnya | Pelayanan Imunisasi (imunisasi bayi, baduta, WUS, antigen baru, BIAS, sweeping, DOFU, Catch up, ORI, BLF, crash program, imunisasi tambahan lainnya, skrining status imunisasi) di Posyandu/ Sekolah/ Pos Imunisasi Lainnya | 56.520.000 | Disetujui Dinkes | Disetujui BPKAD | 56.520.000 |
| 651 | PAGAI | 1090561 | Upaya deteksi dini, preventif dan respons penyakit | Penemuan kasus aktif dan pemantauan pengobatan penyakit menular, serta Program Pemberian Obat Pencegahan Masal (POPM) | Pemberian Obat Pencegah Masal (POPM) untuk pencegahan penyakit Filariasis dan Kecacingan, dan pemantauan minum oralit dan Zink pada balita diare serta care seeking Pneumonia | 9.420.000 | Disetujui Dinkes | Disetujui BPKAD | 9.420.000 |
| 652 | PAGAI | 1090561 | Upaya deteksi dini, preventif dan respons penyakit | Penemuan kasus aktif penyakit menular | Penemuan kasus PD3I (AFP, campak rubela, dan PD3I lainnya) | 28.260.000 | Disetujui Dinkes | Disetujui BPKAD | 28.260.000 |
| 653 | PAGAI | 1090561 | Upaya deteksi dini, preventif dan respons penyakit | Penemuan kasus aktif penyakit menular | Deteksi Dini HIV dan IMS | 0 | Disetujui Dinkes | Disetujui BPKAD | 0 |
| 654 | PAGAI | 1090561 | Upaya deteksi dini, preventif dan respons penyakit | Penemuan kasus aktif penyakit menular | Pelaksanaan Mobile Tes HIV dan IMS pada populasi kunci | 28.260.000 | Disetujui Dinkes | Disetujui BPKAD | 28.260.000 |
| 655 | PAGAI | 1090561 | Upaya deteksi dini, preventif dan respons penyakit | Penemuan kasus aktif penyakit menular | Tracing Loss to Follow up (LTFU) dan pendampingan minum obat bagi ODHIV | 18.840.000 | Disetujui Dinkes | Disetujui BPKAD | 18.840.000 |
| 656 | PAGAI | 1090561 | Upaya deteksi dini, preventif dan respons penyakit | Penemuan kasus aktif penyakit menular | Penemuan kasus hepatitis B (HBsAg reaktif) pada bayi usia 9-12 bulan di masyarakat dan pemantauan ibu hamil reaktif HbsAg | 18.840.000 | Disetujui Dinkes | Disetujui BPKAD | 18.840.000 |
| 657 | PAGAI | 1090561 | Upaya deteksi dini, preventif dan respons penyakit | Penemuan kasus aktif penyakit menular | Intensifikasi penemuan kasus Kusta Frambusia serta tatalaksana kontak kasus Kusta Frambusia | 18.840.000 | Disetujui Dinkes | Disetujui BPKAD | 18.840.000 |
| 658 | PAGAI | 1090561 | Upaya deteksi dini, preventif dan respons penyakit | Penemuan kasus aktif TBC | Pemantau minum obat dan terapi pencegahan TBC | 18.840.000 | Disetujui Dinkes | Disetujui BPKAD | 18.840.000 |
| 659 | PAGAI | 1090561 | Upaya deteksi dini, preventif dan respons penyakit | Penemuan kasus aktif TBC | Penemuan kasus aktif, investigasi kontak, dan pelacakan kasus mangkir | 18.840.000 | Disetujui Dinkes | Disetujui BPKAD | 18.840.000 |
| 660 | PAGAI | 1090561 | Upaya deteksi dini, preventif dan respons penyakit | Survei vector (DBD, Malaria dan Leptospirosis) dan pengendalian vector (pengasapan/fogging, penyemprotan dinding rumah (IRS), larvasidasi DBD/Malaria dan PSN) | Survei Vektor Malaria, DBD dan Reservoir Leptospirosis | 0 | Disetujui Dinkes | Disetujui BPKAD | 0 |
| 661 | PAGAI | 1090561 | Upaya deteksi dini, preventif dan respons penyakit | Survei vector (DBD, Malaria dan Leptospirosis) dan pengendalian vector (pengasapan/fogging, penyemprotan dinding rumah (IRS), larvasidasi DBD/Malaria dan PSN) | Pengendalian vektor (pengasapan/fogging, penyemprotan dinding rumah (IRS), larvasidasi DBD/Malaria dan PSN) | 9.420.000 | Disetujui Dinkes | Disetujui BPKAD | 9.420.000 |
| 662 | PAGAI | 1090561 | Upaya deteksi dini, preventif dan respons penyakit | Inpeksi kesehatan lingkungan di Tempat Pengelolaan Pangan (TPP), Tempat Fasilitas Umum (TFU), Sarana Air Minum (SAM), dan Fasyankes | Inspeksi Kesling di Sarana Tempat dan Fasilitas Umum, Sarana Tempat Pengelolaan Pangan, Sarana Air Minum, Fasyankes | 4.710.000 | Disetujui Dinkes | Disetujui BPKAD | 4.710.000 |
| 663 | PAGAI | 1090561 | Upaya deteksi dini, preventif dan respons penyakit | Inpeksi kesehatan lingkungan di Tempat Pengelolaan Pangan (TPP), Tempat Fasilitas Umum (TFU), Sarana Air Minum (SAM), dan Fasyankes | Surveilans kualitas air minum di tingkat rumah tangga (SKAMRT) | 4.710.000 | Disetujui Dinkes | Disetujui BPKAD | 4.710.000 |

| No | Puskesmas | kdpuskesmas | Menu | Rincian | Komponen | Pagu | Status DINKES | Status BPKAD | Total Realisasi |
|-----|-----------|-------------|---|--|--|-------------|------------------|-----------------|-----------------|
| 664 | PAGAI | 1090561 | Upaya deteksi dini, preventif dan respons penyakit | Penyelidikan dan respon kasus atau Kejadian Luar Biasa (KLB) | Verifikasi Sinyal/ Penyelidikan Epidemiologi (PE)/ Pelacakan Kontak Penyakit Berpotensi KLB/Wabah dan Penyakit | 4.710.000 | Disetujui Dinkes | Disetujui BPKAD | 4.710.000 |
| 665 | PAGAI | 1090561 | Upaya deteksi dini, preventif dan respons penyakit | Pemberdayaan masyarakat serta pembinaan kader kesehatan dalam penanggulangan permasalahan P2P dan Penyehatan Lingkungan | Pemberdayaan kader masyarakat dalam pencegahan penyakit menular | 14.130.000 | Disetujui Dinkes | Disetujui BPKAD | 14.130.000 |
| 666 | PAGAI | 1090561 | Upaya deteksi dini, preventif dan respons penyakit | Pemberdayaan masyarakat serta pembinaan kader kesehatan dalam penanggulangan permasalahan P2P dan Penyehatan Lingkungan | Pemberdayaan kader masyarakat terlibat dalam pelaksanaan deteksi dini faktor risiko penyakit tidak menular | 9.420.000 | Disetujui Dinkes | Disetujui BPKAD | 9.420.000 |
| 667 | PAGAI | 1090561 | Upaya deteksi dini, preventif dan respons penyakit | Pemberdayaan masyarakat serta pembinaan kader kesehatan dalam penanggulangan permasalahan P2P dan Penyehatan Lingkungan | Pemberdayaan kader masyarakat melalui pemicuan untuk implementasi seluruh pilar STBM | 18.840.000 | Disetujui Dinkes | Disetujui BPKAD | 18.840.000 |
| 668 | PAGAI | 1090561 | Insentif UKM | Pemberian Insentif UKM | Pemberian Insentif UKM bagi pegawai Puskesmas | 227.343.000 | Disetujui Dinkes | Disetujui BPKAD | 215.802.768 |
| 669 | PAGAI | 1090561 | Manajemen Puskesmas | Penguatan Integrasi Layanan Primer | Pendampingan pelaksanaan ILP di posyandu prima/pustu dan posyandu | 10.452.000 | Disetujui Dinkes | Disetujui BPKAD | 10.452.000 |
| 670 | PAGAI | 1090561 | Manajemen Puskesmas | Upaya penguatan perencanaan melalui Mini Lokakarya | Pelaksanaan lokakarya mini lintas sektor triwulanan | 8.288.000 | Disetujui Dinkes | Disetujui BPKAD | 8.288.000 |
| 671 | PAGAI | 1090561 | Manajemen Puskesmas | Dukungan internet untuk pelayanan kesehatan | Dukungan Internet Untuk Pelayanan Kesehatan | 2.400.000 | Disetujui Dinkes | Disetujui BPKAD | 2.400.000 |
| 672 | PAGAI | 1090561 | Manajemen Puskesmas | Penguatan Integrasi Layanan Primer | Transport kunjungan rumah kader posyandu | 7.200.000 | Disetujui Dinkes | Disetujui BPKAD | 7.200.000 |
| 673 | PAGAI | 1090561 | Manajemen Puskesmas | Upaya penguatan perencanaan melalui Mini Lokakarya | Pelaksanaan lokakarya mini bulanan puskesmas | 11.448.000 | Disetujui Dinkes | Disetujui BPKAD | 11.448.000 |
| 674 | LEREH | 1090185 | Pemberian Makanan Tambahan (PMT) berbahan pangan lokal | Persiapan pemberian makanan tambahan berbasis pangan lokal bagi ibu hamil ke dan balita gizi kurang tingkat kab/kota dan puskesmas | Pelatihan tim pelaksana dalam penyiapan pemberian makanan tambahan berbasis pangan lokal bagi ibu hamil ke dan balita gizi kurang tingkat kab/kota dan puskesmas | 16.537.000 | Disetujui Dinkes | Disetujui BPKAD | 16.537.000 |
| 675 | LEREH | 1090185 | Pemberian Makanan Tambahan (PMT) berbahan pangan lokal | Penyediaan bahan makanan tambahan berbasis pangan lokal bagi ibu hamil ke dan balita gizi kurang | Belanja bahan, dan penyiapan PMT lokal Balita gizi kurang | 241.472.000 | Disetujui Dinkes | Disetujui BPKAD | 137.984.000 |
| 676 | LEREH | 1090185 | Pemberian Makanan Tambahan (PMT) berbahan pangan lokal | Penyediaan bahan makanan tambahan berbasis pangan lokal bagi ibu hamil ke dan balita gizi kurang | Belanja bahan, dan penyiapan PMT lokal Bumil KEK | 136.080.000 | Disetujui Dinkes | Disetujui BPKAD | 126.360.000 |
| 677 | LEREH | 1090185 | Penurunan AKI dan AKB dan Perecepatan Perbaikan Gizi Masyarakat | Pelaksanaan Kelas Ibu (Kelas Ibu Hamil, Kelas Ibu Balita) | Pelaksanaan Kelas ibu hamil | 13.920.000 | Disetujui Dinkes | Disetujui BPKAD | 13.920.000 |
| 678 | LEREH | 1090185 | Penurunan AKI dan AKB dan Perecepatan Perbaikan Gizi Masyarakat | Pelaksanaan Kelas Ibu (Kelas Ibu Hamil, Kelas Ibu Balita) | Pelaksanaan Kelas ibu balita | 18.560.000 | Disetujui Dinkes | Disetujui BPKAD | 18.560.000 |
| 679 | LEREH | 1090185 | Penurunan AKI dan AKB dan Perecepatan Perbaikan Gizi Masyarakat | Kunjungan lapangan Pelayanan Kesehatan Ibu dan Anak | Kunjungan lapangan bumil Kurang Energi Kronik, Anemia, Bumil risti, bayi Berat Lahir rendah, dan Bayi Balita dengan masalah Gizi | 141.300.000 | Disetujui Dinkes | Disetujui BPKAD | 141.300.000 |
| 680 | LEREH | 1090185 | Penurunan AKI dan AKB dan Perecepatan Perbaikan Gizi Masyarakat | Kunjungan lapangan Pelayanan Kesehatan Ibu dan Anak | Kunjungan Pembinaan Pelayanan ANC, Persalinan, PNC bagi Posyandu Prima, Praktik Mandiri, dan Posyandu | 138.860.000 | Disetujui Dinkes | Disetujui BPKAD | 138.860.000 |
| 681 | LEREH | 1090185 | Penurunan AKI dan AKB dan Perecepatan Perbaikan Gizi Masyarakat | Pelayanan Kesehatan Pada Anak Usia Sekolah dan Remaja | Pembinaan Kesehatan Sekolah (termasuk skrining kesehatan) pada anak usia sekolah dan remaja | 30.140.000 | Disetujui Dinkes | Disetujui BPKAD | 30.140.000 |
| 682 | LEREH | 1090185 | Penurunan AKI dan AKB dan Perecepatan Perbaikan Gizi Masyarakat | Pemantauan Tumbuh Kembang Balita | Pendampingan rujukan balita stunting/gizi buruk | 106.000 | Disetujui Dinkes | Disetujui BPKAD | 106.000 |
| 683 | LEREH | 1090185 | Penurunan AKI dan AKB dan Perecepatan Perbaikan Gizi Masyarakat | Surveilans Kesehatan Gizi dan KIA | Pertemuan validasi dan evaluasi data GIKIA | 18.000.000 | Disetujui Dinkes | Disetujui BPKAD | 18.000.000 |

| No | Puskesmas | kdpuskesmas | Menu | Rincian | Komponen | Pagu | Status DINKES | Status BPKAD | Total Realisasi |
|-----|-----------|-------------|---|--|---|-------------|------------------|-----------------|-----------------|
| 684 | LEREH | 1090185 | Penurunan AKI dan AKB dan Perecepatan Perbaikan Gizi Masyarakat | Pelayanan Kesehatan Reproduksi Bagi Calon Pengantin, Pasangan Usia Subur (PUS) | Pelaksanaan penyuluhan dan pelayanan KB, praktik P2GP dan kesehatan reproduksi, pencegahan kekerasan pada perempuan dan anak dan kesehatan penyandang disabilitas | 13.920.000 | Disetujui Dinkes | Disetujui BPKAD | 13.920.000 |
| 685 | LEREH | 1090185 | Penurunan AKI dan AKB dan Perecepatan Perbaikan Gizi Masyarakat | Surveilans Kesehatan Gizi dan KIA | Pelacakan dan pelaporan kematian dan pelaksanaan otopsi verbal kematian Ibu dan Bayi/balita | 6.960.000 | Disetujui Dinkes | Disetujui BPKAD | 6.960.000 |
| 686 | LEREH | 1090185 | Insentif UKM | Pemberian Insentif UKM | Pemberian Insentif UKM bagi pegawai Puskesmas | 278.118.000 | Disetujui Dinkes | Disetujui BPKAD | 184.429.706 |
| 687 | LEREH | 1090185 | Upaya deteksi dini, preventif dan respons penyakit | Deteksi/penemuan dini/skrining faktor risiko dan Penyakit Tidak Menular prioritas di masyarakat | Deteksi/penemuan dini/skrining faktor risiko dan Penyakit Tidak Menular prioritas di masyarakat | 20.880.000 | Disetujui Dinkes | Disetujui BPKAD | 20.880.000 |
| 688 | LEREH | 1090185 | Upaya deteksi dini, preventif dan respons penyakit | Pelayanan Imunisasi (imunisasi bayi, baduta, WUS, antigen baru, BIAS, sweeping, DOFU, Catch up, ORI, BLF, crash program, imunisasi tambahan lainnya, skrining status imunisasi, dll) di Posyandu/ Sekolah/ Pos Imunisasi Lainnya | Pelayanan Imunisasi (imunisasi bayi, baduta, WUS, antigen baru, BIAS, sweeping, DOFU, Catch up, ORI, BLF, crash program, imunisasi tambahan lainnya, skrining status imunisasi) di Posyandu/ Sekolah/ Pos Imunisasi Lainnya | 99.760.000 | Disetujui Dinkes | Disetujui BPKAD | 99.760.000 |
| 689 | LEREH | 1090185 | Upaya deteksi dini, preventif dan respons penyakit | Pelayanan Imunisasi (imunisasi bayi, baduta, WUS, antigen baru, BIAS, sweeping, DOFU, Catch up, ORI, BLF, crash program, imunisasi tambahan lainnya, skrining status imunisasi, dll) di Posyandu/ Sekolah/ Pos Imunisasi Lainnya | Pemantauan Kasus KIPi | 13.340.000 | Disetujui Dinkes | Disetujui BPKAD | 13.340.000 |
| 690 | LEREH | 1090185 | Upaya deteksi dini, preventif dan respons penyakit | Penemuan kasus aktif penyakit menular | Deteksi Dini HIV dan IMS | 0 | Disetujui Dinkes | Disetujui BPKAD | 0 |
| 691 | LEREH | 1090185 | Upaya deteksi dini, preventif dan respons penyakit | Penemuan kasus aktif penyakit menular | Intensifikasi penemuan kasus Kusta Frambusia serta tatalaksana kontak kasus Kusta Frambusia | 5.800.000 | Disetujui Dinkes | Disetujui BPKAD | 5.800.000 |
| 692 | LEREH | 1090185 | Upaya deteksi dini, preventif dan respons penyakit | Penemuan kasus aktif penyakit menular | Penemuan kasus hepatitis B (HBsAg reaktif) pada bayi usia 9-12 bulan di masyarakat dan pemantauan ibu hamil reaktif HbsAg | 8.410.000 | Disetujui Dinkes | Disetujui BPKAD | 8.410.000 |
| 693 | LEREH | 1090185 | Upaya deteksi dini, preventif dan respons penyakit | Penemuan kasus aktif penyakit menular | Penemuan kasus PD3I (AFP, campak rubela, dan PD3I lainnya) | 4.050.000 | Disetujui Dinkes | Disetujui BPKAD | 4.050.000 |
| 694 | LEREH | 1090185 | Upaya deteksi dini, preventif dan respons penyakit | Penemuan kasus aktif TBC | Pemantau minum obat dan terapi pencegahan TBC | 1.160.000 | Disetujui Dinkes | Disetujui BPKAD | 1.160.000 |
| 695 | LEREH | 1090185 | Upaya deteksi dini, preventif dan respons penyakit | Penemuan kasus aktif TBC | Penemuan kasus aktif, investigasi kontak, dan pelacakan kasus mangkir | 2.280.000 | Disetujui Dinkes | Disetujui BPKAD | 2.280.000 |
| 696 | LEREH | 1090185 | Upaya deteksi dini, preventif dan respons penyakit | Inpeksi kesehatan lingkungan di Tempat Pengelolaan Pangan (TPP), Tempat Fasilitas Umum (TFU), Sarana Air Minum (SAM), dan Fasyankes | Inspeksi Kesling di Sarana Tempat dan Fasilitas Umum, Sarana Tempat Pengelolaan Pangan, Sarana Air Minum, Fasyankes | 2.280.000 | Disetujui Dinkes | Disetujui BPKAD | 2.280.000 |
| 697 | LEREH | 1090185 | Upaya deteksi dini, preventif dan respons penyakit | Inpeksi kesehatan lingkungan di Tempat Pengelolaan Pangan (TPP), Tempat Fasilitas Umum (TFU), Sarana Air Minum (SAM), dan Fasyankes | Surveilans kualitas air minum di tingkat rumah tangga (SKAMRT) | 12.000.000 | Disetujui Dinkes | Disetujui BPKAD | 12.000.000 |
| 698 | LEREH | 1090185 | Upaya deteksi dini, preventif dan respons penyakit | Pemberdayaan masyarakat serta pembinaan kader kesehatan dalam penanggulangan permasalahan P2P dan Penyehatan Lingkungan | Pemberdayaan kader masyarakat dalam pencegahan penyakit menular | 2.000.000 | Disetujui Dinkes | Disetujui BPKAD | 2.000.000 |
| 699 | LEREH | 1090185 | Upaya deteksi dini, preventif dan respons penyakit | Penemuan kasus aktif dan pemantauan pengobatan penyakit menular, serta Program Pemberian Obat Pencegahan Masal (POPM) | Pemberian Obat Pencegah Masal (POPM) untuk pencegahan penyakit Filariasis dan Kecacingan, dan pemantauan minum oralit dan Zink pada balita diare serta care seeking Pneumonia | 5.800.000 | Disetujui Dinkes | Disetujui BPKAD | 5.800.000 |

| No | Puskesmas | kdpuskesmas | Menu | Rincian | Komponen | Pagu | Status DINKES | Status BPKAD | Total Realisasi |
|-----|------------|-------------|---|---|---|-------------|------------------|-----------------|-----------------|
| 700 | LEREH | 1090185 | Manajemen Puskesmas | Upaya penguatan perencanaan melalui Mini Lokakarya | Pelaksanaan lokakarya mini bulanan puskesmas | 28.420.000 | Disetujui Dinkes | Disetujui BPKAD | 28.420.000 |
| 701 | LEREH | 1090185 | Manajemen Puskesmas | Upaya penguatan perencanaan melalui Mini Lokakarya | Pelaksanaan lokakarya mini lintas sektor triwulanan | 5.540.000 | Disetujui Dinkes | Disetujui BPKAD | 5.540.000 |
| 702 | LEREH | 1090185 | Upaya deteksi dini, preventif dan respons penyakit | Pemberdayaan masyarakat serta pembinaan kader kesehatan dalam penanggulangan permasalahan P2P dan Penyehatan Lingkungan | Pemberdayaan kader masyarakat melalui pemicuan untuk implementasi seluruh pilar STBM | 0 | Disetujui Dinkes | Disetujui BPKAD | 0 |
| 703 | LEREH | 1090185 | Upaya deteksi dini, preventif dan respons penyakit | Pemberdayaan masyarakat serta pembinaan kader kesehatan dalam penanggulangan permasalahan P2P dan Penyehatan Lingkungan | Pemberdayaan kader masyarakat terlibat dalam pelaksanaan deteksi dini faktor risiko penyakit tidak menular | 1.600.000 | Disetujui Dinkes | Disetujui BPKAD | 1.600.000 |
| 704 | NIMBOKRANG | 1090193 | Pemberian Makanan Tambahan (PMT) berbahan pangan lokal | Penyediaan bahan makanan tambahan berbasis pangan lokal bagi ibu hamil kek dan balita gizi kurang | Belanja bahan, dan penyiapan PMT lokal Balita gizi kurang | 108.416.000 | Disetujui Dinkes | Disetujui BPKAD | 108.416.000 |
| 705 | NIMBOKRANG | 1090193 | Pemberian Makanan Tambahan (PMT) berbahan pangan lokal | Penyediaan bahan makanan tambahan berbasis pangan lokal bagi ibu hamil kek dan balita gizi kurang | Belanja bahan, dan penyiapan PMT lokal Bumil KEK | 110.160.000 | Disetujui Dinkes | Disetujui BPKAD | 110.160.000 |
| 706 | NIMBOKRANG | 1090193 | Pemberian Makanan Tambahan (PMT) berbahan pangan lokal | Persiapan pemberian makanan tambahan berbasis pangan lokal bagi ibu hamil kek dan balita gizi kurang tingkat kab/kota dan puskesmas | Pelatihan tim pelaksana dalam penyiapan pemberian makanan tambahan berbasis pangan lokal bagi ibu hamil kek dan balita gizi kurang tingkat kab/kota dan puskesmas | 10.475.500 | Disetujui Dinkes | Disetujui BPKAD | 10.475.500 |
| 707 | NIMBOKRANG | 1090193 | Penurunan AKI dan AKB dan Perecepatan Perbaikan Gizi Masyarakat | Kunjungan lapangan Pelayanan Kesehatan Ibu dan Anak | Kunjungan lapangan bumil Kurang Energi Kronik, Anemia, Bumil risti, bayi Berat Lahir rendah, dan Bayi Balita dengan masalah Gizi | 24.000.000 | Disetujui Dinkes | Disetujui BPKAD | 24.000.000 |
| 708 | NIMBOKRANG | 1090193 | Penurunan AKI dan AKB dan Perecepatan Perbaikan Gizi Masyarakat | Kunjungan lapangan Pelayanan Kesehatan Ibu dan Anak | Kunjungan Pembinaan Pelayanan ANC, Persalinan, PNC bagi Posyandu Prima, Praktik Mandiri, dan Posyandu | 32.000.000 | Disetujui Dinkes | Disetujui BPKAD | 32.000.000 |
| 709 | NIMBOKRANG | 1090193 | Penurunan AKI dan AKB dan Perecepatan Perbaikan Gizi Masyarakat | Pelaksanaan Kelas Ibu (Kelas Ibu Hamil, Kelas Ibu Balita) | Pelaksanaan Kelas ibu balita | 218.760.000 | Disetujui Dinkes | Disetujui BPKAD | 218.760.000 |
| 710 | NIMBOKRANG | 1090193 | Penurunan AKI dan AKB dan Perecepatan Perbaikan Gizi Masyarakat | Pelaksanaan Kelas Ibu (Kelas Ibu Hamil, Kelas Ibu Balita) | Pelaksanaan Kelas ibu hamil | 109.032.000 | Disetujui Dinkes | Disetujui BPKAD | 109.032.000 |
| 711 | NIMBOKRANG | 1090193 | Penurunan AKI dan AKB dan Perecepatan Perbaikan Gizi Masyarakat | Pelayanan Kesehatan Pada Anak Usia Sekolah dan Remaja | Pembinaan Kesehatan Sekolah (termasuk skrining kesehatan) pada anak usia sekolah dan remaja | 28.950.000 | Disetujui Dinkes | Disetujui BPKAD | 28.950.000 |
| 712 | NIMBOKRANG | 1090193 | Penurunan AKI dan AKB dan Perecepatan Perbaikan Gizi Masyarakat | Pemantauan Tumbuh Kembang Balita | Lokakarya pembuatan SOP tatalaksana balita dengan masalah gizi dan tumbuh kembang: weight faltering, gizi kurang, gizi buruk, stunting termasuk rujukan | 4.964.900 | Disetujui Dinkes | Disetujui BPKAD | 4.949.000 |
| 713 | NIMBOKRANG | 1090193 | Penurunan AKI dan AKB dan Perecepatan Perbaikan Gizi Masyarakat | Pemantauan Tumbuh Kembang Balita | Pendampingan Pemberian MPASI Dan ASI Eksklusif | 0 | Disetujui Dinkes | Disetujui BPKAD | 0 |
| 714 | NIMBOKRANG | 1090193 | Penurunan AKI dan AKB dan Perecepatan Perbaikan Gizi Masyarakat | Pemantauan Tumbuh Kembang Balita | Pendampingan rujukan balita stunting/gizi buruk | 24.000.000 | Disetujui Dinkes | Disetujui BPKAD | 24.000.000 |
| 715 | NIMBOKRANG | 1090193 | Penurunan AKI dan AKB dan Perecepatan Perbaikan Gizi Masyarakat | Program Perencanaan Persalinan dan Pencegahan Komplikasi (P4K) | Biaya Transport calon pendonor darah untuk mendukung P4K dari dan/ke UTD | 0 | Disetujui Dinkes | Disetujui BPKAD | 0 |
| 716 | NIMBOKRANG | 1090193 | Penurunan AKI dan AKB dan Perecepatan Perbaikan Gizi Masyarakat | Program Perencanaan Persalinan dan Pencegahan Komplikasi (P4K) | Rapat Koordinasi dengan OPD/perangkat desa dan Masyarakat terkait Perencanaan Persalinan dan Pencegahan Komplikasi (P4K), termasuk pemantauan ibu hamil risiko tinggi | 15.710.000 | Disetujui Dinkes | Disetujui BPKAD | 4.855.000 |
| 717 | NIMBOKRANG | 1090193 | Penurunan AKI dan AKB dan Perecepatan Perbaikan Gizi Masyarakat | Surveilans Kesehatan Gizi dan KIA | Pertemuan validasi dan evaluasi data GIKIA | 21.600.000 | Disetujui Dinkes | Disetujui BPKAD | 21.600.000 |
| 718 | NIMBOKRANG | 1090193 | Penurunan AKI dan AKB dan Perecepatan Perbaikan Gizi Masyarakat | Surveilans Kesehatan Gizi dan KIA | Pelacakan dan pelaporan kematian dan pelaksanaan otopsi verbal kematian Ibu dan Bayi/balita | 0 | Disetujui Dinkes | Disetujui BPKAD | 0 |

| No | Puskesmas | kdpuskesmas | Menu | Rincian | Komponen | Pagu | Status DINKES | Status BPKAD | Total Realisasi |
|-----|------------|-------------|---|--|---|------------|------------------|-----------------|-----------------|
| 719 | NIMBOKRANG | 1090193 | Penurunan AKI dan AKB dan Perecepatan Perbaikan Gizi Masyarakat | Pelayanan Kesehatan Reproduksi Bagi Calon Pengantin, Pasangan Usia Subur (PUS) | Pertemuan validasi dan evaluasi data usia produktif dan lansia | 21.600.000 | Disetujui Dinkes | Disetujui BPKAD | 20.000.000 |
| 720 | NIMBOKRANG | 1090193 | Penurunan AKI dan AKB dan Perecepatan Perbaikan Gizi Masyarakat | Pelayanan Kesehatan Reproduksi Bagi Calon Pengantin, Pasangan Usia Subur (PUS) | Pelaksanaan penyuluhan dan pelayanan KB, praktik P2GP dan kesehatan reproduksi, pencegahan kekerasan pada perempuan dan anak dan kesehatan penyandang disabilitas | 3.600.000 | Disetujui Dinkes | Disetujui BPKAD | 3.600.000 |
| 721 | NIMBOKRANG | 1090193 | Upaya deteksi dini, preventif dan respons penyakit | Deteksi/penemuan dini/skrining faktor risiko dan Penyakit Tidak Menular prioritas di masyarakat | Deteksi/penemuan dini/skrining faktor risiko dan Penyakit Tidak Menular prioritas di masyarakat | 21.600.000 | Disetujui Dinkes | Disetujui BPKAD | 21.600.000 |
| 722 | NIMBOKRANG | 1090193 | Upaya deteksi dini, preventif dan respons penyakit | Deteksi/penemuan dini/skrining faktor risiko dan Penyakit Tidak Menular prioritas di masyarakat | Pelaksanaan Follow Up Layanan Quitline Terintegrasi dengan Layanan UBM di FKTP | 0 | Disetujui Dinkes | Disetujui BPKAD | 0 |
| 723 | NIMBOKRANG | 1090193 | Upaya deteksi dini, preventif dan respons penyakit | Pelayanan Imunisasi (imunisasi bayi, baduta, WUS, antigen baru, BIAS, sweeping, DOFU, Catch up, ORI, BLF, crash program, imunisasi tambahan lainnya, skrining status imunisasi, dll) di Posyandu/ Sekolah/ Pos Imunisasi Lainnya | Pelayanan Imunisasi (imunisasi bayi, baduta, WUS, antigen baru, BIAS, sweeping, DOFU, Catch up, ORI, BLF, crash program, imunisasi tambahan lainnya, skrining status imunisasi) di Posyandu/ Sekolah/ Pos Imunisasi Lainnya | 24.000.000 | Disetujui Dinkes | Disetujui BPKAD | 24.000.000 |
| 724 | NIMBOKRANG | 1090193 | Upaya deteksi dini, preventif dan respons penyakit | Pelayanan Imunisasi (imunisasi bayi, baduta, WUS, antigen baru, BIAS, sweeping, DOFU, Catch up, ORI, BLF, crash program, imunisasi tambahan lainnya, skrining status imunisasi, dll) di Posyandu/ Sekolah/ Pos Imunisasi Lainnya | Pemantauan Kasus KIPI | 6.000.000 | Disetujui Dinkes | Disetujui BPKAD | 6.000.000 |
| 725 | NIMBOKRANG | 1090193 | Upaya deteksi dini, preventif dan respons penyakit | Penemuan kasus aktif dan pemantauan pengobatan penyakit menular, serta Program Pemberian Obat Pencegahan Masal (POPM) | Pemberian Obat Pencegah Masal (POPM) untuk pencegahan penyakit Filariasis dan Kecacingan, dan pemantauan minum oralit dan Zink pada balita diare serta care seeking Pneumonia | 8.000.000 | Disetujui Dinkes | Disetujui BPKAD | 8.000.000 |
| 726 | NIMBOKRANG | 1090193 | Upaya deteksi dini, preventif dan respons penyakit | Penemuan kasus aktif penyakit menular | Deteksi Dini HIV dan IMS | 0 | Disetujui Dinkes | Disetujui BPKAD | 0 |
| 727 | NIMBOKRANG | 1090193 | Upaya deteksi dini, preventif dan respons penyakit | Penemuan kasus aktif penyakit menular | Intensifikasi penemuan kasus Kusta Frambusia serta tatalaksana kontak kasus Kusta Frambusia | 0 | Disetujui Dinkes | Disetujui BPKAD | 0 |
| 728 | NIMBOKRANG | 1090193 | Upaya deteksi dini, preventif dan respons penyakit | Penemuan kasus aktif TBC | Pemantau minum obat dan terapi pencegahan TBC | 21.600.000 | Disetujui Dinkes | Disetujui BPKAD | 21.600.000 |
| 729 | NIMBOKRANG | 1090193 | Upaya deteksi dini, preventif dan respons penyakit | Penemuan kasus aktif TBC | Penemuan kasus aktif, investigasi kontak, dan pelacakan kasus mangkir | 21.600.000 | Disetujui Dinkes | Disetujui BPKAD | 21.600.000 |
| 730 | NIMBOKRANG | 1090193 | Upaya deteksi dini, preventif dan respons penyakit | Survei vector (DBD, Malaria dan Leptospirosis) dan pengendalian vector (pengasapan/fogging, penyemprotan dinding rumah (IRS), larvasidasi DBD/Malaria dan PSN) | Survei Vektor Malaria, DBD dan Reservoir Leptospirosis | 21.600.000 | Disetujui Dinkes | Disetujui BPKAD | 21.600.000 |
| 731 | NIMBOKRANG | 1090193 | Upaya deteksi dini, preventif dan respons penyakit | Inpeksi kesehatan lingkungan di Tempat Pengelolaan Pangan (TPP), Tempat Fasilitas Umum (TFU), Sarana Air Minum (SAM), dan Fasyankes | Inspeksi Kesling di Sarana Tempat dan Fasilitas Umum, Sarana Tempat Pengelolaan Pangan, Sarana Air Minum, Fasyankes | 21.600.000 | Disetujui Dinkes | Disetujui BPKAD | 21.600.000 |
| 732 | NIMBOKRANG | 1090193 | Upaya deteksi dini, preventif dan respons penyakit | Inpeksi kesehatan lingkungan di Tempat Pengelolaan Pangan (TPP), Tempat Fasilitas Umum (TFU), Sarana Air Minum (SAM), dan Fasyankes | Surveilans kualitas air minum di tingkat rumah tangga (SKAMRT) | 21.600.000 | Disetujui Dinkes | Disetujui BPKAD | 21.600.000 |
| 733 | NIMBOKRANG | 1090193 | Upaya deteksi dini, preventif dan respons penyakit | Penyelidikan dan respon kasus atau Kejadian Luar Biasa (KLB) | Verifikasi Sinyal/ Penyelidikan Epidemiologi (PE)/ Pelacakan Kontak Penyakit Berpotensi KLB/Wabah dan Penyakit | 21.600.000 | Disetujui Dinkes | Disetujui BPKAD | 21.600.000 |

| No | Puskesmas | kdpuskesmas | Menu | Rincian | Komponen | Pagu | Status DINKES | Status BPKAD | Total Realisasi |
|-----|------------|-------------|---|---|---|-------------|------------------|-----------------|-----------------|
| 734 | NIMBOKRANG | 1090193 | Upaya deteksi dini, preventif dan respons penyakit | Pemberdayaan masyarakat serta pembinaan kader kesehatan dalam penanggulangan permasalahan P2P dan Penyehatan Lingkungan | Pemberdayaan kader masyarakat dalam pencegahan penyakit menular | 22.100.000 | Disetujui Dinkes | Disetujui BPKAD | 12.375.000 |
| 735 | NIMBOKRANG | 1090193 | Upaya deteksi dini, preventif dan respons penyakit | Pemberdayaan masyarakat serta pembinaan kader kesehatan dalam penanggulangan permasalahan P2P dan Penyehatan Lingkungan | Pemberdayaan kader masyarakat melalui pemicuan untuk implementasi seluruh pilar STBM | 0 | Disetujui Dinkes | Disetujui BPKAD | 0 |
| 736 | NIMBOKRANG | 1090193 | Insentif UKM | Pemberian Insentif UKM | Pemberian Insentif UKM bagi pegawai Puskesmas | 289.766.000 | Disetujui Dinkes | Disetujui BPKAD | 188.629.439 |
| 737 | NIMBOKRANG | 1090193 | Manajemen Puskesmas | Penguatan Integrasi Layanan Primer | Pendampingan pelaksanaan ILP di posyandu prima/pustu dan posyandu | 4.000.000 | Disetujui Dinkes | Disetujui BPKAD | 0 |
| 738 | NIMBOKRANG | 1090193 | Manajemen Puskesmas | Penguatan Integrasi Layanan Primer | Transport kunjungan rumah kader posyandu | 0 | Disetujui Dinkes | Disetujui BPKAD | 0 |
| 739 | NIMBOKRANG | 1090193 | Manajemen Puskesmas | Penguatan Integrasi Layanan Primer | Langganan SIMPUS | 63.506.600 | Disetujui Dinkes | Disetujui BPKAD | 9.000.000 |
| 740 | NIMBOKRANG | 1090193 | Manajemen Puskesmas | Upaya penguatan perencanaan melalui Mini Lokakarya | Pelaksanaan lokakarya mini bulanan puskesmas | 25.644.000 | Disetujui Dinkes | Disetujui BPKAD | 25.644.000 |
| 741 | NIMBOKRANG | 1090193 | Manajemen Puskesmas | Upaya penguatan perencanaan melalui Mini Lokakarya | Pelaksanaan lokakarya mini lintas sektor triwulanan | 19.276.000 | Disetujui Dinkes | Disetujui BPKAD | 9.638.000 |
| 742 | NIMBOKRANG | 1090193 | Manajemen Puskesmas | Dukungan internet untuk pelayanan kesehatan | Dukungan Internet Untuk Pelayanan Kesehatan | 2.400.000 | Disetujui Dinkes | Disetujui BPKAD | 2.400.000 |
| 743 | DEPAPRE | 1090197 | Penurunan AKI dan AKB dan Perecepatan Perbaikan Gizi Masyarakat | Kunjungan lapangan Pelayanan Kesehatan Ibu dan Anak | Kunjungan lapangan bumil Kurang Energi Kronik, Anemia, Bumil risti, bayi Berat Lahir rendah, dan Bayi Balita dengan masalah Gizi | 85.500.000 | Disetujui Dinkes | Disetujui BPKAD | 85.500.000 |
| 744 | DEPAPRE | 1090197 | Pemberian Makanan Tambahan (PMT) berbahan pangan lokal | Persiapan pemberian makanan tambahan berbasis pangan lokal bagi ibu hamil kek dan balita gizi kurang tingkat kab/kota dan puskesmas | Pelatihan tim pelaksana dalam penyiapan pemberian makanan tambahan berbasis pangan lokal bagi ibu hamil kek dan balita gizi kurang tingkat kab/kota dan puskesmas | 62.371.200 | Disetujui Dinkes | Disetujui BPKAD | 62.371.200 |
| 745 | DEPAPRE | 1090197 | Pemberian Makanan Tambahan (PMT) berbahan pangan lokal | Penyediaan bahan makanan tambahan berbasis pangan lokal bagi ibu hamil kek dan balita gizi kurang | Belanja bahan, dan penyiapan PMT lokal Balita gizi kurang | 73.920.000 | Disetujui Dinkes | Disetujui BPKAD | 73.920.000 |
| 746 | DEPAPRE | 1090197 | Pemberian Makanan Tambahan (PMT) berbahan pangan lokal | Penyediaan bahan makanan tambahan berbasis pangan lokal bagi ibu hamil kek dan balita gizi kurang | Belanja bahan, dan penyiapan PMT lokal Bumil KEK | 145.800.000 | Disetujui Dinkes | Disetujui BPKAD | 145.800.000 |
| 747 | DEPAPRE | 1090197 | Penurunan AKI dan AKB dan Perecepatan Perbaikan Gizi Masyarakat | Kunjungan lapangan Pelayanan Kesehatan Ibu dan Anak | Kunjungan Pembinaan Pelayanan ANC, Persalinan, PNC bagi Posyandu Prima, Praktik Mandiri, dan Posyandu | 51.300.000 | Disetujui Dinkes | Disetujui BPKAD | 51.300.000 |
| 748 | DEPAPRE | 1090197 | Penurunan AKI dan AKB dan Perecepatan Perbaikan Gizi Masyarakat | Pelaksanaan Kelas Ibu (Kelas Ibu Hamil, Kelas Ibu Balita) | Pelaksanaan Kelas ibu balita | 51.160.000 | Disetujui Dinkes | Disetujui BPKAD | 51.160.000 |
| 749 | DEPAPRE | 1090197 | Penurunan AKI dan AKB dan Perecepatan Perbaikan Gizi Masyarakat | Pelaksanaan Kelas Ibu (Kelas Ibu Hamil, Kelas Ibu Balita) | Pelaksanaan Kelas ibu hamil | 54.552.000 | Disetujui Dinkes | Disetujui BPKAD | 54.552.000 |
| 750 | DEPAPRE | 1090197 | Penurunan AKI dan AKB dan Perecepatan Perbaikan Gizi Masyarakat | Pelayanan Kesehatan Pada Anak Usia Sekolah dan Remaja | Pembinaan Kesehatan Sekolah (termasuk skrining kesehatan) pada anak usia sekolah dan remaja | 17.100.000 | Disetujui Dinkes | Disetujui BPKAD | 17.100.000 |
| 751 | DEPAPRE | 1090197 | Penurunan AKI dan AKB dan Perecepatan Perbaikan Gizi Masyarakat | Pemantauan Tumbuh Kembang Balita | Pendampingan rujukan balita stunting/gizi buruk | 17.100.000 | Disetujui Dinkes | Disetujui BPKAD | 17.100.000 |
| 752 | DEPAPRE | 1090197 | Penurunan AKI dan AKB dan Perecepatan Perbaikan Gizi Masyarakat | Pemantauan Tumbuh Kembang Balita | Lokakarya pembuatan SOP tatalaksana balita dengan masalah gizi dan tumbuh kembang: weight faltering, gizi kurang, gizi buruk, stunting termasuk rujukan | 23.276.000 | Disetujui Dinkes | Disetujui BPKAD | 23.276.000 |
| 753 | DEPAPRE | 1090197 | Penurunan AKI dan AKB dan Perecepatan Perbaikan Gizi Masyarakat | Pemantauan Tumbuh Kembang Balita | Pendampingan Pemberian MPASI Dan ASI Eksklusif | 17.100.000 | Disetujui Dinkes | Disetujui BPKAD | 17.100.000 |
| 754 | DEPAPRE | 1090197 | Penurunan AKI dan AKB dan Perecepatan Perbaikan Gizi Masyarakat | Program Perencanaan Persalinan dan Pencegahan Komplikasi (P4K) | Biaya Transport calon pendonor darah untuk mendukung P4K dari dan/ke UTD | 0 | Disetujui Dinkes | Disetujui BPKAD | 0 |

| No | Puskesmas | kdpuskesmas | Menu | Rincian | Komponen | Pagu | Status DINKES | Status BPKAD | Total Realisasi |
|-----|-----------|-------------|---|--|---|------------|------------------|-----------------|-----------------|
| 755 | DEPAPRE | 1090197 | Penurunan AKI dan AKB dan Perecepatan Perbaikan Gizi Masyarakat | Program Perencanaan Persalinan dan Pencegahan Komplikasi (P4K) | Rapat Koordinasi dengan OPD/perangkat desa dan Masyarakat terkait Perencanaan Persalinan dan Pencegahan Komplikasi (P4K), termasuk pemantauan ibu hamil risiko tinggi | 27.276.000 | Disetujui Dinkes | Disetujui BPKAD | 27.276.000 |
| 756 | DEPAPRE | 1090197 | Penurunan AKI dan AKB dan Perecepatan Perbaikan Gizi Masyarakat | Surveilans Kesehatan Gizi dan KIA | Pelacakan dan pelaporan kematian dan pelaksanaan otopsi verbal kematian Ibu dan Bayi/balita | 0 | Disetujui Dinkes | Disetujui BPKAD | 0 |
| 757 | DEPAPRE | 1090197 | Penurunan AKI dan AKB dan Perecepatan Perbaikan Gizi Masyarakat | Surveilans Kesehatan Gizi dan KIA | Pertemuan validasi dan evaluasi data GIKIA | 28.972.000 | Disetujui Dinkes | Disetujui BPKAD | 28.972.000 |
| 758 | DEPAPRE | 1090197 | Penurunan AKI dan AKB dan Perecepatan Perbaikan Gizi Masyarakat | Pelayanan Kesehatan Reproduksi Bagi Calon Pengantin, Pasangan Usia Subur (PUS) | Pelaksanaan penyuluhan dan pelayanan KB, praktik P2GP dan kesehatan reproduksi, pencegahan kekerasan pada perempuan dan anak dan kesehatan penyandang disabilitas | 27.276.000 | Disetujui Dinkes | Disetujui BPKAD | 27.276.000 |
| 759 | DEPAPRE | 1090197 | Penurunan AKI dan AKB dan Perecepatan Perbaikan Gizi Masyarakat | Pelayanan Kesehatan Reproduksi Bagi Calon Pengantin, Pasangan Usia Subur (PUS) | Pertemuan validasi dan evaluasi data usia produktif dan lansia | 1.454.000 | Disetujui Dinkes | Disetujui BPKAD | 1.454.000 |
| 760 | DEPAPRE | 1090197 | Upaya deteksi dini, preventif dan respons penyakit | Deteksi/penemuan dini/skrining faktor risiko dan Penyakit Tidak Menular prioritas di masyarakat | Deteksi/penemuan dini/skrining faktor risiko dan Penyakit Tidak Menular prioritas di masyarakat | 78.600.000 | Disetujui Dinkes | Disetujui BPKAD | 78.600.000 |
| 761 | DEPAPRE | 1090197 | Upaya deteksi dini, preventif dan respons penyakit | Deteksi/penemuan dini/skrining faktor risiko dan Penyakit Tidak Menular prioritas di masyarakat | Pelaksanaan Follow Up Layanan Quitline Terintegrasi dengan Layanan UBM di FKTP | 17.100.000 | Disetujui Dinkes | Disetujui BPKAD | 17.100.000 |
| 762 | DEPAPRE | 1090197 | Upaya deteksi dini, preventif dan respons penyakit | Pelayanan Imunisasi (imunisasi bayi, baduta, WUS, antigen baru, BIAS, sweeping, DOFU, Catch up, ORI, BLF, crash program, imunisasi tambahan lainnya, skrining status imunisasi, dll) di Posyandu/ Sekolah/ Pos Imunisasi Lainnya | Pelayanan Imunisasi (imunisasi bayi, baduta, WUS, antigen baru, BIAS, sweeping, DOFU, Catch up, ORI, BLF, crash program, imunisasi tambahan lainnya, skrining status imunisasi) di Posyandu/ Sekolah/ Pos Imunisasi Lainnya | 17.100.000 | Disetujui Dinkes | Disetujui BPKAD | 17.100.000 |
| 763 | DEPAPRE | 1090197 | Upaya deteksi dini, preventif dan respons penyakit | Pelayanan Imunisasi (imunisasi bayi, baduta, WUS, antigen baru, BIAS, sweeping, DOFU, Catch up, ORI, BLF, crash program, imunisasi tambahan lainnya, skrining status imunisasi, dll) di Posyandu/ Sekolah/ Pos Imunisasi Lainnya | Pemantauan Kasus KIPI | 17.100.000 | Disetujui Dinkes | Disetujui BPKAD | 17.100.000 |
| 764 | DEPAPRE | 1090197 | Upaya deteksi dini, preventif dan respons penyakit | Penemuan kasus aktif dan pemantauan pengobatan penyakit menular, serta Program Pemberian Obat Pencegahan Masal (POPM) | Pemberian Obat Pencegah Masal (POPM) untuk pencegahan penyakit Filariasis dan Kecacingan, dan pemantauan minum oralit dan Zink pada balita diare serta care seeking Pneumonia | 17.100.000 | Disetujui Dinkes | Disetujui BPKAD | 17.100.000 |
| 765 | DEPAPRE | 1090197 | Upaya deteksi dini, preventif dan respons penyakit | Penemuan kasus aktif penyakit menular | Penemuan kasus PD3I (AFP, campak rubela, dan PD3I lainnya) | 17.100.000 | Disetujui Dinkes | Disetujui BPKAD | 17.100.000 |
| 766 | DEPAPRE | 1090197 | Upaya deteksi dini, preventif dan respons penyakit | Penemuan kasus aktif penyakit menular | Deteksi Dini HIV dan IMS | 0 | Disetujui Dinkes | Disetujui BPKAD | 0 |
| 767 | DEPAPRE | 1090197 | Upaya deteksi dini, preventif dan respons penyakit | Penemuan kasus aktif penyakit menular | Pelaksanaan Mobile Tes HIV dan IMS pada populasi kunci | 17.100.000 | Disetujui Dinkes | Disetujui BPKAD | 17.100.000 |
| 768 | DEPAPRE | 1090197 | Upaya deteksi dini, preventif dan respons penyakit | Penemuan kasus aktif penyakit menular | Tracing Loss to Follow up (LTFU) dan pendampingan minum obat bagi ODHIV | 17.100.000 | Disetujui Dinkes | Disetujui BPKAD | 17.100.000 |
| 769 | DEPAPRE | 1090197 | Upaya deteksi dini, preventif dan respons penyakit | Penemuan kasus aktif penyakit menular | Penemuan kasus hepatitis B (HBsAg reaktif) pada bayi usia 9-12 bulan di masyarakat dan pemantauan ibu hamil reaktif HbsAg | 17.100.000 | Disetujui Dinkes | Disetujui BPKAD | 17.100.000 |
| 770 | DEPAPRE | 1090197 | Upaya deteksi dini, preventif dan respons penyakit | Penemuan kasus aktif penyakit menular | Intensifikasi penemuan kasus Kusta Frambusia serta tatalaksana kontak kasus Kusta Frambusia | 17.100.000 | Disetujui Dinkes | Disetujui BPKAD | 17.100.000 |
| 771 | DEPAPRE | 1090197 | Upaya deteksi dini, preventif dan respons penyakit | Penemuan kasus aktif TBC | Pemantau minum obat dan terapi pencegahan TBC | 17.100.000 | Disetujui Dinkes | Disetujui BPKAD | 17.100.000 |

| No | Puskesmas | kdpuskesmas | Menu | Rincian | Komponen | Pagu | Status DINKES | Status BPKAD | Total Realisasi |
|-----|-----------|-------------|--|--|---|-------------|------------------|-----------------|-----------------|
| 772 | DEPAPRE | 1090197 | Upaya deteksi dini, preventif dan respons penyakit | Penemuan kasus aktif TBC | Penemuan kasus aktif, investigasi kontak, dan pelacakan kasus mangkir | 17.100.000 | Disetujui Dinkes | Disetujui BPKAD | 17.100.000 |
| 773 | DEPAPRE | 1090197 | Upaya deteksi dini, preventif dan respons penyakit | Survei vector (DBD, Malaria dan Leptospirosis) dan pengendalian vector (pengasapan/fogging, penyemprotan dinding rumah (IRS), larvasidasi DBD/Malaria dan PSN) | Survei Vektor Malaria, DBD dan Reservoir Leptospirosis | 0 | Disetujui Dinkes | Disetujui BPKAD | 0 |
| 774 | DEPAPRE | 1090197 | Upaya deteksi dini, preventif dan respons penyakit | Survei vector (DBD, Malaria dan Leptospirosis) dan pengendalian vector (pengasapan/fogging, penyemprotan dinding rumah (IRS), larvasidasi DBD/Malaria dan PSN) | Pengendalian vektor (pengasapan/fogging, penyemprotan dinding rumah (IRS), larvasidasi DBD/Malaria dan PSN) | 8.550.000 | Disetujui Dinkes | Disetujui BPKAD | 8.550.000 |
| 775 | DEPAPRE | 1090197 | Upaya deteksi dini, preventif dan respons penyakit | Inpeksi kesehatan lingkungan di Tempat Pengelolaan Pangan (TPP), Tempat Fasilitas Umum (TFU), Sarana Air Minum (SAM), dan Fasyankes | Inspeksi Kesling di Sarana Tempat dan Fasilitas Umum, Sarana Tempat Pengelolaan Pangan, Sarana Air Minum, Fasyankes | 6.550.000 | Disetujui Dinkes | Disetujui BPKAD | 6.550.000 |
| 776 | DEPAPRE | 1090197 | Upaya deteksi dini, preventif dan respons penyakit | Inpeksi kesehatan lingkungan di Tempat Pengelolaan Pangan (TPP), Tempat Fasilitas Umum (TFU), Sarana Air Minum (SAM), dan Fasyankes | Surveilans kualitas air minum di tingkat rumah tangga (SKAMRT) | 17.100.000 | Disetujui Dinkes | Disetujui BPKAD | 17.100.000 |
| 777 | DEPAPRE | 1090197 | Insentif UKM | Pemberian Insentif UKM | Pemberian Insentif UKM bagi pegawai Puskesmas | 290.788.000 | Disetujui Dinkes | Disetujui BPKAD | 278.917.918 |
| 778 | DEPAPRE | 1090197 | Manajemen Puskesmas | Upaya penguatan perencanaan melalui Mini Lokakarya | Pelaksanaan lokakarya mini bulanan puskesmas | 5.088.000 | Disetujui Dinkes | Disetujui BPKAD | 5.088.000 |
| 779 | DEPAPRE | 1090197 | Manajemen Puskesmas | Upaya penguatan perencanaan melalui Mini Lokakarya | Pelaksanaan lokakarya mini lintas sektor triwulanan | 5.320.000 | Disetujui Dinkes | Disetujui BPKAD | 5.320.000 |
| 780 | DEPAPRE | 1090197 | Manajemen Puskesmas | Penguatan Integrasi Layanan Primer | Langganan SIMPUS | 12.860.800 | Disetujui Dinkes | Disetujui BPKAD | 12.860.800 |
| 781 | AIRU | 1090186 | Manajemen Puskesmas | Upaya penguatan perencanaan melalui Mini Lokakarya | Pelaksanaan lokakarya mini bulanan puskesmas | 15.348.000 | Disetujui Dinkes | Disetujui BPKAD | 15.348.000 |
| 782 | AIRU | 1090186 | Manajemen Puskesmas | Upaya penguatan perencanaan melalui Mini Lokakarya | Pelaksanaan lokakarya mini lintas sektor triwulanan | 18.996.000 | Disetujui Dinkes | Disetujui BPKAD | 18.996.000 |
| 783 | AIRU | 1090186 | Manajemen Puskesmas | Dukungan internet untuk pelayanan kesehatan | Dukungan Internet Untuk Pelayanan Kesehatan | 2.400.000 | Disetujui Dinkes | Disetujui BPKAD | 2.400.000 |
| 784 | AIRU | 1090186 | Upaya deteksi dini, preventif dan respons penyakit | Penemuan kasus aktif TBC | Pemantau minum obat dan terapi pencegahan TBC | 11.480.000 | Disetujui Dinkes | Disetujui BPKAD | 11.480.000 |
| 785 | AIRU | 1090186 | Upaya deteksi dini, preventif dan respons penyakit | Penemuan kasus aktif TBC | Penemuan kasus aktif, investigasi kontak, dan pelacakan kasus mangkir | 14.960.000 | Disetujui Dinkes | Disetujui BPKAD | 14.960.000 |
| 786 | AIRU | 1090186 | Upaya deteksi dini, preventif dan respons penyakit | Survei vector (DBD, Malaria dan Leptospirosis) dan pengendalian vector (pengasapan/fogging, penyemprotan dinding rumah (IRS), larvasidasi DBD/Malaria dan PSN) | Survei Vektor Malaria, DBD dan Reservoir Leptospirosis | 14.960.000 | Disetujui Dinkes | Disetujui BPKAD | 14.960.000 |
| 787 | AIRU | 1090186 | Upaya deteksi dini, preventif dan respons penyakit | Survei vector (DBD, Malaria dan Leptospirosis) dan pengendalian vector (pengasapan/fogging, penyemprotan dinding rumah (IRS), larvasidasi DBD/Malaria dan PSN) | Pengendalian vektor (pengasapan/fogging, penyemprotan dinding rumah (IRS), larvasidasi DBD/Malaria dan PSN) | 0 | Disetujui Dinkes | Disetujui BPKAD | 0 |
| 788 | AIRU | 1090186 | Upaya deteksi dini, preventif dan respons penyakit | Inpeksi kesehatan lingkungan di Tempat Pengelolaan Pangan (TPP), Tempat Fasilitas Umum (TFU), Sarana Air Minum (SAM), dan Fasyankes | Inspeksi Kesling di Sarana Tempat dan Fasilitas Umum, Sarana Tempat Pengelolaan Pangan, Sarana Air Minum, Fasyankes | 13.800.000 | Disetujui Dinkes | Disetujui BPKAD | 13.800.000 |
| 789 | AIRU | 1090186 | Upaya deteksi dini, preventif dan respons penyakit | Inpeksi kesehatan lingkungan di Tempat Pengelolaan Pangan (TPP), Tempat Fasilitas Umum (TFU), Sarana Air Minum (SAM), dan Fasyankes | Surveilans kualitas air minum di tingkat rumah tangga (SKAMRT) | 14.960.000 | Disetujui Dinkes | Disetujui BPKAD | 14.960.000 |

| No | Puskesmas | kdpuskesmas | Menu | Rincian | Komponen | Pagu | Status DINKES | Status BPKAD | Total Realisasi |
|-----|-----------|-------------|---|---|---|-------------|------------------|-----------------|-----------------|
| 790 | AIRU | 1090186 | Upaya deteksi dini, preventif dan respons penyakit | Penyelidikan dan respon kasus atau Kejadian Luar Biasa (KLB) | Verifikasi Sinyal/ Penyelidikan Epidemiologi (PE)/ Pelacakan Kontak Penyakit Berpotensi KLB/Wabah dan Penyakit | 14.960.000 | Disetujui Dinkes | Disetujui BPKAD | 14.960.000 |
| 791 | AIRU | 1090186 | Upaya deteksi dini, preventif dan respons penyakit | Pemberdayaan masyarakat serta pembinaan kader kesehatan dalam penanggulangan permasalahan P2P dan Penyehatan Lingkungan | Pemberdayaan kader masyarakat dalam pencegahan penyakit menular | 23.050.000 | Disetujui Dinkes | Disetujui BPKAD | 23.050.000 |
| 792 | AIRU | 1090186 | Upaya deteksi dini, preventif dan respons penyakit | Pemberdayaan masyarakat serta pembinaan kader kesehatan dalam penanggulangan permasalahan P2P dan Penyehatan Lingkungan | Pemberdayaan kader masyarakat melalui pemicuan untuk implementasi seluruh pilar STBM | 24.447.800 | Disetujui Dinkes | Disetujui BPKAD | 24.447.800 |
| 793 | AIRU | 1090186 | Insentif UKM | Pemberian Insentif UKM | Pemberian Insentif UKM bagi pegawai Puskesmas | 257.845.000 | Disetujui Dinkes | Disetujui BPKAD | 173.765.634 |
| 794 | AIRU | 1090186 | Pemberian Makanan Tambahan (PMT) berbahan pangan lokal | Penyediaan bahan makanan tambahan berbasis pangan lokal bagi ibu hamil kek dan balita gizi kurang | Belanja bahan, dan penyiapan PMT lokal Balita gizi kurang | 110.880.000 | Disetujui Dinkes | Disetujui BPKAD | 110.880.000 |
| 795 | AIRU | 1090186 | Pemberian Makanan Tambahan (PMT) berbahan pangan lokal | Penyediaan bahan makanan tambahan berbasis pangan lokal bagi ibu hamil kek dan balita gizi kurang | Belanja bahan, dan penyiapan PMT lokal Bumil KEK | 116.640.000 | Disetujui Dinkes | Disetujui BPKAD | 116.640.000 |
| 796 | AIRU | 1090186 | Pemberian Makanan Tambahan (PMT) berbahan pangan lokal | Persiapan pemberian makanan tambahan berbasis pangan lokal bagi ibu hamil kek dan balita gizi kurang tingkat kab/kota dan puskesmas | Pelatihan tim pelaksana dalam penyiapan pemberian makanan tambahan berbasis pangan lokal bagi ibu hamil kek dan balita gizi kurang tingkat kab/kota dan puskesmas | 3.870.900 | Disetujui Dinkes | Disetujui BPKAD | 3.870.900 |
| 797 | AIRU | 1090186 | Penurunan AKI dan AKB dan Perecepatan Perbaikan Gizi Masyarakat | Pelaksanaan Kelas Ibu (Kelas Ibu Hamil, Kelas Ibu Balita) | Pelaksanaan Kelas ibu balita | 64.290.000 | Disetujui Dinkes | Disetujui BPKAD | 64.290.000 |
| 798 | AIRU | 1090186 | Penurunan AKI dan AKB dan Perecepatan Perbaikan Gizi Masyarakat | Pelaksanaan Kelas Ibu (Kelas Ibu Hamil, Kelas Ibu Balita) | Pelaksanaan Kelas ibu hamil | 59.520.000 | Disetujui Dinkes | Disetujui BPKAD | 59.520.000 |
| 799 | AIRU | 1090186 | Penurunan AKI dan AKB dan Perecepatan Perbaikan Gizi Masyarakat | Pelayanan Kesehatan Pada Anak Usia Sekolah dan Remaja | Pembinaan Kesehatan Sekolah (termasuk skrining kesehatan) pada anak usia sekolah dan remaja | 33.920.000 | Disetujui Dinkes | Disetujui BPKAD | 33.920.000 |
| 800 | AIRU | 1090186 | Penurunan AKI dan AKB dan Perecepatan Perbaikan Gizi Masyarakat | Pemantauan Tumbuh Kembang Balita | Pendampingan rujukan balita stunting/gizi buruk | 26.960.000 | Disetujui Dinkes | Disetujui BPKAD | 26.960.000 |
| 801 | AIRU | 1090186 | Penurunan AKI dan AKB dan Perecepatan Perbaikan Gizi Masyarakat | Pemantauan Tumbuh Kembang Balita | Pendampingan Pemberian MPASI Dan ASI Eksklusif | 26.960.000 | Disetujui Dinkes | Disetujui BPKAD | 26.960.000 |
| 802 | AIRU | 1090186 | Penurunan AKI dan AKB dan Perecepatan Perbaikan Gizi Masyarakat | Pemantauan Tumbuh Kembang Balita | Lokakarya pembuatan SOP tatalaksana balita dengan masalah gizi dan tumbuh kembang: weight faltering, gizi kurang, gizi buruk, stunting termasuk rujukan | 8.807.000 | Disetujui Dinkes | Disetujui BPKAD | 8.807.000 |
| 803 | AIRU | 1090186 | Penurunan AKI dan AKB dan Perecepatan Perbaikan Gizi Masyarakat | Program Perencanaan Persalinan dan Pencegahan Komplikasi (P4K) | Rapat Koordinasi dengan OPD/perangkat desa dan Masyarakat terkait Perencanaan Persalinan dan Pencegahan Komplikasi (P4K), termasuk pemantauan ibu hamil risiko tinggi | 13.600.000 | Disetujui Dinkes | Disetujui BPKAD | 13.600.000 |
| 804 | AIRU | 1090186 | Penurunan AKI dan AKB dan Perecepatan Perbaikan Gizi Masyarakat | Program Perencanaan Persalinan dan Pencegahan Komplikasi (P4K) | Biaya Transport calon pendonor darah untuk mendukung P4K dari dan/ke UTD | 10.000.000 | Disetujui Dinkes | Disetujui BPKAD | 10.000.000 |
| 805 | AIRU | 1090186 | Penurunan AKI dan AKB dan Perecepatan Perbaikan Gizi Masyarakat | Surveilans Kesehatan Gizi dan KIA | Pelacakan dan pelaporan kematian dan pelaksanaan otopsi verbal kematian Ibu dan Bayi/balita | 40.440.000 | Disetujui Dinkes | Disetujui BPKAD | 40.440.000 |
| 806 | AIRU | 1090186 | Penurunan AKI dan AKB dan Perecepatan Perbaikan Gizi Masyarakat | Surveilans Kesehatan Gizi dan KIA | Pertemuan validasi dan evaluasi data GIKIA | 3.486.000 | Disetujui Dinkes | Disetujui BPKAD | 3.486.000 |
| 807 | AIRU | 1090186 | Penurunan AKI dan AKB dan Perecepatan Perbaikan Gizi Masyarakat | Pelayanan Kesehatan Reproduksi Bagi Calon Pengantin, Pasangan Usia Subur (PUS) | Pertemuan validasi dan evaluasi data usia produktif dan lansia | 3.750.000 | Disetujui Dinkes | Disetujui BPKAD | 3.750.000 |

| No | Puskesmas | kdpuskesmas | Menu | Rincian | Komponen | Pagu | Status DINKES | Status BPKAD | Total Realisasi |
|-----|--------------|-------------|---|---|---|-------------|------------------|-----------------|-----------------|
| 808 | AIRU | 1090186 | Penurunan AKI dan AKB dan Perecepatan Perbaikan Gizi Masyarakat | Pelayanan Kesehatan Reproduksi Bagi Calon Pengantin, Pasangan Usia Subur (PUS) | Pelaksanaan penyuluhan dan pelayanan KB, praktik P2GP dan kesehatan reproduksi, pencegahan kekerasan pada perempuan dan anak dan kesehatan penyandang disabilitas | 33.700.000 | Disetujui Dinkes | Disetujui BPKAD | 33.700.000 |
| 809 | AIRU | 1090186 | Upaya deteksi dini, preventif dan respons penyakit | Pemberdayaan masyarakat serta pembinaan kader kesehatan dalam penanggulangan permasalahan P2P dan Penyehatan Lingkungan | Pemberdayaan kader masyarakat terlibat dalam pelaksanaan deteksi dini faktor risiko penyakit tidak menular | 6.000.000 | Disetujui Dinkes | Disetujui BPKAD | 6.000.000 |
| 810 | AIRU | 1090186 | Upaya deteksi dini, preventif dan respons penyakit | Pemberdayaan masyarakat serta pembinaan kader kesehatan dalam penanggulangan permasalahan P2P dan Penyehatan Lingkungan | Pemberdayaan kader masyarakat terlibat dalam pelaksanaan imunisasi dan surveilans PD3I | 6.000.000 | Disetujui Dinkes | Disetujui BPKAD | 6.000.000 |
| 811 | SENTANI KOTA | 1090201 | Pemberian Makanan Tambahan (PMT) berbahan pangan lokal | Penyediaan bahan makanan tambahan berbasis pangan lokal bagi ibu hamil kek dan balita gizi kurang | Belanja bahan, dan penyiapan PMT lokal Balita gizi kurang | 113.344.000 | Disetujui Dinkes | Disetujui BPKAD | 113.344.000 |
| 812 | SENTANI KOTA | 1090201 | Pemberian Makanan Tambahan (PMT) berbahan pangan lokal | Penyediaan bahan makanan tambahan berbasis pangan lokal bagi ibu hamil kek dan balita gizi kurang | Belanja bahan, dan penyiapan PMT lokal Bumil KEK | 291.600.000 | Disetujui Dinkes | Disetujui BPKAD | 291.600.000 |
| 813 | SENTANI KOTA | 1090201 | Pemberian Makanan Tambahan (PMT) berbahan pangan lokal | Persiapan pemberian makanan tambahan berbasis pangan lokal bagi ibu hamil kek dan balita gizi kurang tingkat kab/kota dan puskesmas | Pelatihan tim pelaksana dalam penyiapan pemberian makanan tambahan berbasis pangan lokal bagi ibu hamil kek dan balita gizi kurang tingkat kab/kota dan puskesmas | 9.540.000 | Disetujui Dinkes | Disetujui BPKAD | 9.540.000 |
| 814 | NAMBLONG | 1090192 | Penurunan AKI dan AKB dan Perecepatan Perbaikan Gizi Masyarakat | Pelayanan Kesehatan Pada Anak Usia Sekolah dan Remaja | Pembinaan Kesehatan Sekolah (termasuk skrining kesehatan) pada anak usia sekolah dan remaja | 40.000.000 | Disetujui Dinkes | Disetujui BPKAD | 40.000.000 |
| 815 | NAMBLONG | 1090192 | Penurunan AKI dan AKB dan Perecepatan Perbaikan Gizi Masyarakat | Program Perencanaan Persalinan dan Pencegahan Komplikasi (P4K) | Biaya Transport calon pendonor darah untuk mendukung P4K dari dan/ke UTD | 0 | Disetujui Dinkes | Disetujui BPKAD | 0 |
| 816 | NAMBLONG | 1090192 | Upaya deteksi dini, preventif dan respons penyakit | Deteksi/penemuan dini/skrining faktor risiko dan Penyakit Tidak Menular prioritas di masyarakat | Pelaksanaan Follow Up Layanan Quitline Terintegrasi dengan Layanan UBM di FKTP | 13.500.000 | Disetujui Dinkes | Disetujui BPKAD | 13.500.000 |
| 817 | NAMBLONG | 1090192 | Upaya deteksi dini, preventif dan respons penyakit | Pemberdayaan masyarakat serta pembinaan kader kesehatan dalam penanggulangan permasalahan P2P dan Penyehatan Lingkungan | Pemberdayaan kader masyarakat dalam pencegahan penyakit menular | 13.500.000 | Disetujui Dinkes | Disetujui BPKAD | 13.500.000 |
| 818 | NAMBLONG | 1090192 | Upaya deteksi dini, preventif dan respons penyakit | Pemberdayaan masyarakat serta pembinaan kader kesehatan dalam penanggulangan permasalahan P2P dan Penyehatan Lingkungan | Pemberdayaan kader masyarakat terlibat dalam pelaksanaan deteksi dini faktor risiko penyakit tidak menular | 13.500.000 | Disetujui Dinkes | Disetujui BPKAD | 13.500.000 |
| 819 | NAMBLONG | 1090192 | Upaya deteksi dini, preventif dan respons penyakit | Penemuan kasus aktif penyakit menular | Pelaksanaan Mobile Tes HIV dan IMS pada populasi kunci | 13.500.000 | Disetujui Dinkes | Disetujui BPKAD | 13.500.000 |
| 820 | NAMBLONG | 1090192 | Upaya deteksi dini, preventif dan respons penyakit | Penyelidikan dan respon kasus atau Kejadian Luar Biasa (KLB) | Verifikasi Sinyal/ Penyelidikan Epidemiologi (PE)/ Pelacakan Kontak Penyakit Berpotensi KLB/Wabah dan Penyakit | 13.500.000 | Disetujui Dinkes | Disetujui BPKAD | 13.500.000 |
| 821 | NAMBLONG | 1090192 | Upaya deteksi dini, preventif dan respons penyakit | Pemberdayaan masyarakat serta pembinaan kader kesehatan dalam penanggulangan permasalahan P2P dan Penyehatan Lingkungan | Pemberdayaan kader masyarakat melalui pemicuan untuk implementasi seluruh pilar STBM | 13.500.000 | Disetujui Dinkes | Disetujui BPKAD | 13.500.000 |
| 822 | LEREH | 1090185 | Manajemen Puskesmas | Dukungan internet untuk pelayanan kesehatan | Dukungan Internet Untuk Pelayanan Kesehatan | 6.000.000 | Disetujui Dinkes | Disetujui BPKAD | 6.000.000 |
| 823 | SENTANI KOTA | 1090201 | Insentif UKM | Pemberian Insentif UKM | Pemberian Insentif UKM bagi pegawai Puskesmas | 321.831.000 | Disetujui Dinkes | Disetujui BPKAD | 268.622.800 |
| 824 | SENTANI KOTA | 1090201 | Manajemen Puskesmas | Penguatan Integrasi Layanan Primer | Pendampingan pelaksanaan ILP di posyandu prima/pustu dan posyandu | 6.708.000 | Disetujui Dinkes | Disetujui BPKAD | 6.708.000 |
| 825 | SENTANI KOTA | 1090201 | Manajemen Puskesmas | Penguatan Integrasi Layanan Primer | Langganan SIMPUS | 19.296.400 | Disetujui Dinkes | Disetujui BPKAD | 9.000.000 |

| No | Puskesmas | kdpuskesmas | Menu | Rincian | Komponen | Pagu | Status DINKES | Status BPKAD | Total Realisasi |
|-----|--------------|-------------|---|--|---|-------------|------------------|-----------------|-----------------|
| 826 | SENTANI KOTA | 1090201 | Manajemen Puskesmas | Penguatan Integrasi Layanan Primer | Transport kunjungan rumah kader posyandu | 4.800.000 | Disetujui Dinkes | Disetujui BPKAD | 4.800.000 |
| 827 | SENTANI KOTA | 1090201 | Manajemen Puskesmas | Dukungan internet untuk pelayanan kesehatan | Dukungan Internet Untuk Pelayanan Kesehatan | 2.400.000 | Disetujui Dinkes | Disetujui BPKAD | 2.400.000 |
| 828 | SENTANI KOTA | 1090201 | Manajemen Puskesmas | Upaya penguatan perencanaan melalui Mini Lokakarya | Pelaksanaan lokakarya mini bulanan puskesmas | 26.076.000 | Disetujui Dinkes | Disetujui BPKAD | 26.076.000 |
| 829 | SENTANI KOTA | 1090201 | Manajemen Puskesmas | Upaya penguatan perencanaan melalui Mini Lokakarya | Pelaksanaan lokakarya mini lintas sektor triwulanan | 15.636.800 | Disetujui Dinkes | Disetujui BPKAD | 15.636.800 |
| 830 | SENTANI KOTA | 1090201 | Penguatan Kolaborasi Puskesmas dengan Klinik Pratama dan TPM | Implementasi Penguatan Kolaborasi Puskesmas dengan Jejaringnya dalam mendukung pelaksanaan program prioritas (TB, Hipertensi, dan DM). | Implementasi Penguatan Kolaborasi Puskesmas dengan Klinik Pratama dan TPMD dalam Pelayanan Program Prioritas (TB, Hipertensi, dan DM). | 27.420.000 | Disetujui Dinkes | Disetujui BPKAD | 27.373.000 |
| 831 | SENTANI KOTA | 1090201 | Penurunan AKI dan AKB dan Perecepatan Perbaikan Gizi Masyarakat | Kunjungan lapangan Pelayanan Kesehatan Ibu dan Anak | Kunjungan Pembinaan Pelayanan ANC, Persalinan, PNC bagi Posyandu Prima, Praktik Mandiri, dan Posyandu | 101.040.000 | Disetujui Dinkes | Disetujui BPKAD | 101.040.000 |
| 832 | SENTANI KOTA | 1090201 | Penurunan AKI dan AKB dan Perecepatan Perbaikan Gizi Masyarakat | Kunjungan lapangan Pelayanan Kesehatan Ibu dan Anak | Kunjungan lapangan bumil Kurang Energi Kronik, Anemia, Bumil risti, bayi Berat Lahir rendah, dan Bayi Balita dengan masalah Gizi | 197.400.000 | Disetujui Dinkes | Disetujui BPKAD | 197.400.000 |
| 833 | SENTANI KOTA | 1090201 | Penurunan AKI dan AKB dan Perecepatan Perbaikan Gizi Masyarakat | Pelaksanaan Kelas Ibu (Kelas Ibu Hamil, Kelas Ibu Balita) | Pelaksanaan Kelas ibu balita | 9.600.000 | Disetujui Dinkes | Disetujui BPKAD | 9.600.000 |
| 834 | SENTANI KOTA | 1090201 | Penurunan AKI dan AKB dan Perecepatan Perbaikan Gizi Masyarakat | Pelaksanaan Kelas Ibu (Kelas Ibu Hamil, Kelas Ibu Balita) | Pelaksanaan Kelas ibu hamil | 27.576.000 | Disetujui Dinkes | Disetujui BPKAD | 27.576.000 |
| 835 | SENTANI KOTA | 1090201 | Penurunan AKI dan AKB dan Perecepatan Perbaikan Gizi Masyarakat | Pelayanan Kesehatan Pada Anak Usia Sekolah dan Remaja | Pembinaan Kesehatan Sekolah (termasuk skrining kesehatan) pada anak usia sekolah dan remaja | 37.600.000 | Disetujui Dinkes | Disetujui BPKAD | 37.600.000 |
| 836 | SENTANI KOTA | 1090201 | Penurunan AKI dan AKB dan Perecepatan Perbaikan Gizi Masyarakat | Pemantauan Tumbuh Kembang Balita | Lokakarya pembuatan SOP tatalaksana balita dengan masalah gizi dan tumbuh kembang: weight faltering, gizi kurang, gizi buruk, stunting termasuk rujukan | 45.020.000 | Disetujui Dinkes | Disetujui BPKAD | 45.020.000 |
| 837 | SENTANI KOTA | 1090201 | Penurunan AKI dan AKB dan Perecepatan Perbaikan Gizi Masyarakat | Pemantauan Tumbuh Kembang Balita | Pendampingan Pemberian MPASI Dan ASI Eksklusif | 7.120.000 | Disetujui Dinkes | Disetujui BPKAD | 7.120.000 |
| 838 | SENTANI KOTA | 1090201 | Penurunan AKI dan AKB dan Perecepatan Perbaikan Gizi Masyarakat | Pemantauan Tumbuh Kembang Balita | Pendampingan rujukan balita stunting/gizi buruk | 14.240.000 | Disetujui Dinkes | Disetujui BPKAD | 14.240.000 |
| 839 | SENTANI KOTA | 1090201 | Penurunan AKI dan AKB dan Perecepatan Perbaikan Gizi Masyarakat | Program Perencanaan Persalinan dan Pencegahan Komplikasi (P4K) | Rapat Koordinasi dengan OPD/perangkat desa dan Masyarakat terkait Perencanaan Persalinan dan Pencegahan Komplikasi (P4K), termasuk pemantauan ibu hamil risiko tinggi | 12.688.000 | Disetujui Dinkes | Disetujui BPKAD | 12.688.000 |
| 840 | SENTANI KOTA | 1090201 | Penurunan AKI dan AKB dan Perecepatan Perbaikan Gizi Masyarakat | Surveilans Kesehatan Gizi dan KIA | Pelacakan dan pelaporan kematian dan pelaksanaan otopsi verbal kematian Ibu dan Bayi/balita | 1.600.000 | Disetujui Dinkes | Disetujui BPKAD | 1.600.000 |
| 841 | SENTANI KOTA | 1090201 | Penurunan AKI dan AKB dan Perecepatan Perbaikan Gizi Masyarakat | Surveilans Kesehatan Gizi dan KIA | Pertemuan validasi dan evaluasi data GIKIA | 9.050.000 | Disetujui Dinkes | Disetujui BPKAD | 9.050.000 |
| 842 | SENTANI KOTA | 1090201 | Penurunan AKI dan AKB dan Perecepatan Perbaikan Gizi Masyarakat | Pelayanan Kesehatan Reproduksi Bagi Calon Pengantin, Pasangan Usia Subur (PUS) | Pelaksanaan penyuluhan dan pelayanan KB, praktik P2GP dan kesehatan reproduksi, pencegahan kekerasan pada perempuan dan anak dan kesehatan penyandang disabilitas | 10.800.000 | Disetujui Dinkes | Disetujui BPKAD | 10.800.000 |
| 843 | SENTANI KOTA | 1090201 | Upaya deteksi dini, preventif dan respons penyakit | Pelayanan Imunisasi (imunisasi bayi, baduta, WUS, antigen baru, BIAS, sweeping, DOFU, Catch up, ORI, BLF, crash program, imunisasi tambahan lainnya, skrining status imunisasi, dll) di Posyandu/ Sekolah/ Pos Imunisasi Lainnya | Pelayanan Imunisasi (imunisasi bayi, baduta, WUS, antigen baru, BIAS, sweeping, DOFU, Catch up, ORI, BLF, crash program, imunisasi tambahan lainnya, skrining status imunisasi) di Posyandu/ Sekolah/ Pos Imunisasi Lainnya | 114.240.000 | Disetujui Dinkes | Disetujui BPKAD | 114.240.000 |

| No | Puskesmas | kdpuskesmas | Menu | Rincian | Komponen | Pagu | Status DINKES | Status BPKAD | Total Realisasi |
|-----|--------------|-------------|--|--|---|------------|------------------|-----------------|-----------------|
| 844 | SENTANI KOTA | 1090201 | Upaya deteksi dini, preventif dan respons penyakit | Pelayanan Imunisasi (imunisasi bayi, baduta, WUS, antigen baru, BIAS, sweeping, DOFU, Catch up, ORI, BLF, crash program, imunisasi tambahan lainnya, skrining status imunisasi, dll) di Posyandu/ Sekolah/ Pos Imunisasi Lainnya | Pemantauan Kasus KIPI | 2.000.000 | Disetujui Dinkes | Disetujui BPKAD | 2.000.000 |
| 845 | SENTANI KOTA | 1090201 | Upaya deteksi dini, preventif dan respons penyakit | Deteksi/penemuan dini/skrining faktor risiko dan Penyakit Tidak Menular prioritas di masyarakat | Deteksi/penemuan dini/skrining faktor risiko dan Penyakit Tidak Menular prioritas di masyarakat | 57.280.000 | Disetujui Dinkes | Disetujui BPKAD | 57.280.000 |
| 846 | SENTANI KOTA | 1090201 | Upaya deteksi dini, preventif dan respons penyakit | Deteksi/penemuan dini/skrining faktor risiko dan Penyakit Tidak Menular prioritas di masyarakat | Pelaksanaan Follow Up Layanan Quitline Terintegrasi dengan Layanan UBM di FKTP | 41.400.000 | Disetujui Dinkes | Disetujui BPKAD | 41.400.000 |
| 847 | SENTANI KOTA | 1090201 | Upaya deteksi dini, preventif dan respons penyakit | Penemuan kasus aktif TBC | Penemuan kasus aktif, investigasi kontak, dan pelacakan kasus mangkir | 21.360.000 | Disetujui Dinkes | Disetujui BPKAD | 21.360.000 |
| 848 | SENTANI KOTA | 1090201 | Upaya deteksi dini, preventif dan respons penyakit | Penemuan kasus aktif TBC | Pemantau minum obat dan terapi pencegahan TBC | 10.320.000 | Disetujui Dinkes | Disetujui BPKAD | 10.320.000 |
| 849 | SENTANI KOTA | 1090201 | Upaya deteksi dini, preventif dan respons penyakit | Pemberdayaan masyarakat serta pembinaan kader kesehatan dalam penanggulangan permasalahan P2P dan Penyehatan Lingkungan | Pemberdayaan kader masyarakat dalam pencegahan penyakit menular | 18.812.800 | Disetujui Dinkes | Disetujui BPKAD | 18.812.800 |
| 850 | SENTANI KOTA | 1090201 | Upaya deteksi dini, preventif dan respons penyakit | Pemberdayaan masyarakat serta pembinaan kader kesehatan dalam penanggulangan permasalahan P2P dan Penyehatan Lingkungan | Pemberdayaan kader masyarakat melalui pemicuan untuk implementasi seluruh pilar STBM | 0 | Disetujui Dinkes | Disetujui BPKAD | 0 |
| 851 | SENTANI KOTA | 1090201 | Upaya deteksi dini, preventif dan respons penyakit | Inpeksi kesehatan lingkungan di Tempat Pengelolaan Pangan (TPP), Tempat Fasilitas Umum (TFU), Sarana Air Minum (SAM), dan Fasyankes | Inspeksi Kesling di Sarana Tempat dan Fasilitas Umum, Sarana Tempat Pengelolaan Pangan, Sarana Air Minum, Fasyankes | 12.000.000 | Disetujui Dinkes | Disetujui BPKAD | 12.000.000 |
| 852 | SENTANI KOTA | 1090201 | Upaya deteksi dini, preventif dan respons penyakit | Inpeksi kesehatan lingkungan di Tempat Pengelolaan Pangan (TPP), Tempat Fasilitas Umum (TFU), Sarana Air Minum (SAM), dan Fasyankes | Surveilans kualitas air minum di tingkat rumah tangga (SKAMRT) | 26.400.000 | Disetujui Dinkes | Disetujui BPKAD | 26.400.000 |
| 853 | SENTANI KOTA | 1090201 | Upaya deteksi dini, preventif dan respons penyakit | Penyelidikan dan respon kasus atau Kejadian Luar Biasa (KLB) | Verifikasi Sinyal/ Penyelidikan Epidemiologi (PE)/ Pelacakan Kontak Penyakit Berpotensi KLB/Wabah dan Penyakit | 42.320.000 | Disetujui Dinkes | Disetujui BPKAD | 42.320.000 |
| 854 | SENTANI KOTA | 1090201 | Upaya deteksi dini, preventif dan respons penyakit | Survei vector (DBD, Malaria dan Leptospirosis) dan pengendalian vector (pengasapan/fogging, penyemprotan dinding rumah (IRS), larvasidasi DBD/Malaria dan PSN) | Survei Vektor Malaria, DBD dan Reservoir Leptospirosis | 19.920.000 | Disetujui Dinkes | Disetujui BPKAD | 19.920.000 |
| 855 | SENTANI KOTA | 1090201 | Upaya deteksi dini, preventif dan respons penyakit | Survei vector (DBD, Malaria dan Leptospirosis) dan pengendalian vector (pengasapan/fogging, penyemprotan dinding rumah (IRS), larvasidasi DBD/Malaria dan PSN) | Pengendalian vektor (pengasapan/fogging, penyemprotan dinding rumah (IRS), larvasidasi DBD/Malaria dan PSN) | 4.000.000 | Disetujui Dinkes | Disetujui BPKAD | 4.000.000 |
| 856 | SENTANI KOTA | 1090201 | Upaya deteksi dini, preventif dan respons penyakit | Penemuan kasus aktif dan pemantauan pengobatan penyakit menular, serta Program Pemberian Obat Pencegahan Masal (POPM) | Pemberian Obat Pencegah Masal (POPM) untuk pencegahan penyakit Filariasis dan Kecacingan, dan pemantauan minum oralit dan Zink pada balita diare serta care seeking Pneumonia | 12.640.000 | Disetujui Dinkes | Disetujui BPKAD | 12.640.000 |
| 857 | SENTANI KOTA | 1090201 | Upaya deteksi dini, preventif dan respons penyakit | Penemuan kasus aktif penyakit menular | Penemuan kasus PD3I (AFP, campak rubela, dan PD3I lainnya) | 3.560.000 | Disetujui Dinkes | Disetujui BPKAD | 3.560.000 |
| 858 | SENTANI KOTA | 1090201 | Upaya deteksi dini, preventif dan respons penyakit | Penemuan kasus aktif penyakit menular | Deteksi Dini HIV dan IMS | 0 | Disetujui Dinkes | Disetujui BPKAD | 0 |
| 859 | SENTANI KOTA | 1090201 | Upaya deteksi dini, preventif dan respons penyakit | Penemuan kasus aktif penyakit menular | Pelaksanaan Mobile Tes HIV dan IMS pada populasi kunci | 24.000.000 | Disetujui Dinkes | Disetujui BPKAD | 24.000.000 |

| No | Puskesmas | kdpuskesmas | Menu | Rincian | Komponen | Pagu | Status DINKES | Status BPKAD | Total Realisasi |
|-----|--------------|-------------|---|--|---|------------|------------------|-----------------|-----------------|
| 860 | SENTANI KOTA | 1090201 | Upaya deteksi dini, preventif dan respons penyakit | Penemuan kasus aktif penyakit menular | Tracing Loss to Follow up (LTFU) dan pendampingan minum obat bagi ODHIV | 5.520.000 | Disetujui Dinkes | Disetujui BPKAD | 5.520.000 |
| 861 | SENTANI KOTA | 1090201 | Upaya deteksi dini, preventif dan respons penyakit | Penemuan kasus aktif penyakit menular | Intensifikasi penemuan kasus Kusta Frambusia serta tatalaksana kontak kasus Kusta Frambusia | 14.240.000 | Disetujui Dinkes | Disetujui BPKAD | 14.240.000 |
| 862 | AIRU | 1090186 | Manajemen Puskesmas | Penguatan Integrasi Layanan Primer | Langganan SIMPUS | 12.000.300 | Disetujui Dinkes | Disetujui BPKAD | 8.000.000 |
| 863 | SENTANI KOTA | 1090201 | Upaya deteksi dini, preventif dan respons penyakit | Penemuan kasus aktif penyakit menular | Penemuan kasus hepatitis B (HBsAg reaktif) pada bayi usia 9-12 bulan di masyarakat dan pemantauan ibu hamil reaktif HbsAg | 6.320.000 | Disetujui Dinkes | Disetujui BPKAD | 6.320.000 |
| 864 | YAPSI | 1090187 | Manajemen Puskesmas | Penguatan Integrasi Layanan Primer | Langganan SIMPUS | 12.993.600 | Disetujui Dinkes | Disetujui BPKAD | 8.000.000 |
| 865 | SADUYAP | 1090190 | Manajemen Puskesmas | Penguatan Integrasi Layanan Primer | Langganan SIMPUS | 82.039.700 | Disetujui Dinkes | Disetujui BPKAD | 9.000.000 |
| 866 | YOKARI | 1090196 | Manajemen Puskesmas | Penguatan Integrasi Layanan Primer | Transport kunjungan rumah kader posyandu | 2.000.000 | Disetujui Dinkes | Disetujui BPKAD | 2.000.000 |
| 867 | SADUYAP | 1090190 | Manajemen Puskesmas | Penguatan Integrasi Layanan Primer | Transport kunjungan rumah kader posyandu | 6.960.000 | Disetujui Dinkes | Disetujui BPKAD | 6.960.000 |
| 868 | LEREH | 1090185 | Manajemen Puskesmas | Penguatan Integrasi Layanan Primer | Langganan SIMPUS | 31.924.000 | Disetujui Dinkes | Disetujui BPKAD | 23.924.000 |
| 869 | NAMBLONG | 1090192 | Manajemen Puskesmas | Penguatan Integrasi Layanan Primer | Langganan SIMPUS | 5.100.200 | Disetujui Dinkes | Disetujui BPKAD | 5.100.200 |
| 870 | PAGAI | 1090561 | Manajemen Puskesmas | Penguatan Integrasi Layanan Primer | Langganan SIMPUS | 12.391.400 | Disetujui Dinkes | Disetujui BPKAD | 9.000.000 |
| 871 | KEMTUK | 1090188 | Penurunan AKI dan AKB dan Perecepatan Perbaikan Gizi Masyarakat | Surveilans Kesehatan Gizi dan KIA | Pertemuan validasi dan evaluasi data GIKIA | 10.860.000 | Disetujui Dinkes | Disetujui BPKAD | 10.820.000 |
| 872 | KEMTUK | 1090188 | Penurunan AKI dan AKB dan Perecepatan Perbaikan Gizi Masyarakat | Pemantauan Tumbuh Kembang Balita | Lokakarya pembuatan SOP tatalaksana balita dengan masalah gizi dan tumbuh kembang: weight faltering, gizi kurang, gizi buruk, stunting termasuk rujukan | 0 | Disetujui Dinkes | Disetujui BPKAD | 0 |
| 873 | KEMTUK | 1090188 | Penurunan AKI dan AKB dan Perecepatan Perbaikan Gizi Masyarakat | Pemantauan Tumbuh Kembang Balita | Pendampingan Pemberian MPASI Dan ASI Eksklusif | 0 | Disetujui Dinkes | Disetujui BPKAD | 0 |
| 874 | KEMTUK | 1090188 | Penurunan AKI dan AKB dan Perecepatan Perbaikan Gizi Masyarakat | Program Perencanaan Persalinan dan Pencegahan Komplikasi (P4K) | Biaya Transport calon pendonor darah untuk mendukung P4K dari dan/ke UTD | 0 | Disetujui Dinkes | Disetujui BPKAD | 0 |
| 875 | REVENIRARA | 1090198 | Manajemen Puskesmas | Penguatan Integrasi Layanan Primer | Langganan SIMPUS | 33.010.000 | Disetujui Dinkes | Disetujui BPKAD | 9.000.000 |
| 876 | DEMTA | 1090195 | Manajemen Puskesmas | Penguatan Integrasi Layanan Primer | Langganan SIMPUS | 12.909.000 | Disetujui Dinkes | Disetujui BPKAD | 9.000.000 |
| 877 | LEREH | 1090185 | Manajemen Puskesmas | Penguatan Integrasi Layanan Primer | Pendampingan pelaksanaan ILP di posyandu prima/pustu dan posyandu | 6.495.000 | Disetujui Dinkes | Disetujui BPKAD | 6.495.000 |
| 878 | AIRU | 1090186 | Manajemen Puskesmas | Penguatan Integrasi Layanan Primer | Pendampingan pelaksanaan ILP di posyandu prima/pustu dan posyandu | 1.677.000 | Disetujui Dinkes | Disetujui BPKAD | 1.677.000 |
| 879 | SADUYAP | 1090190 | Manajemen Puskesmas | Penguatan Integrasi Layanan Primer | Pendampingan pelaksanaan ILP di posyandu prima/pustu dan posyandu | 4.530.000 | Disetujui Dinkes | Disetujui BPKAD | 2.320.000 |
| 880 | NAMBLONG | 1090192 | Manajemen Puskesmas | Penguatan Integrasi Layanan Primer | Pendampingan pelaksanaan ILP di posyandu prima/pustu dan posyandu | 2.400.000 | Disetujui Dinkes | Disetujui BPKAD | 2.400.000 |
| 881 | DEMTA | 1090195 | Manajemen Puskesmas | Penguatan Integrasi Layanan Primer | Pendampingan pelaksanaan ILP di posyandu prima/pustu dan posyandu | 11.836.000 | Disetujui Dinkes | Disetujui BPKAD | 11.836.000 |
| 882 | DEPAPRE | 1090197 | Manajemen Puskesmas | Penguatan Integrasi Layanan Primer | Pendampingan pelaksanaan ILP di posyandu prima/pustu dan posyandu | 9.948.000 | Disetujui Dinkes | Disetujui BPKAD | 9.948.000 |
| 883 | KANDA | 1090200 | Manajemen Puskesmas | Penguatan Integrasi Layanan Primer | Pendampingan pelaksanaan ILP di posyandu prima/pustu dan posyandu | 2.190.000 | Disetujui Dinkes | Disetujui BPKAD | 2.190.000 |
| 884 | LEREH | 1090185 | Manajemen Puskesmas | Penguatan Integrasi Layanan Primer | Transport kunjungan rumah kader posyandu | 0 | Disetujui Dinkes | Disetujui BPKAD | 0 |
| 885 | YAPSI | 1090187 | Manajemen Puskesmas | Penguatan Integrasi Layanan Primer | Transport kunjungan rumah kader posyandu | 1.000.000 | Disetujui Dinkes | Disetujui BPKAD | 1.000.000 |
| 886 | AIRU | 1090186 | Manajemen Puskesmas | Penguatan Integrasi Layanan Primer | Transport kunjungan rumah kader posyandu | 3.600.000 | Disetujui Dinkes | Disetujui BPKAD | 3.600.000 |
| 887 | NAMBLONG | 1090192 | Manajemen Puskesmas | Penguatan Integrasi Layanan Primer | Transport kunjungan rumah kader posyandu | 0 | Disetujui Dinkes | Disetujui BPKAD | 0 |
| 888 | DEMTA | 1090195 | Manajemen Puskesmas | Penguatan Integrasi Layanan Primer | Transport kunjungan rumah kader posyandu | 3.600.000 | Disetujui Dinkes | Disetujui BPKAD | 3.600.000 |
| 889 | DEPAPRE | 1090197 | Manajemen Puskesmas | Penguatan Integrasi Layanan Primer | Transport kunjungan rumah kader posyandu | 19.200.000 | Disetujui Dinkes | Disetujui BPKAD | 19.200.000 |

| No | Puskesmas | kdpuskesmas | Menu | Rincian | Komponen | Pagu | Status DINKES | Status BPKAD | Total Realisasi |
|-----|-------------|-------------|---|---|---|------------|------------------|-----------------|-----------------|
| 890 | DOSAY | 1090199 | Manajemen Puskesmas | Penguatan Integrasi Layanan Primer | Transport kunjungan rumah kader posyandu | 2.000.000 | Disetujui Dinkes | Disetujui BPKAD | 2.000.000 |
| 891 | EBUNGFAUW | 1090202 | Manajemen Puskesmas | Penguatan Integrasi Layanan Primer | Transport kunjungan rumah kader posyandu | 4.080.000 | Disetujui Dinkes | Disetujui BPKAD | 4.080.000 |
| 892 | UNURUM GUAY | 1090194 | Manajemen Puskesmas | Dukungan internet untuk pelayanan kesehatan | Dukungan Internet Untuk Pelayanan Kesehatan | 0 | Disetujui Dinkes | Disetujui BPKAD | 0 |
| 893 | NAMBLONG | 1090192 | Manajemen Puskesmas | Dukungan internet untuk pelayanan kesehatan | Dukungan Internet Untuk Pelayanan Kesehatan | 0 | Disetujui Dinkes | Disetujui BPKAD | 0 |
| 894 | DEMTA | 1090195 | Manajemen Puskesmas | Dukungan internet untuk pelayanan kesehatan | Dukungan Internet Untuk Pelayanan Kesehatan | 2.400.000 | Disetujui Dinkes | Disetujui BPKAD | 2.400.000 |
| 895 | DEPAPRE | 1090197 | Manajemen Puskesmas | Dukungan internet untuk pelayanan kesehatan | Dukungan Internet Untuk Pelayanan Kesehatan | 2.400.000 | Disetujui Dinkes | Disetujui BPKAD | 2.400.000 |
| 896 | DOSAY | 1090199 | Manajemen Puskesmas | Dukungan internet untuk pelayanan kesehatan | Dukungan Internet Untuk Pelayanan Kesehatan | 2.400.000 | Disetujui Dinkes | Disetujui BPKAD | 2.400.000 |
| 897 | EBUNGFAUW | 1090202 | Manajemen Puskesmas | Dukungan internet untuk pelayanan kesehatan | Dukungan Internet Untuk Pelayanan Kesehatan | 0 | Disetujui Dinkes | Disetujui BPKAD | 0 |
| 898 | HARAPAN | 1090203 | Manajemen Puskesmas | Dukungan internet untuk pelayanan kesehatan | Dukungan Internet Untuk Pelayanan Kesehatan | 2.400.000 | Disetujui Dinkes | Disetujui BPKAD | 2.400.000 |
| 899 | UNURUM GUAY | 1090194 | Pemberian Makanan Tambahan (PMT) berbahan pangan lokal | Persiapan pemberian makanan tambahan berbasis pangan lokal bagi ibu hamil kek dan balita gizi kurang tingkat kab/kota dan puskesmas | Pelatihan tim pelaksana dalam penyiapan pemberian makanan tambahan berbasis pangan lokal bagi ibu hamil kek dan balita gizi kurang tingkat kab/kota dan puskesmas | 2.761.000 | Disetujui Dinkes | Disetujui BPKAD | 2.761.000 |
| 900 | REVENIRARA | 1090198 | Pemberian Makanan Tambahan (PMT) berbahan pangan lokal | Persiapan pemberian makanan tambahan berbasis pangan lokal bagi ibu hamil kek dan balita gizi kurang tingkat kab/kota dan puskesmas | Pelatihan tim pelaksana dalam penyiapan pemberian makanan tambahan berbasis pangan lokal bagi ibu hamil kek dan balita gizi kurang tingkat kab/kota dan puskesmas | 7.580.000 | Disetujui Dinkes | Disetujui BPKAD | 7.580.000 |
| 901 | KANDA | 1090200 | Pemberian Makanan Tambahan (PMT) berbahan pangan lokal | Persiapan pemberian makanan tambahan berbasis pangan lokal bagi ibu hamil kek dan balita gizi kurang tingkat kab/kota dan puskesmas | Pelatihan tim pelaksana dalam penyiapan pemberian makanan tambahan berbasis pangan lokal bagi ibu hamil kek dan balita gizi kurang tingkat kab/kota dan puskesmas | 8.803.000 | Disetujui Dinkes | Disetujui BPKAD | 8.803.000 |
| 902 | LEREH | 1090185 | Penurunan AKI dan AKB dan Perecepatan Perbaikan Gizi Masyarakat | Pemantauan Tumbuh Kembang Balita | Lokakarya pembuatan SOP tatalaksana balita dengan masalah gizi dan tumbuh kembang: weight faltering, gizi kurang, gizi buruk, stunting termasuk rujukan | 2.820.000 | Disetujui Dinkes | Disetujui BPKAD | 2.820.000 |
| 903 | SADUYAP | 1090190 | Penurunan AKI dan AKB dan Perecepatan Perbaikan Gizi Masyarakat | Pemantauan Tumbuh Kembang Balita | Lokakarya pembuatan SOP tatalaksana balita dengan masalah gizi dan tumbuh kembang: weight faltering, gizi kurang, gizi buruk, stunting termasuk rujukan | 9.110.000 | Disetujui Dinkes | Disetujui BPKAD | 9.110.000 |
| 904 | LEREH | 1090185 | Penurunan AKI dan AKB dan Perecepatan Perbaikan Gizi Masyarakat | Pemantauan Tumbuh Kembang Balita | Pendampingan Pemberian MPASI Dan ASI Eksklusif | 20.880.000 | Disetujui Dinkes | Disetujui BPKAD | 20.880.000 |
| 905 | GENYEM | 1090191 | Penurunan AKI dan AKB dan Perecepatan Perbaikan Gizi Masyarakat | Pemantauan Tumbuh Kembang Balita | Pendampingan Pemberian MPASI Dan ASI Eksklusif | 8.400.000 | Disetujui Dinkes | Disetujui BPKAD | 8.400.000 |
| 906 | NAMBLONG | 1090192 | Penurunan AKI dan AKB dan Perecepatan Perbaikan Gizi Masyarakat | Pemantauan Tumbuh Kembang Balita | Pendampingan Pemberian MPASI Dan ASI Eksklusif | 13.500.000 | Disetujui Dinkes | Disetujui BPKAD | 13.500.000 |
| 907 | KANDA | 1090200 | Penurunan AKI dan AKB dan Perecepatan Perbaikan Gizi Masyarakat | Pemantauan Tumbuh Kembang Balita | Pendampingan Pemberian MPASI Dan ASI Eksklusif | 6.800.000 | Disetujui Dinkes | Disetujui BPKAD | 5.100.000 |
| 908 | PAGAI | 1090561 | Penurunan AKI dan AKB dan Perecepatan Perbaikan Gizi Masyarakat | Pemantauan Tumbuh Kembang Balita | Pendampingan rujukan balita stunting/gizi buruk | 9.420.000 | Disetujui Dinkes | Disetujui BPKAD | 9.420.000 |
| 909 | REVENIRARA | 1090198 | Penurunan AKI dan AKB dan Perecepatan Perbaikan Gizi Masyarakat | Pemantauan Tumbuh Kembang Balita | Pendampingan rujukan balita stunting/gizi buruk | 2.485.000 | Disetujui Dinkes | Disetujui BPKAD | 2.485.000 |
| 910 | LEREH | 1090185 | Penurunan AKI dan AKB dan Perecepatan Perbaikan Gizi Masyarakat | Program Perencanaan Persalinan dan Pencegahan Komplikasi (P4K) | Biaya Transport calon pendonor darah untuk mendukung P4K dari dan/ke UTD | 12.000.000 | Disetujui Dinkes | Disetujui BPKAD | 6.000.000 |
| 911 | PAGAI | 1090561 | Penurunan AKI dan AKB dan Perecepatan Perbaikan Gizi Masyarakat | Program Perencanaan Persalinan dan Pencegahan Komplikasi (P4K) | Biaya Transport calon pendonor darah untuk mendukung P4K dari dan/ke UTD | 0 | Disetujui Dinkes | Disetujui BPKAD | 0 |
| 912 | YAPSI | 1090187 | Penurunan AKI dan AKB dan Perecepatan Perbaikan Gizi Masyarakat | Program Perencanaan Persalinan dan Pencegahan Komplikasi (P4K) | Biaya Transport calon pendonor darah untuk mendukung P4K dari dan/ke UTD | 1.700.000 | Disetujui Dinkes | Disetujui BPKAD | 1.700.000 |

| No | Puskesmas | kdpuskesmas | Menu | Rincian | Komponen | Pagu | Status DINKES | Status BPKAD | Total Realisasi |
|-----|-----------------|-------------|---|---|---|------------|------------------|-----------------|-----------------|
| 913 | GENYEM | 1090191 | Penurunan AKI dan AKB dan Perecepatan Perbaikan Gizi Masyarakat | Program Perencanaan Persalinan dan Pencegahan Komplikasi (P4K) | Biaya Transport calon pendonor darah untuk mendukung P4K dari dan/ke UTD | 0 | Disetujui Dinkes | Disetujui BPKAD | 0 |
| 914 | SADUYAP | 1090190 | Penurunan AKI dan AKB dan Perecepatan Perbaikan Gizi Masyarakat | Program Perencanaan Persalinan dan Pencegahan Komplikasi (P4K) | Biaya Transport calon pendonor darah untuk mendukung P4K dari dan/ke UTD | 2.000.000 | Disetujui Dinkes | Disetujui BPKAD | 2.000.000 |
| 915 | UNURUM GUAY | 1090194 | Penurunan AKI dan AKB dan Perecepatan Perbaikan Gizi Masyarakat | Program Perencanaan Persalinan dan Pencegahan Komplikasi (P4K) | Biaya Transport calon pendonor darah untuk mendukung P4K dari dan/ke UTD | 8.620.000 | Disetujui Dinkes | Disetujui BPKAD | 8.620.000 |
| 916 | DEMTA | 1090195 | Penurunan AKI dan AKB dan Perecepatan Perbaikan Gizi Masyarakat | Program Perencanaan Persalinan dan Pencegahan Komplikasi (P4K) | Biaya Transport calon pendonor darah untuk mendukung P4K dari dan/ke UTD | 4.500.000 | Disetujui Dinkes | Disetujui BPKAD | 4.500.000 |
| 917 | YOKARI | 1090196 | Penurunan AKI dan AKB dan Perecepatan Perbaikan Gizi Masyarakat | Program Perencanaan Persalinan dan Pencegahan Komplikasi (P4K) | Biaya Transport calon pendonor darah untuk mendukung P4K dari dan/ke UTD | 0 | Disetujui Dinkes | Disetujui BPKAD | 0 |
| 918 | DOSAY | 1090199 | Penurunan AKI dan AKB dan Perecepatan Perbaikan Gizi Masyarakat | Program Perencanaan Persalinan dan Pencegahan Komplikasi (P4K) | Biaya Transport calon pendonor darah untuk mendukung P4K dari dan/ke UTD | 0 | Disetujui Dinkes | Disetujui BPKAD | 0 |
| 919 | KANDA | 1090200 | Penurunan AKI dan AKB dan Perecepatan Perbaikan Gizi Masyarakat | Program Perencanaan Persalinan dan Pencegahan Komplikasi (P4K) | Biaya Transport calon pendonor darah untuk mendukung P4K dari dan/ke UTD | 4.571.000 | Disetujui Dinkes | Disetujui BPKAD | 0 |
| 920 | SENTANI KOTA | 1090201 | Penurunan AKI dan AKB dan Perecepatan Perbaikan Gizi Masyarakat | Program Perencanaan Persalinan dan Pencegahan Komplikasi (P4K) | Biaya Transport calon pendonor darah untuk mendukung P4K dari dan/ke UTD | 4.720.000 | Disetujui Dinkes | Disetujui BPKAD | 4.720.000 |
| 921 | KHOMBA WALIYAUW | 1090621 | Penurunan AKI dan AKB dan Perecepatan Perbaikan Gizi Masyarakat | Program Perencanaan Persalinan dan Pencegahan Komplikasi (P4K) | Biaya Transport calon pendonor darah untuk mendukung P4K dari dan/ke UTD | 0 | Disetujui Dinkes | Disetujui BPKAD | 0 |
| 922 | LEREH | 1090185 | Penurunan AKI dan AKB dan Perecepatan Perbaikan Gizi Masyarakat | Program Perencanaan Persalinan dan Pencegahan Komplikasi (P4K) | Rapat Koordinasi dengan OPD/perangkat desa dan Masyarakat terkait Perencanaan Persalinan dan Pencegahan Komplikasi (P4K), termasuk pemantauan ibu hamil risiko tinggi | 1.060.000 | Disetujui Dinkes | Disetujui BPKAD | 1.060.000 |
| 923 | PAGAI | 1090561 | Penurunan AKI dan AKB dan Perecepatan Perbaikan Gizi Masyarakat | Surveilans Kesehatan Gizi dan KIA | Pelacakan dan pelaporan kematian dan pelaksanaan otopsi verbal kematian Ibu dan Bayi/balita | 0 | Disetujui Dinkes | Disetujui BPKAD | 0 |
| 924 | SADUYAP | 1090190 | Penurunan AKI dan AKB dan Perecepatan Perbaikan Gizi Masyarakat | Surveilans Kesehatan Gizi dan KIA | Pelacakan dan pelaporan kematian dan pelaksanaan otopsi verbal kematian Ibu dan Bayi/balita | 2.940.000 | Disetujui Dinkes | Disetujui BPKAD | 0 |
| 925 | YOKARI | 1090196 | Penurunan AKI dan AKB dan Perecepatan Perbaikan Gizi Masyarakat | Surveilans Kesehatan Gizi dan KIA | Pelacakan dan pelaporan kematian dan pelaksanaan otopsi verbal kematian Ibu dan Bayi/balita | 0 | Disetujui Dinkes | Disetujui BPKAD | 0 |
| 926 | KHOMBA WALIYAUW | 1090621 | Penurunan AKI dan AKB dan Perecepatan Perbaikan Gizi Masyarakat | Surveilans Kesehatan Gizi dan KIA | Pelacakan dan pelaporan kematian dan pelaksanaan otopsi verbal kematian Ibu dan Bayi/balita | 12.000.000 | Disetujui Dinkes | Disetujui BPKAD | 12.000.000 |
| 927 | REVENIRARA | 1090198 | Upaya deteksi dini, preventif dan respons penyakit | Deteksi/penemuan dini/skrining faktor risiko dan Penyakit Tidak Menular prioritas di masyarakat | Pelaksanaan Follow Up Layanan Quitline Terintegrasi dengan Layanan UBM di FKTP | 22.845.000 | Disetujui Dinkes | Disetujui BPKAD | 22.845.000 |
| 928 | LEREH | 1090185 | Upaya deteksi dini, preventif dan respons penyakit | Deteksi/penemuan dini/skrining faktor risiko dan Penyakit Tidak Menular prioritas di masyarakat | Pelaksanaan Follow Up Layanan Quitline Terintegrasi dengan Layanan UBM di FKTP | 0 | Disetujui Dinkes | Disetujui BPKAD | 0 |
| 929 | KEMTUK | 1090188 | Upaya deteksi dini, preventif dan respons penyakit | Deteksi/penemuan dini/skrining faktor risiko dan Penyakit Tidak Menular prioritas di masyarakat | Pelaksanaan Follow Up Layanan Quitline Terintegrasi dengan Layanan UBM di FKTP | 0 | Disetujui Dinkes | Disetujui BPKAD | 0 |
| 930 | YAPSI | 1090187 | Upaya deteksi dini, preventif dan respons penyakit | Deteksi/penemuan dini/skrining faktor risiko dan Penyakit Tidak Menular prioritas di masyarakat | Pelaksanaan Follow Up Layanan Quitline Terintegrasi dengan Layanan UBM di FKTP | 0 | Disetujui Dinkes | Disetujui BPKAD | 0 |
| 931 | PAGAI | 1090561 | Upaya deteksi dini, preventif dan respons penyakit | Deteksi/penemuan dini/skrining faktor risiko dan Penyakit Tidak Menular prioritas di masyarakat | Pelaksanaan Follow Up Layanan Quitline Terintegrasi dengan Layanan UBM di FKTP | 9.420.000 | Disetujui Dinkes | Disetujui BPKAD | 9.420.000 |
| 932 | GENYEM | 1090191 | Upaya deteksi dini, preventif dan respons penyakit | Deteksi/penemuan dini/skrining faktor risiko dan Penyakit Tidak Menular prioritas di masyarakat | Pelaksanaan Follow Up Layanan Quitline Terintegrasi dengan Layanan UBM di FKTP | 0 | Disetujui Dinkes | Disetujui BPKAD | 0 |
| 933 | UNURUM GUAY | 1090194 | Upaya deteksi dini, preventif dan respons penyakit | Deteksi/penemuan dini/skrining faktor risiko dan Penyakit Tidak Menular prioritas di masyarakat | Pelaksanaan Follow Up Layanan Quitline Terintegrasi dengan Layanan UBM di FKTP | 4.800.000 | Disetujui Dinkes | Disetujui BPKAD | 4.800.000 |

| No | Puskesmas | kdpuskesmas | Menu | Rincian | Komponen | Pagu | Status DINKES | Status BPKAD | Total Realisasi |
|-----|-----------------|-------------|--|--|---|------------|------------------|-----------------|-----------------|
| 934 | SADUYAP | 1090190 | Upaya deteksi dini, preventif dan respons penyakit | Deteksi/penemuan dini/skrining faktor risiko dan Penyakit Tidak Menular prioritas di masyarakat | Pelaksanaan Follow Up Layanan Quitline Terintegrasi dengan Layanan UBM di FKTP | 12.300.000 | Disetujui Dinkes | Disetujui BPKAD | 12.300.000 |
| 935 | YOKARI | 1090196 | Upaya deteksi dini, preventif dan respons penyakit | Deteksi/penemuan dini/skrining faktor risiko dan Penyakit Tidak Menular prioritas di masyarakat | Pelaksanaan Follow Up Layanan Quitline Terintegrasi dengan Layanan UBM di FKTP | 9.800.000 | Disetujui Dinkes | Disetujui BPKAD | 9.800.000 |
| 936 | KANDA | 1090200 | Upaya deteksi dini, preventif dan respons penyakit | Deteksi/penemuan dini/skrining faktor risiko dan Penyakit Tidak Menular prioritas di masyarakat | Pelaksanaan Follow Up Layanan Quitline Terintegrasi dengan Layanan UBM di FKTP | 1.200.000 | Disetujui Dinkes | Disetujui BPKAD | 1.200.000 |
| 937 | KHOMBA WALIYAUW | 1090621 | Upaya deteksi dini, preventif dan respons penyakit | Deteksi/penemuan dini/skrining faktor risiko dan Penyakit Tidak Menular prioritas di masyarakat | Pelaksanaan Follow Up Layanan Quitline Terintegrasi dengan Layanan UBM di FKTP | 0 | Disetujui Dinkes | Disetujui BPKAD | 0 |
| 938 | PAGAI | 1090561 | Upaya deteksi dini, preventif dan respons penyakit | Pelayanan Imunisasi (imunisasi bayi, baduta, WUS, antigen baru, BIAS, sweeping, DOFU, Catch up, ORI, BLF, crash program, imunisasi tambahan lainnya, skrining status imunisasi, dll) di Posyandu/ Sekolah/ Pos Imunisasi Lainnya | Pemantauan Kasus KIPI | 9.420.000 | Disetujui Dinkes | Disetujui BPKAD | 9.420.000 |
| 939 | GENYEM | 1090191 | Upaya deteksi dini, preventif dan respons penyakit | Pelayanan Imunisasi (imunisasi bayi, baduta, WUS, antigen baru, BIAS, sweeping, DOFU, Catch up, ORI, BLF, crash program, imunisasi tambahan lainnya, skrining status imunisasi, dll) di Posyandu/ Sekolah/ Pos Imunisasi Lainnya | Pemantauan Kasus KIPI | 0 | Disetujui Dinkes | Disetujui BPKAD | 0 |
| 940 | SADUYAP | 1090190 | Upaya deteksi dini, preventif dan respons penyakit | Pelayanan Imunisasi (imunisasi bayi, baduta, WUS, antigen baru, BIAS, sweeping, DOFU, Catch up, ORI, BLF, crash program, imunisasi tambahan lainnya, skrining status imunisasi, dll) di Posyandu/ Sekolah/ Pos Imunisasi Lainnya | Pemantauan Kasus KIPI | 870.000 | Disetujui Dinkes | Disetujui BPKAD | 870.000 |
| 941 | KANDA | 1090200 | Upaya deteksi dini, preventif dan respons penyakit | Pelayanan Imunisasi (imunisasi bayi, baduta, WUS, antigen baru, BIAS, sweeping, DOFU, Catch up, ORI, BLF, crash program, imunisasi tambahan lainnya, skrining status imunisasi, dll) di Posyandu/ Sekolah/ Pos Imunisasi Lainnya | Pemantauan Kasus KIPI | 1.700.000 | Disetujui Dinkes | Disetujui BPKAD | 1.700.000 |
| 942 | NAMBLONG | 1090192 | Upaya deteksi dini, preventif dan respons penyakit | Penemuan kasus aktif dan pemantauan pengobatan penyakit menular, serta Program Pemberian Obat Pencegahan Masal (POPM) | Pemberian Obat Pencegah Masal (POPM) untuk pencegahan penyakit Filariasis dan Kecacingan, dan pemantauan minum oralit dan Zink pada balita diare serta care seeking Pneumonia | 13.500.000 | Disetujui Dinkes | Disetujui BPKAD | 13.500.000 |
| 943 | AIRU | 1090186 | Upaya deteksi dini, preventif dan respons penyakit | Penemuan kasus aktif penyakit menular | Penemuan kasus PD3I (AFP, campak rubela, dan PD3I lainnya) | 18.700.000 | Disetujui Dinkes | Disetujui BPKAD | 18.700.000 |
| 944 | KEMTUK | 1090188 | Upaya deteksi dini, preventif dan respons penyakit | Penemuan kasus aktif penyakit menular | Penemuan kasus PD3I (AFP, campak rubela, dan PD3I lainnya) | 9.480.000 | Disetujui Dinkes | Disetujui BPKAD | 9.480.000 |
| 945 | NIMBOKRANG | 1090193 | Upaya deteksi dini, preventif dan respons penyakit | Penemuan kasus aktif penyakit menular | Penemuan kasus PD3I (AFP, campak rubela, dan PD3I lainnya) | 0 | Disetujui Dinkes | Disetujui BPKAD | 0 |
| 946 | DEMTA | 1090195 | Upaya deteksi dini, preventif dan respons penyakit | Penemuan kasus aktif penyakit menular | Penemuan kasus PD3I (AFP, campak rubela, dan PD3I lainnya) | 0 | Disetujui Dinkes | Disetujui BPKAD | 0 |
| 947 | DOSAY | 1090199 | Upaya deteksi dini, preventif dan respons penyakit | Penemuan kasus aktif penyakit menular | Penemuan kasus PD3I (AFP, campak rubela, dan PD3I lainnya) | 0 | Disetujui Dinkes | Disetujui BPKAD | 0 |
| 948 | YOKARI | 1090196 | Upaya deteksi dini, preventif dan respons penyakit | Penemuan kasus aktif penyakit menular | Penemuan kasus PD3I (AFP, campak rubela, dan PD3I lainnya) | 0 | Disetujui Dinkes | Disetujui BPKAD | 0 |
| 949 | KANDA | 1090200 | Upaya deteksi dini, preventif dan respons penyakit | Penemuan kasus aktif penyakit menular | Penemuan kasus PD3I (AFP, campak rubela, dan PD3I lainnya) | 1.700.000 | Disetujui Dinkes | Disetujui BPKAD | 1.700.000 |

| No | Puskesmas | kdpuskesmas | Menu | Rincian | Komponen | Pagu | Status DINKES | Status BPKAD | Total Realisasi |
|-----|-----------------|-------------|--|--|---|------------|------------------|-----------------|-----------------|
| 950 | WAIBHU | 1090601 | Upaya deteksi dini, preventif dan respons penyakit | Penemuan kasus aktif penyakit menular | Penemuan kasus PD31 (AFP, campak rubela, dan PD31 lainnya) | 0 | Disetujui Dinkes | Disetujui BPKAD | 0 |
| 951 | AIRU | 1090186 | Upaya deteksi dini, preventif dan respons penyakit | Penemuan kasus aktif penyakit menular | Deteksi Dini HIV dan IMS | 0 | Disetujui Dinkes | Disetujui BPKAD | 0 |
| 952 | LEREH | 1090185 | Upaya deteksi dini, preventif dan respons penyakit | Penemuan kasus aktif penyakit menular | Pelaksanaan Mobile Tes HIV dan IMS pada populasi kunci | 17.400.000 | Disetujui Dinkes | Disetujui BPKAD | 17.400.000 |
| 953 | AIRU | 1090186 | Upaya deteksi dini, preventif dan respons penyakit | Penemuan kasus aktif penyakit menular | Pelaksanaan Mobile Tes HIV dan IMS pada populasi kunci | 18.700.000 | Disetujui Dinkes | Disetujui BPKAD | 18.700.000 |
| 954 | SADUYAP | 1090190 | Upaya deteksi dini, preventif dan respons penyakit | Penemuan kasus aktif penyakit menular | Pelaksanaan Mobile Tes HIV dan IMS pada populasi kunci | 11.760.000 | Disetujui Dinkes | Disetujui BPKAD | 11.760.000 |
| 955 | NIMBOKRANG | 1090193 | Upaya deteksi dini, preventif dan respons penyakit | Penemuan kasus aktif penyakit menular | Pelaksanaan Mobile Tes HIV dan IMS pada populasi kunci | 21.600.000 | Disetujui Dinkes | Disetujui BPKAD | 21.600.000 |
| 956 | AIRU | 1090186 | Upaya deteksi dini, preventif dan respons penyakit | Penemuan kasus aktif penyakit menular | Tracing Loss to Follow up (LTFU) dan pendampingan minum obat bagi ODHIV | 18.700.000 | Disetujui Dinkes | Disetujui BPKAD | 18.700.000 |
| 957 | LEREH | 1090185 | Upaya deteksi dini, preventif dan respons penyakit | Penemuan kasus aktif penyakit menular | Tracing Loss to Follow up (LTFU) dan pendampingan minum obat bagi ODHIV | 1.890.000 | Disetujui Dinkes | Disetujui BPKAD | 1.890.000 |
| 958 | NIMBOKRANG | 1090193 | Upaya deteksi dini, preventif dan respons penyakit | Penemuan kasus aktif penyakit menular | Tracing Loss to Follow up (LTFU) dan pendampingan minum obat bagi ODHIV | 0 | Disetujui Dinkes | Disetujui BPKAD | 0 |
| 959 | KANDA | 1090200 | Upaya deteksi dini, preventif dan respons penyakit | Penemuan kasus aktif penyakit menular | Tracing Loss to Follow up (LTFU) dan pendampingan minum obat bagi ODHIV | 2.200.000 | Disetujui Dinkes | Disetujui BPKAD | 2.200.000 |
| 960 | NAMBLONG | 1090192 | Upaya deteksi dini, preventif dan respons penyakit | Penemuan kasus aktif penyakit menular | Penemuan kasus hepatitis B (HBsAg reaktif) pada bayi usia 9-12 bulan di masyarakat dan pemantauan ibu hamil reaktif HbsAg | 13.500.000 | Disetujui Dinkes | Disetujui BPKAD | 13.500.000 |
| 961 | NIMBOKRANG | 1090193 | Upaya deteksi dini, preventif dan respons penyakit | Penemuan kasus aktif penyakit menular | Penemuan kasus hepatitis B (HBsAg reaktif) pada bayi usia 9-12 bulan di masyarakat dan pemantauan ibu hamil reaktif HbsAg | 0 | Disetujui Dinkes | Disetujui BPKAD | 0 |
| 962 | KANDA | 1090200 | Upaya deteksi dini, preventif dan respons penyakit | Penemuan kasus aktif penyakit menular | Penemuan kasus hepatitis B (HBsAg reaktif) pada bayi usia 9-12 bulan di masyarakat dan pemantauan ibu hamil reaktif HbsAg | 12.600.000 | Disetujui Dinkes | Disetujui BPKAD | 12.600.000 |
| 963 | WAIBHU | 1090601 | Upaya deteksi dini, preventif dan respons penyakit | Penemuan kasus aktif penyakit menular | Penemuan kasus hepatitis B (HBsAg reaktif) pada bayi usia 9-12 bulan di masyarakat dan pemantauan ibu hamil reaktif HbsAg | 9.000.000 | Disetujui Dinkes | Disetujui BPKAD | 9.000.000 |
| 964 | LEREH | 1090185 | Upaya deteksi dini, preventif dan respons penyakit | Survei vector (DBD, Malaria dan Leptospirosis) dan pengendalian vector (pengasapan/fogging, penyemprotan dinding rumah (IRS), larvasidasi DBD/Malaria dan PSN) | Survei Vektor Malaria, DBD dan Reservoir Leptospirosis | 0 | Disetujui Dinkes | Disetujui BPKAD | 0 |
| 965 | KHOMBA WALIYAUW | 1090621 | Upaya deteksi dini, preventif dan respons penyakit | Survei vector (DBD, Malaria dan Leptospirosis) dan pengendalian vector (pengasapan/fogging, penyemprotan dinding rumah (IRS), larvasidasi DBD/Malaria dan PSN) | Survei Vektor Malaria, DBD dan Reservoir Leptospirosis | 0 | Disetujui Dinkes | Disetujui BPKAD | 0 |
| 966 | LEREH | 1090185 | Upaya deteksi dini, preventif dan respons penyakit | Survei vector (DBD, Malaria dan Leptospirosis) dan pengendalian vector (pengasapan/fogging, penyemprotan dinding rumah (IRS), larvasidasi DBD/Malaria dan PSN) | Pengendalian vektor (pengasapan/fogging, penyemprotan dinding rumah (IRS), larvasidasi DBD/Malaria dan PSN) | 5.700.000 | Disetujui Dinkes | Disetujui BPKAD | 5.700.000 |
| 967 | KEMTUK | 1090188 | Upaya deteksi dini, preventif dan respons penyakit | Survei vector (DBD, Malaria dan Leptospirosis) dan pengendalian vector (pengasapan/fogging, penyemprotan dinding rumah (IRS), larvasidasi DBD/Malaria dan PSN) | Pengendalian vektor (pengasapan/fogging, penyemprotan dinding rumah (IRS), larvasidasi DBD/Malaria dan PSN) | 0 | Disetujui Dinkes | Disetujui BPKAD | 0 |
| 968 | GENYEM | 1090191 | Upaya deteksi dini, preventif dan respons penyakit | Survei vector (DBD, Malaria dan Leptospirosis) dan pengendalian vector (pengasapan/fogging, penyemprotan dinding rumah (IRS), larvasidasi DBD/Malaria dan PSN) | Pengendalian vektor (pengasapan/fogging, penyemprotan dinding rumah (IRS), larvasidasi DBD/Malaria dan PSN) | 0 | Disetujui Dinkes | Disetujui BPKAD | 0 |

| No | Puskesmas | kdpuskesmas | Menu | Rincian | Komponen | Pagu | Status DINKES | Status BPKAD | Total Realisasi |
|-----|------------|-------------|--|--|--|------------|------------------|-----------------|-----------------|
| 969 | NIMBOKRANG | 1090193 | Upaya deteksi dini, preventif dan respons penyakit | Survei vector (DBD, Malaria dan Leptospirosis) dan pengendalian vector (pengasapan/fogging, penyemprotan dinding rumah (IRS), larvasidasi DBD/Malaria dan PSN) | Pengendalian vektor (pengasapan/fogging, penyemprotan dinding rumah (IRS), larvasidasi DBD/Malaria dan PSN) | 21.600.000 | Disetujui Dinkes | Disetujui BPKAD | 21.600.000 |
| 970 | EBUNGFAUW | 1090202 | Upaya deteksi dini, preventif dan respons penyakit | Survei vector (DBD, Malaria dan Leptospirosis) dan pengendalian vector (pengasapan/fogging, penyemprotan dinding rumah (IRS), larvasidasi DBD/Malaria dan PSN) | Pengendalian vektor (pengasapan/fogging, penyemprotan dinding rumah (IRS), larvasidasi DBD/Malaria dan PSN) | 10.710.000 | Disetujui Dinkes | Disetujui BPKAD | 10.710.000 |
| 971 | YOKARI | 1090196 | Upaya deteksi dini, preventif dan respons penyakit | Inpeksi kesehatan lingkungan di Tempat Pengelolaan Pangan (TPP), Tempat Fasilitas Umum (TFU), Sarana Air Minum (SAM), dan Fasyankes | Surveilans kualitas air minum di tingkat rumah tangga (SKAMRT) | 0 | Disetujui Dinkes | Disetujui BPKAD | 0 |
| 972 | LEREH | 1090185 | Upaya deteksi dini, preventif dan respons penyakit | Penyelidikan dan respon kasus atau Kejadian Luar Biasa (KLB) | Verifikasi Sinyal/ Penyelidikan Epidemiologi (PE)/ Pelacakan Kontak Penyakit Berpotensi KLB/Wabah dan Penyakit | 3.000.000 | Disetujui Dinkes | Disetujui BPKAD | 3.000.000 |
| 973 | KEMTUK | 1090188 | Upaya deteksi dini, preventif dan respons penyakit | Penyelidikan dan respon kasus atau Kejadian Luar Biasa (KLB) | Verifikasi Sinyal/ Penyelidikan Epidemiologi (PE)/ Pelacakan Kontak Penyakit Berpotensi KLB/Wabah dan Penyakit | 0 | Disetujui Dinkes | Disetujui BPKAD | 0 |
| 974 | GENYEM | 1090191 | Upaya deteksi dini, preventif dan respons penyakit | Penyelidikan dan respon kasus atau Kejadian Luar Biasa (KLB) | Verifikasi Sinyal/ Penyelidikan Epidemiologi (PE)/ Pelacakan Kontak Penyakit Berpotensi KLB/Wabah dan Penyakit | 0 | Disetujui Dinkes | Disetujui BPKAD | 0 |
| 975 | SADUYAP | 1090190 | Upaya deteksi dini, preventif dan respons penyakit | Penyelidikan dan respon kasus atau Kejadian Luar Biasa (KLB) | Verifikasi Sinyal/ Penyelidikan Epidemiologi (PE)/ Pelacakan Kontak Penyakit Berpotensi KLB/Wabah dan Penyakit | 2.940.000 | Disetujui Dinkes | Disetujui BPKAD | 2.940.000 |
| 976 | YOKARI | 1090196 | Upaya deteksi dini, preventif dan respons penyakit | Penyelidikan dan respon kasus atau Kejadian Luar Biasa (KLB) | Verifikasi Sinyal/ Penyelidikan Epidemiologi (PE)/ Pelacakan Kontak Penyakit Berpotensi KLB/Wabah dan Penyakit | 0 | Disetujui Dinkes | Disetujui BPKAD | 0 |
| 977 | DEPAPRE | 1090197 | Upaya deteksi dini, preventif dan respons penyakit | Penyelidikan dan respon kasus atau Kejadian Luar Biasa (KLB) | Verifikasi Sinyal/ Penyelidikan Epidemiologi (PE)/ Pelacakan Kontak Penyakit Berpotensi KLB/Wabah dan Penyakit | 17.100.000 | Disetujui Dinkes | Disetujui BPKAD | 17.100.000 |
| 978 | REVENIRARA | 1090198 | Upaya deteksi dini, preventif dan respons penyakit | Penyelidikan dan respon kasus atau Kejadian Luar Biasa (KLB) | Verifikasi Sinyal/ Penyelidikan Epidemiologi (PE)/ Pelacakan Kontak Penyakit Berpotensi KLB/Wabah dan Penyakit | 0 | Disetujui Dinkes | Disetujui BPKAD | 0 |
| 979 | WAIBHU | 1090601 | Upaya deteksi dini, preventif dan respons penyakit | Penyelidikan dan respon kasus atau Kejadian Luar Biasa (KLB) | Verifikasi Sinyal/ Penyelidikan Epidemiologi (PE)/ Pelacakan Kontak Penyakit Berpotensi KLB/Wabah dan Penyakit | 0 | Disetujui Dinkes | Disetujui BPKAD | 0 |
| 980 | SADUYAP | 1090190 | Upaya deteksi dini, preventif dan respons penyakit | Pemberdayaan masyarakat serta pembinaan kader kesehatan dalam penanggulangan permasalahan P2P dan Penyehatan Lingkungan | Pemberdayaan kader masyarakat dalam pencegahan penyakit menular | 7.220.000 | Disetujui Dinkes | Disetujui BPKAD | 7.220.000 |
| 981 | GENYEM | 1090191 | Upaya deteksi dini, preventif dan respons penyakit | Pemberdayaan masyarakat serta pembinaan kader kesehatan dalam penanggulangan permasalahan P2P dan Penyehatan Lingkungan | Pemberdayaan kader masyarakat dalam pencegahan penyakit menular | 0 | Disetujui Dinkes | Disetujui BPKAD | 0 |
| 982 | YOKARI | 1090196 | Upaya deteksi dini, preventif dan respons penyakit | Pemberdayaan masyarakat serta pembinaan kader kesehatan dalam penanggulangan permasalahan P2P dan Penyehatan Lingkungan | Pemberdayaan kader masyarakat dalam pencegahan penyakit menular | 0 | Disetujui Dinkes | Disetujui BPKAD | 0 |
| 983 | DOSAY | 1090199 | Upaya deteksi dini, preventif dan respons penyakit | Pemberdayaan masyarakat serta pembinaan kader kesehatan dalam penanggulangan permasalahan P2P dan Penyehatan Lingkungan | Pemberdayaan kader masyarakat dalam pencegahan penyakit menular | 0 | Disetujui Dinkes | Disetujui BPKAD | 0 |

| No | Puskesmas | kdpuskesmas | Menu | Rincian | Komponen | Pagu | Status DINKES | Status BPKAD | Total Realisasi |
|-----|--------------|-------------|--|---|--|------------|------------------|-----------------|-----------------|
| 984 | DEPAPRE | 1090197 | Upaya deteksi dini, preventif dan respons penyakit | Pemberdayaan masyarakat serta pembinaan kader kesehatan dalam penanggulangan permasalahan P2P dan Penyehatan Lingkungan | Pemberdayaan kader masyarakat dalam pencegahan penyakit menular | 17.100.000 | Disetujui Dinkes | Disetujui BPKAD | 17.100.000 |
| 985 | KEMTUK | 1090188 | Upaya deteksi dini, preventif dan respons penyakit | Pemberdayaan masyarakat serta pembinaan kader kesehatan dalam penanggulangan permasalahan P2P dan Penyehatan Lingkungan | Pemberdayaan kader masyarakat terlibat dalam pelaksanaan deteksi dini faktor risiko penyakit tidak menular | 0 | Disetujui Dinkes | Disetujui BPKAD | 0 |
| 986 | SADUYAP | 1090190 | Upaya deteksi dini, preventif dan respons penyakit | Pemberdayaan masyarakat serta pembinaan kader kesehatan dalam penanggulangan permasalahan P2P dan Penyehatan Lingkungan | Pemberdayaan kader masyarakat terlibat dalam pelaksanaan deteksi dini faktor risiko penyakit tidak menular | 6.220.000 | Disetujui Dinkes | Disetujui BPKAD | 6.220.000 |
| 987 | GENYEM | 1090191 | Upaya deteksi dini, preventif dan respons penyakit | Pemberdayaan masyarakat serta pembinaan kader kesehatan dalam penanggulangan permasalahan P2P dan Penyehatan Lingkungan | Pemberdayaan kader masyarakat terlibat dalam pelaksanaan deteksi dini faktor risiko penyakit tidak menular | 0 | Disetujui Dinkes | Disetujui BPKAD | 0 |
| 988 | NIMBOKRANG | 1090193 | Upaya deteksi dini, preventif dan respons penyakit | Pemberdayaan masyarakat serta pembinaan kader kesehatan dalam penanggulangan permasalahan P2P dan Penyehatan Lingkungan | Pemberdayaan kader masyarakat terlibat dalam pelaksanaan deteksi dini faktor risiko penyakit tidak menular | 0 | Disetujui Dinkes | Disetujui BPKAD | 0 |
| 989 | YOKARI | 1090196 | Upaya deteksi dini, preventif dan respons penyakit | Pemberdayaan masyarakat serta pembinaan kader kesehatan dalam penanggulangan permasalahan P2P dan Penyehatan Lingkungan | Pemberdayaan kader masyarakat terlibat dalam pelaksanaan deteksi dini faktor risiko penyakit tidak menular | 0 | Disetujui Dinkes | Disetujui BPKAD | 0 |
| 990 | KANDA | 1090200 | Upaya deteksi dini, preventif dan respons penyakit | Pemberdayaan masyarakat serta pembinaan kader kesehatan dalam penanggulangan permasalahan P2P dan Penyehatan Lingkungan | Pemberdayaan kader masyarakat terlibat dalam pelaksanaan deteksi dini faktor risiko penyakit tidak menular | 15.308.000 | Disetujui Dinkes | Disetujui BPKAD | 15.308.000 |
| 991 | DEPAPRE | 1090197 | Upaya deteksi dini, preventif dan respons penyakit | Pemberdayaan masyarakat serta pembinaan kader kesehatan dalam penanggulangan permasalahan P2P dan Penyehatan Lingkungan | Pemberdayaan kader masyarakat terlibat dalam pelaksanaan deteksi dini faktor risiko penyakit tidak menular | 17.100.000 | Disetujui Dinkes | Disetujui BPKAD | 17.100.000 |
| 992 | SENTANI KOTA | 1090201 | Upaya deteksi dini, preventif dan respons penyakit | Pemberdayaan masyarakat serta pembinaan kader kesehatan dalam penanggulangan permasalahan P2P dan Penyehatan Lingkungan | Pemberdayaan kader masyarakat terlibat dalam pelaksanaan deteksi dini faktor risiko penyakit tidak menular | 0 | Disetujui Dinkes | Disetujui BPKAD | 0 |
| 993 | PAGAI | 1090561 | Upaya deteksi dini, preventif dan respons penyakit | Pemberdayaan masyarakat serta pembinaan kader kesehatan dalam penanggulangan permasalahan P2P dan Penyehatan Lingkungan | Pemberdayaan kader masyarakat terlibat dalam pelaksanaan imunisasi dan surveilans PD3I | 4.710.000 | Disetujui Dinkes | Disetujui BPKAD | 4.710.000 |
| 994 | KEMTUK | 1090188 | Upaya deteksi dini, preventif dan respons penyakit | Pemberdayaan masyarakat serta pembinaan kader kesehatan dalam penanggulangan permasalahan P2P dan Penyehatan Lingkungan | Pemberdayaan kader masyarakat terlibat dalam pelaksanaan imunisasi dan surveilans PD3I | 0 | Disetujui Dinkes | Disetujui BPKAD | 0 |
| 995 | LEREH | 1090185 | Upaya deteksi dini, preventif dan respons penyakit | Pemberdayaan masyarakat serta pembinaan kader kesehatan dalam penanggulangan permasalahan P2P dan Penyehatan Lingkungan | Pemberdayaan kader masyarakat terlibat dalam pelaksanaan imunisasi dan surveilans PD3I | 69.000.000 | Disetujui Dinkes | Disetujui BPKAD | 69.000.000 |
| 996 | SADUYAP | 1090190 | Upaya deteksi dini, preventif dan respons penyakit | Pemberdayaan masyarakat serta pembinaan kader kesehatan dalam penanggulangan permasalahan P2P dan Penyehatan Lingkungan | Pemberdayaan kader masyarakat terlibat dalam pelaksanaan imunisasi dan surveilans PD3I | 6.220.000 | Disetujui Dinkes | Disetujui BPKAD | 6.220.000 |
| 997 | NAMBLONG | 1090192 | Upaya deteksi dini, preventif dan respons penyakit | Pemberdayaan masyarakat serta pembinaan kader kesehatan dalam penanggulangan permasalahan P2P dan Penyehatan Lingkungan | Pemberdayaan kader masyarakat terlibat dalam pelaksanaan imunisasi dan surveilans PD3I | 13.500.000 | Disetujui Dinkes | Disetujui BPKAD | 13.500.000 |

| No | Puskesmas | kdpuskesmas | Menu | Rincian | Komponen | Pagu | Status DINKES | Status BPKAD | Total Realisasi |
|------|--------------|-------------|---|---|---|------------|------------------|-----------------|-----------------|
| 998 | GENYEM | 1090191 | Upaya deteksi dini, preventif dan respons penyakit | Pemberdayaan masyarakat serta pembinaan kader kesehatan dalam penanggulangan permasalahan P2P dan Penyehatan Lingkungan | Pemberdayaan kader masyarakat terlibat dalam pelaksanaan imunisasi dan surveilans PD3I | 0 | Disetujui Dinkes | Disetujui BPKAD | 0 |
| 999 | NIMBOKRANG | 1090193 | Upaya deteksi dini, preventif dan respons penyakit | Pemberdayaan masyarakat serta pembinaan kader kesehatan dalam penanggulangan permasalahan P2P dan Penyehatan Lingkungan | Pemberdayaan kader masyarakat terlibat dalam pelaksanaan imunisasi dan surveilans PD3I | 0 | Disetujui Dinkes | Disetujui BPKAD | 0 |
| 1000 | DEMTA | 1090195 | Upaya deteksi dini, preventif dan respons penyakit | Pemberdayaan masyarakat serta pembinaan kader kesehatan dalam penanggulangan permasalahan P2P dan Penyehatan Lingkungan | Pemberdayaan kader masyarakat terlibat dalam pelaksanaan imunisasi dan surveilans PD3I | 0 | Disetujui Dinkes | Disetujui BPKAD | 0 |
| 1001 | DEPAPRE | 1090197 | Upaya deteksi dini, preventif dan respons penyakit | Pemberdayaan masyarakat serta pembinaan kader kesehatan dalam penanggulangan permasalahan P2P dan Penyehatan Lingkungan | Pemberdayaan kader masyarakat terlibat dalam pelaksanaan imunisasi dan surveilans PD3I | 17.100.000 | Disetujui Dinkes | Disetujui BPKAD | 17.100.000 |
| 1002 | YOKARI | 1090196 | Upaya deteksi dini, preventif dan respons penyakit | Pemberdayaan masyarakat serta pembinaan kader kesehatan dalam penanggulangan permasalahan P2P dan Penyehatan Lingkungan | Pemberdayaan kader masyarakat terlibat dalam pelaksanaan imunisasi dan surveilans PD3I | 0 | Disetujui Dinkes | Disetujui BPKAD | 0 |
| 1003 | DOSAY | 1090199 | Upaya deteksi dini, preventif dan respons penyakit | Pemberdayaan masyarakat serta pembinaan kader kesehatan dalam penanggulangan permasalahan P2P dan Penyehatan Lingkungan | Pemberdayaan kader masyarakat terlibat dalam pelaksanaan imunisasi dan surveilans PD3I | 0 | Disetujui Dinkes | Disetujui BPKAD | 0 |
| 1004 | KANDA | 1090200 | Upaya deteksi dini, preventif dan respons penyakit | Pemberdayaan masyarakat serta pembinaan kader kesehatan dalam penanggulangan permasalahan P2P dan Penyehatan Lingkungan | Pemberdayaan kader masyarakat terlibat dalam pelaksanaan imunisasi dan surveilans PD3I | 27.552.000 | Disetujui Dinkes | Disetujui BPKAD | 27.552.000 |
| 1005 | SENTANI KOTA | 1090201 | Upaya deteksi dini, preventif dan respons penyakit | Pemberdayaan masyarakat serta pembinaan kader kesehatan dalam penanggulangan permasalahan P2P dan Penyehatan Lingkungan | Pemberdayaan kader masyarakat terlibat dalam pelaksanaan imunisasi dan surveilans PD3I | 0 | Disetujui Dinkes | Disetujui BPKAD | 0 |
| 1006 | GENYEM | 1090191 | Upaya deteksi dini, preventif dan respons penyakit | Pemberdayaan masyarakat serta pembinaan kader kesehatan dalam penanggulangan permasalahan P2P dan Penyehatan Lingkungan | Pemberdayaan kader masyarakat melalui pemicuan untuk implementasi seluruh pilar STBM | 3.448.000 | Disetujui Dinkes | Disetujui BPKAD | 3.448.000 |
| 1007 | DEPAPRE | 1090197 | Upaya deteksi dini, preventif dan respons penyakit | Pemberdayaan masyarakat serta pembinaan kader kesehatan dalam penanggulangan permasalahan P2P dan Penyehatan Lingkungan | Pemberdayaan kader masyarakat melalui pemicuan untuk implementasi seluruh pilar STBM | 17.100.000 | Disetujui Dinkes | Disetujui BPKAD | 17.100.000 |
| 1008 | KEMTUK | 1090188 | Penurunan AKI dan AKB dan Perecepatan Perbaikan Gizi Masyarakat | Pelayanan Kesehatan Reproduksi Bagi Calon Pengantin, Pasangan Usia Subur (PUS) | Pelaksanaan penyuluhan dan pelayanan KB, praktik P2GP dan kesehatan reproduksi, pencegahan kekerasan pada perempuan dan anak dan kesehatan penyandang disabilitas | 0 | Disetujui Dinkes | Disetujui BPKAD | 0 |
| 1009 | LEREH | 1090185 | Penurunan AKI dan AKB dan Perecepatan Perbaikan Gizi Masyarakat | Pelayanan Kesehatan Reproduksi Bagi Calon Pengantin, Pasangan Usia Subur (PUS) | Pertemuan validasi dan evaluasi data usia produktif dan lansia | 0 | Disetujui Dinkes | Disetujui BPKAD | 0 |
| 1010 | KEMTUK | 1090188 | Penurunan AKI dan AKB dan Perecepatan Perbaikan Gizi Masyarakat | Pelayanan Kesehatan Reproduksi Bagi Calon Pengantin, Pasangan Usia Subur (PUS) | Pertemuan validasi dan evaluasi data usia produktif dan lansia | 0 | Disetujui Dinkes | Disetujui BPKAD | 0 |
| 1011 | DEMTA | 1090195 | Penurunan AKI dan AKB dan Perecepatan Perbaikan Gizi Masyarakat | Pelayanan Kesehatan Reproduksi Bagi Calon Pengantin, Pasangan Usia Subur (PUS) | Pertemuan validasi dan evaluasi data usia produktif dan lansia | 9.900.000 | Disetujui Dinkes | Disetujui BPKAD | 9.900.000 |
| 1012 | YOKARI | 1090196 | Penurunan AKI dan AKB dan Perecepatan Perbaikan Gizi Masyarakat | Pelayanan Kesehatan Reproduksi Bagi Calon Pengantin, Pasangan Usia Subur (PUS) | Pertemuan validasi dan evaluasi data usia produktif dan lansia | 8.980.000 | Disetujui Dinkes | Disetujui BPKAD | 8.980.000 |

| No | Puskesmas | kdpuskesmas | Menu | Rincian | Komponen | Pagu | Status DINKES | Status BPKAD | Total Realisasi |
|------|-----------------|-------------|---|--|--|-----------|------------------|-----------------|-----------------|
| 1013 | KANDA | 1090200 | Penurunan AKI dan AKB dan Perecepatan Perbaikan Gizi Masyarakat | Pelayanan Kesehatan Reproduksi Bagi Calon Pengantin, Pasangan Usia Subur (PUS) | Pertemuan validasi dan evaluasi data usia produktif dan lansia | 0 | Disetujui Dinkes | Disetujui BPKAD | 0 |
| 1014 | SENTANI KOTA | 1090201 | Penurunan AKI dan AKB dan Perecepatan Perbaikan Gizi Masyarakat | Pelayanan Kesehatan Reproduksi Bagi Calon Pengantin, Pasangan Usia Subur (PUS) | Pertemuan validasi dan evaluasi data usia produktif dan lansia | 5.920.000 | Disetujui Dinkes | Disetujui BPKAD | 5.920.000 |
| 1015 | KHOMBA WALIYAUW | 1090621 | Penurunan AKI dan AKB dan Perecepatan Perbaikan Gizi Masyarakat | Pelayanan Kesehatan Reproduksi Bagi Calon Pengantin, Pasangan Usia Subur (PUS) | Pertemuan validasi dan evaluasi data usia produktif dan lansia | 7.980.000 | Disetujui Dinkes | Disetujui BPKAD | 7.980.000 |

**RENCANA KERJA ORGANISASI PERANGKAT DAERAH (RENJA OPD)
DINAS KESEHATAN KAB. JAYAPURA
TAHUN 2025**

| NO | KODE | URUSAN / BIDANG URUSAN / PROGRAM / KEGIATAN / SUB KEGIATAN | INDIKATOR PROGRAM / KEGIATAN / SUB KEGIATAN | TARGET AKHIR PERIODE RENSTRA OPD | REALISASI CAPAIAN RENJA OPD TAHUN 2023 | PRAKIRAAN CAPAIAN TARGET RENJA OPD TAHUN 2024 | CAPAIAN KINERJA DAN KERANGKA PENDANAAN | | | | | | KELOMPOK SASARAN | PRAKIRAAN MAJU RENCANA TAHUN 2026 | | PERANGKAT DAERAH PENANGGUNG JAWAB |
|----|-------------------|--|---|--|---|---|--|---------------------|--|---|-----------|--|---------------------|--------------------------------------|---------------------|--------------------------------------|
| | | | | | | | TARGET 2025 | PAGU INDIKATIF (Rp) | LOKASI | SUMBER DANA | PRIORITAS | | | TARGET | PAGU INDIKATIF (Rp) | |
| | | | | | | | | | | | NASIONAL | DAERAH | | | | |
| 1 | 2 | 3 | 4 | 5 | 6 | 7 | 8 | 9 | 10 | 11 | 12 | 13 | 14 | 15 | 16 | 17 |
| | | DINAS KESEHATAN | | | | | | 151.309.502.515,00 | | | | | | 145.265.102.339,00 | | |
| | 1 | URUSAN PEMERINTAHAN WAJIB YANG BERKAITAN DENGAN PELAYANAN DASAR | | | | | | 151.309.502.515,00 | | | | | | | 145.265.102.339,00 | |
| | 1.02 | URUSAN PEMERINTAHAN BIDANG KESEHATAN | | | | | | 151.309.502.515,00 | | | | | | | 145.265.102.339,00 | |
| 1. | 1.02.01 | PROGRAM PENUNJANG URUSAN PEMERINTAHAN DAERAH KABUPATEN/KOTA | - | - | | | - | 52.931.870.994,00 | | | | | | - | 72.073.242.339,00 | |
| | 1.02.01.2.01 | Perencanaan, Penganggaran, dan Evaluasi Kinerja Perangkat Daerah | - | - | | | - | 215.073.700,00 | | | - | 1. Peningka tan kualitas SDM dan P emenuhan Kualitas Dasar 2. Peningka tan akses dan kualitas kesehatan yang berorientasi pada preventif | - | - | 220.630.900,00 | DINAS KESEHATAN |
| | 1.02.01.2.01.0002 | Koordinasi dan Penyusunan Dokumen RKA-SKPD | | | | | | | | | | | | | | |
| | | | Jumlah Dokumen RKA-SKPD dan Laporan Hasil Koordinasi Penyusunan Dokumen RKA-SKPD | | | | 1 Dokumen | 85.630.900,00 | Kab. Jayapura, Sentani, Semua Kel/Desa | DANA TRANSFER UMUM-DANA ALOKASI UMUM | - | 1. Peningka tan kualitas SDM dan P emenuhan Kualitas Dasar 2. Peningka tan akses dan kualitas kesehatan yang berorientasi pada preventif | - | | 85.630.900,00 | DINAS KESEHATAN |
| | 1.02.01.2.01.0005 | Koordinasi dan Penyusunan Perubahan DPA- SKPD | | | | | | | | | | | | | | |

| NO | KODE | URUSAN / BIDANG URUSAN / PROGRAM / KEGIATAN / SUB KEGIATAN | INDIKATOR PROGRAM / KEGIATAN / SUB KEGIATAN | TARGET AKHIR PERIODE RENSTRA OPD | REALISASI CAPAIAN RENJA OPD TAHUN 2023 | PRAKIRAAN CAPAIAN TARGET RENJA OPD TAHUN 2024 | CAPAIAN KINERJA DAN KERANGKA PENDANAAN | | | | | | KELOMPOK SASARAN | PRAKIRAAN MAJU RENCANA TAHUN 2026 | | PERANGKAT DAERAH PENANGGUNG JAWAB |
|----|-------------------|---|--|--|---|---|--|---------------------|---|---|-----------|--|---------------------|--------------------------------------|---------------------|--------------------------------------|
| | | | | | | | TARGET 2025 | PAGU INDIKATIF (Rp) | LOKASI | SUMBER DANA | PRIORITAS | | | TARGET | PAGU INDIKATIF (Rp) | |
| | | | | | | | | | | | NASIONAL | DAERAH | | | | |
| 1 | 2 | 3 | 4 | 5 | 6 | 7 | 8 | 9 | 10 | 11 | 12 | 13 | 14 | 15 | 16 | 17 |
| | | | Jumlah Dokumen Perubahan DPA-SKPD dan Laporan Hasil Koordinasi Penyusunan Dokumen Perubahan DPA-SKPD | | | | 1 Dokumen | 50.000.000,00 | Kab. Jayapura, Semua Kecamatan, Semua Kel/Desa | DANA TRANSFER UMUM-DANA ALOKASI UMUM | - | 1. Peningka tan kualitas SDM dan P emenuhan Kualitas Dasar 2. Peningka tan akses dan kualitas kesehatan yang berorientasi pada preventif | - | | 55.000.000,00 | DINAS KESEHATAN |
| | 1.02.01.2.01.0006 | Koordinasi dan Penyusunan Laporan Capaian Kinerja dan Ikhtisar Realisasi Kinerja SKPD | | | | | | | | | | | | | | |
| | | | Jumlah Laporan Capaian Kinerja dan Ikhtisar Realisasi Kinerja SKPD dan Laporan Hasil Koordinasi Penyusunan Laporan Capaian Kinerja dan Ikhtisar Realisasi Kinerja SKPD | | | | 1 Laporan | 29.589.000,00 | Kab. Jayapura, Semua Kecamatan, Semua Kel/Desa | DANA TRANSFER UMUM-DANA ALOKASI UMUM | - | 1. Peningka tan kualitas SDM dan P emenuhan Kualitas Dasar 2. Peningka tan akses dan kualitas kesehatan yang berorientasi pada preventif | - | | 30.000.000,00 | DINAS KESEHATAN |
| | 1.02.01.2.01.0007 | Evaluasi Kinerja Perangkat Daerah | | | | | | | | | | | | | | |
| | | | Jumlah Laporan Evaluasi Kinerja Perangkat Daerah | | | | 1 Laporan | 49.853.800,00 | Kab. Jayapura, Semua Kecamatan, Semua Kel/Desa | DANA TRANSFER UMUM-DANA ALOKASI UMUM | - | 1. Peningka tan kualitas SDM dan P emenuhan Kualitas Dasar 2. Peningka tan akses dan kualitas kesehatan yang berorientasi pada preventif | - | | 50.000.000,00 | DINAS KESEHATAN |

| NO | KODE | URUSAN / BIDANG URUSAN / PROGRAM / KEGIATAN / SUB KEGIATAN | INDIKATOR PROGRAM / KEGIATAN / SUB KEGIATAN | TARGET AKHIR PERIODE RENSTRA OPD | REALISASI CAPAIAN RENJA OPD TAHUN 2023 | PRAKIRAAN CAPAIAN TARGET RENJA OPD TAHUN 2024 | CAPAIAN KINERJA DAN KERANGKA PENDANAAN | | | | | | KELOMPOK SASARAN | PRAKIRAAN MAJU RENCANA TAHUN 2026 | | PERANGKAT DAERAH PENANGGUNG JAWAB |
|----|-------------------|---|--|--|---|---|--|---------------------|---|---|-----------|--|---------------------|--------------------------------------|---------------------|--------------------------------------|
| | | | | | | | TARGET 2025 | PAGU INDIKATIF (Rp) | LOKASI | SUMBER DANA | PRIORITAS | | | TARGET | PAGU INDIKATIF (Rp) | |
| | | | | | | | | | | | NASIONAL | DAERAH | | | | |
| 1 | 2 | 3 | 4 | 5 | 6 | 7 | 8 | 9 | 10 | 11 | 12 | 13 | 14 | 15 | 16 | 17 |
| | 1.02.01.2.02 | Administrasi Keuangan Perangkat Daerah | - | - | | | - | 51.029.881.796,00 | | | - | 1. Peningka tan kualitas SDM dan P emenuhan Kualitas Dasar 2. Peningka tan akses dan kualitas kesehatan yang berorientasi pada preventif | - | - | 63.973.000.000,00 | DINAS KESEHATAN |
| | 1.02.01.2.02.0001 | Penyediaan Gaji dan Tunjangan ASN | | | | | | | | | | | | | | |
| | | | Jumlah Orang yang Menerima Gaji dan Tunjangan ASN | | | | 11220 Orang/bulan | 50.759.581.796,00 | Kab. Jayapura, Semua Kecamatan, Semua Kel/Desa | DANA TRANSFER UMUM-DANA ALOKASI UMUM | - | 1. Peningka tan kualitas SDM dan P emenuhan Kualitas Dasar 2. Peningka tan akses dan kualitas kesehatan yang berorientasi pada preventif | - | | 63.673.000.000,00 | DINAS KESEHATAN |
| | 1.02.01.2.02.0002 | Penyediaan Administrasi Pelaksanaan Tugas ASN | | | | | | | | | | | | | | |
| | | | Jumlah Dokumen Hasil Penyediaan Administrasi Pelaksanaan Tugas ASN | | | | 1 Dokumen | 270.300.000,00 | Kab. Jayapura, Semua Kecamatan, Semua Kel/Desa | PENDAPATAN HIBAH DARI PEMERINTAH DAERAH LAINNYA | - | 1. Peningka tan kualitas SDM dan P emenuhan Kualitas Dasar 2. Peningka tan akses dan kualitas kesehatan yang berorientasi pada preventif | - | | 300.000.000,00 | DINAS KESEHATAN |

| NO | KODE | URUSAN / BIDANG URUSAN / PROGRAM / KEGIATAN / SUB KEGIATAN | INDIKATOR PROGRAM / KEGIATAN / SUB KEGIATAN | TARGET AKHIR PERIODE RENSTRA OPD | REALISASI CAPAIAN RENJA OPD TAHUN 2023 | PRAKIRAAN CAPAIAN TARGET RENJA OPD TAHUN 2024 | CAPAIAN KINERJA DAN KERANGKA PENDANAAN | | | | | | KELOMPOK SASARAN | PRAKIRAAN MAJU RENCANA TAHUN 2026 | | PERANGKAT DAERAH PENANGGUNG JAWAB |
|----|-------------------|---|--|--|---|---|--|---------------------|--|--------------------------------------|-----------|---|---------------------|--------------------------------------|---------------------|--------------------------------------|
| | | | | | | | TARGET 2025 | PAGU INDIKATIF (Rp) | LOKASI | SUMBER DANA | PRIORITAS | | | TARGET | PAGU INDIKATIF (Rp) | |
| | | | | | | | | | | | NASIONAL | DAERAH | | | | |
| 1 | 2 | 3 | 4 | 5 | 6 | 7 | 8 | 9 | 10 | 11 | 12 | 13 | 14 | 15 | 16 | 17 |
| | 1.02.01.2.03 | Administrasi Barang Milik Daerah pada Perangkat Daerah | - | - | | | - | 50.000.000,00 | | | - | 1. Peningkatan kualitas SDM dan P emenuhan Kualitas Dasar 2. Peningkatan akses dan kualitas kesehatan yang berorientasi pada preventif | - | - | 52.000.000,00 | DINAS KESEHATAN |
| | 1.02.01.2.03.0004 | Pembinaan, Pengawasan, dan Pengendalian Barang Milik Daerah pada SKPD | | | | | | | | | | | | | | |
| | | | Jumlah Laporan Hasil Pembinaan, Pengawasan, dan Pengendalian Barang Milik Daerah pada SKPD | | | | 1 Laporan | 50.000.000,00 | Kab. Jayapura, Semua Kecamatan, Semua Kel/Desa | DANA TRANSFER UMUM-DANA ALOKASI UMUM | - | 1. Peningkatan kualitas SDM dan P emenuhan Kualitas Dasar 2. Peningkatan akses dan kualitas kesehatan yang berorientasi pada preventif | - | | 52.000.000,00 | DINAS KESEHATAN |
| | 1.02.01.2.05 | Administrasi Kepegawaian Perangkat Daerah | - | - | | | - | 445.000.000,00 | | | - | 1. Peningkatan kualitas SDM dan P emenuhan Kualitas Dasar 2. Peningkatan akses dan kualitas kesehatan yang berorientasi pada preventif | - | - | 464.000.000,00 | DINAS KESEHATAN |
| | 1.02.01.2.05.0004 | Koordinasi dan Pelaksanaan Sistem Informasi Kepegawaian | | | | | | | | | | | | | | |

| NO | KODE | URUSAN / BIDANG URUSAN / PROGRAM / KEGIATAN / SUB KEGIATAN | INDIKATOR PROGRAM / KEGIATAN / SUB KEGIATAN | TARGET AKHIR PERIODE RENSTRA OPD | REALISASI CAPAIAN RENJA OPD TAHUN 2023 | PRAKIRAAN CAPAIAN TARGET RENJA OPD TAHUN 2024 | CAPAIAN KINERJA DAN KERANGKA PENDANAAN | | | | | | KELOMPOK SASARAN | PRAKIRAAN MAJU RENCANA TAHUN 2026 | | PERANGKAT DAERAH PENANGGUNG JAWAB |
|----|-------------------|---|---|--|---|---|--|---------------------|--|--------------------------------------|-----------|--|---------------------|--------------------------------------|---------------------|--------------------------------------|
| | | | | | | | TARGET 2025 | PAGU INDIKATIF (Rp) | LOKASI | SUMBER DANA | PRIORITAS | | | TARGET | PAGU INDIKATIF (Rp) | |
| | | | | | | | | | | | NASIONAL | DAERAH | | | | |
| 1 | 2 | 3 | 4 | 5 | 6 | 7 | 8 | 9 | 10 | 11 | 12 | 13 | 14 | 15 | 16 | 17 |
| | | | Jumlah Dokumen Hasil Koordinasi dan Pelaksanaaan Sistem Informasi Kepegawaian | | | | 1 Dokumen | 75.000.000,00 | Kab. Jayapura, Semua Kecamatan, Semua Kel/Desa | DANA TRANSFER UMUM-DANA ALOKASI UMUM | - | 1. Peningkatan kualitas SDM dan Pemenuhan Kualitas Dasar 2. Peningkatan akses dan kualitas kesehatan yang berorientasi pada preventif | - | | 77.000.000,00 | DINAS KESEHATAN |
| | 1.02.01.2.05.0005 | Monitoring, Evaluasi, dan Penilaian Kinerja Pegawai | | | | | | | | | | | | | | |
| | | | Jumlah Dokumen Monitoring, Evaluasi, dan Penilaian Kinerja Pegawai | | | | 1 Dokumen | 100.000.000,00 | Kab. Jayapura, Semua Kecamatan, Semua Kel/Desa | DANA TRANSFER UMUM-DANA ALOKASI UMUM | - | 1. Peningkatan kualitas SDM dan Pemenuhan Kualitas Dasar 2. Peningkatan akses dan kualitas kesehatan yang berorientasi pada preventif | - | | 105.000.000,00 | DINAS KESEHATAN |
| | 1.02.01.2.05.0007 | Pemulangan Pegawai yang Meninggal dalam Melaksanakan Tugas | | | | | | | | | | | | | | |
| | | | Jumlah Laporan Hasil Pemulangan Pegawai yang Meninggal dalam Melaksanakan Tugas | | | | 1 Laporan | 20.000.000,00 | Kab. Jayapura, Semua Kecamatan, Semua Kel/Desa | DANA TRANSFER UMUM-DANA ALOKASI UMUM | - | 1. Peningkatan kualitas SDM dan Pemenuhan Kualitas Dasar 2. Peningkatan akses dan kualitas kesehatan yang berorientasi pada preventif | - | | 20.000.000,00 | DINAS KESEHATAN |
| | 1.02.01.2.05.0009 | Pendidikan dan Pelatihan Pegawai Berdasarkan Tugas dan Fungsi | | | | | | | | | | | | | | |

| NO | KODE | URUSAN / BIDANG URUSAN / PROGRAM / KEGIATAN / SUB KEGIATAN | INDIKATOR PROGRAM / KEGIATAN / SUB KEGIATAN | TARGET AKHIR PERIODE RENSTRA OPD | REALISASI CAPAIAN RENJA OPD TAHUN 2023 | PRAKIRAAN CAPAIAN TARGET RENJA OPD TAHUN 2024 | CAPAIAN KINERJA DAN KERANGKA PENDANAAN | | | | | | KELOMPOK SASARAN | PRAKIRAAN MAJU RENCANA TAHUN 2026 | | PERANGKAT DAERAH PENANGGUNG JAWAB |
|----|-------------------|---|---|--|---|---|--|---------------------|---|---|-----------|--|---------------------|--------------------------------------|---------------------|--------------------------------------|
| | | | | | | | TARGET 2025 | PAGU INDIKATIF (Rp) | LOKASI | SUMBER DANA | PRIORITAS | | | TARGET | PAGU INDIKATIF (Rp) | |
| | | | | | | | | | | | NASIONAL | DAERAH | | | | |
| 1 | 2 | 3 | 4 | 5 | 6 | 7 | 8 | 9 | 10 | 11 | 12 | 13 | 14 | 15 | 16 | 17 |
| | | | Jumlah Pegawai Berdasarkan Tugas dan Fungsi yang Mengikuti Pendidikan dan Pelatihan | | | | 40 Orang | 150.000.000,00 | Kab. Jayapura, Semua Kecamatan, Semua Kel/Desa | DANA TRANSFER UMUM-DANA ALOKASI UMUM | - | 1. Peningka tan kualitas SDM dan P emenuhan Kualitas Dasar 2. Peningka tan akses dan kualitas kesehatan yang berorientasi pada preventif | - | | 157.000.000,00 | DINAS KESEHATAN |
| | 1.02.01.2.05.0011 | Bimbingan Teknis Implementasi Peraturan Perundang-Undangan | | | | | | | | | | | | | | |
| | | | Jumlah Orang yang Mengikuti Bimbingan Teknis Implementasi Peraturan Perundang-Undangan | | | | 96 Orang | 100.000.000,00 | Kab. Jayapura, Semua Kecamatan, Semua Kel/Desa | DANA TRANSFER UMUM-DANA ALOKASI UMUM | - | 1. Peningka tan kualitas SDM dan P emenuhan Kualitas Dasar 2. Peningka tan akses dan kualitas kesehatan yang berorientasi pada preventif | - | | 105.000.000,00 | DINAS KESEHATAN |
| | 1.02.01.2.06 | Administrasi Umum Perangkat Daerah | - | - | | | - | 823.391.498,00 | | | - | 1. Peningka tan kualitas SDM dan P emenuhan Kualitas Dasar 2. Peningka tan akses dan kualitas kesehatan yang berorientasi pada preventif | - | - | 6.635.436.839,00 | DINAS KESEHATAN |
| | 1.02.01.2.06.0001 | Penyediaan Komponen Instalasi Listrik/Penerangan Bangunan Kantor | | | | | | | | | | | | | | |

| NO | KODE | URUSAN / BIDANG URUSAN / PROGRAM / KEGIATAN / SUB KEGIATAN | INDIKATOR PROGRAM / KEGIATAN / SUB KEGIATAN | TARGET AKHIR PERIODE RENSTRA OPD | REALISASI CAPAIAN RENJA OPD TAHUN 2023 | PRAKIRAAN CAPAIAN TARGET RENJA OPD TAHUN 2024 | CAPAIAN KINERJA DAN KERANGKA PENDANAAN | | | | | | KELOMPOK SASARAN | PRAKIRAAN MAJU RENCANA TAHUN 2026 | | PERANGKAT DAERAH PENANGGUNG JAWAB |
|----|-------------------|---|--|--|---|---|--|---------------------|--|--------------------------------------|-----------|--|---------------------|--------------------------------------|---------------------|--------------------------------------|
| | | | | | | | TARGET 2025 | PAGU INDIKATIF (Rp) | LOKASI | SUMBER DANA | PRIORITAS | | | TARGET | PAGU INDIKATIF (Rp) | |
| | | | | | | | | | | | NASIONAL | DAERAH | | | | |
| 1 | 2 | 3 | 4 | 5 | 6 | 7 | 8 | 9 | 10 | 11 | 12 | 13 | 14 | 15 | 16 | 17 |
| | | | Jumlah Paket Komponen Instalasi Listrik/Penerangan Bangunan Kantor yang Disediakan | | | | 1 Paket | 5.000.000,00 | Kab. Jayapura, Semua Kecamatan, Semua Kel/Desa | DANA TRANSFER UMUM-DANA ALOKASI UMUM | - | 1. Peningkatan kualitas SDM dan Pemenuhan Kualitas Dasar 2. Peningkatan akses dan kualitas kesehatan yang berorientasi pada preventif | - | | 6.000.000.000,00 | DINAS KESEHATAN |
| | 1.02.01.2.06.0002 | Penyediaan Peralatan dan Perlengkapan Kantor | | | | | | | | | | | | | | |
| | | | Jumlah Paket Peralatan dan Perlengkapan Kantor yang Disediakan | | | | 1 Paket | 200.000.000,00 | Kab. Jayapura, Semua Kecamatan, Semua Kel/Desa | DANA TRANSFER UMUM-DANA ALOKASI UMUM | - | 1. Peningkatan kualitas SDM dan Pemenuhan Kualitas Dasar 2. Peningkatan akses dan kualitas kesehatan yang berorientasi pada preventif | - | | 91.577.200,00 | DINAS KESEHATAN |
| | 1.02.01.2.06.0003 | Penyediaan Peralatan Rumah Tangga | | | | | | | | | | | | | | |
| | | | Jumlah Paket Peralatan Rumah Tangga yang Disediakan | | | | 1 Paket | 21.439.149,00 | Kab. Jayapura, Semua Kecamatan, Semua Kel/Desa | DANA TRANSFER UMUM-DANA ALOKASI UMUM | - | 1. Peningkatan kualitas SDM dan Pemenuhan Kualitas Dasar 2. Peningkatan akses dan kualitas kesehatan yang berorientasi pada preventif | - | | 21.961.000,00 | DINAS KESEHATAN |
| | 1.02.01.2.06.0004 | Penyediaan Bahan Logistik Kantor | | | | | | | | | | | | | | |

| NO | KODE | URUSAN / BIDANG URUSAN / PROGRAM / KEGIATAN / SUB KEGIATAN | INDIKATOR PROGRAM / KEGIATAN / SUB KEGIATAN | TARGET AKHIR PERIODE RENSTRA OPD | REALISASI CAPAIAN RENJA OPD TAHUN 2023 | PRAKIRAAN CAPAIAN TARGET RENJA OPD TAHUN 2024 | CAPAIAN KINERJA DAN KERANGKA PENDANAAN | | | | | | KELOMPOK SASARAN | PRAKIRAAN MAJU RENCANA TAHUN 2026 | | PERANGKAT DAERAH PENANGGUNG JAWAB |
|----|-------------------|---|--|--|---|---|--|---------------------|--|--------------------------------------|-----------|--|---------------------|--------------------------------------|---------------------|--------------------------------------|
| | | | | | | | TARGET 2025 | PAGU INDIKATIF (Rp) | LOKASI | SUMBER DANA | PRIORITAS | | | TARGET | PAGU INDIKATIF (Rp) | |
| | | | | | | | | | | | NASIONAL | DAERAH | | | | |
| 1 | 2 | 3 | 4 | 5 | 6 | 7 | 8 | 9 | 10 | 11 | 12 | 13 | 14 | 15 | 16 | 17 |
| | | | Jumlah Paket Bahan Logistik Kantor yang Disediakan | | | | 1 Paket | 200.000.000,00 | Kab. Jayapura, Semua Kecamatan, Semua Kel/Desa | DANA TRANSFER UMUM-DANA ALOKASI UMUM | - | 1. Peningkatan kualitas SDM dan Pemenuhan Kualitas Dasar 2. Peningkatan akses dan kualitas kesehatan yang berorientasi pada preventif | - | | 161.772.000,00 | DINAS KESEHATAN |
| | 1.02.01.2.06.0005 | Penyediaan Barang Cetak dan Penggandaan | | | | | | | | | | | | | | |
| | | | Jumlah Paket Barang Cetak dan Penggandaan yang Disediakan | | | | 1 Paket | 34.670.000,00 | Kab. Jayapura, Semua Kecamatan, Semua Kel/Desa | DANA TRANSFER UMUM-DANA ALOKASI UMUM | - | 1. Peningkatan kualitas SDM dan Pemenuhan Kualitas Dasar 2. Peningkatan akses dan kualitas kesehatan yang berorientasi pada preventif | - | | 47.741.639,00 | DINAS KESEHATAN |
| | 1.02.01.2.06.0006 | Penyediaan Bahan Bacaan dan Peraturan Perundang-undangan | | | | | | | | | | | | | | |
| | | | Jumlah Dokumen Bahan Bacaan dan Peraturan Perundang-Undangan yang Disediakan | | | | 1 Dokumen | 3.000.000,00 | Kab. Jayapura, Semua Kecamatan, Semua Kel/Desa | DANA TRANSFER UMUM-DANA ALOKASI UMUM | - | 1. Peningkatan kualitas SDM dan Pemenuhan Kualitas Dasar 2. Peningkatan akses dan kualitas kesehatan yang berorientasi pada preventif | - | | 4.392.000,00 | DINAS KESEHATAN |
| | 1.02.01.2.06.0008 | Fasilitasi Kunjungan Tamu | | | | | | | | | | | | | | |

| NO | KODE | URUSAN / BIDANG URUSAN / PROGRAM / KEGIATAN / SUB KEGIATAN | INDIKATOR PROGRAM / KEGIATAN / SUB KEGIATAN | TARGET AKHIR PERIODE RENSTRA OPD | REALISASI CAPAIAN RENJA OPD TAHUN 2023 | PRAKIRAAN CAPAIAN TARGET RENJA OPD TAHUN 2024 | CAPAIAN KINERJA DAN KERANGKA PENDANAAN | | | | | | KELOMPOK SASARAN | PRAKIRAAN MAJU RENCANA TAHUN 2026 | | PERANGKAT DAERAH PENANGGUNG JAWAB |
|----|-------------------|--|--|--|---|---|--|---------------------|---|---|-----------|--|---------------------|--------------------------------------|---------------------|--------------------------------------|
| | | | | | | | TARGET 2025 | PAGU INDIKATIF (Rp) | LOKASI | SUMBER DANA | PRIORITAS | | | TARGET | PAGU INDIKATIF (Rp) | |
| | | | | | | | | | | | NASIONAL | DAERAH | | | | |
| 1 | 2 | 3 | 4 | 5 | 6 | 7 | 8 | 9 | 10 | 11 | 12 | 13 | 14 | 15 | 16 | 17 |
| | | | Jumlah Laporan Fasilitas Kunjungan Tamu | | | | 1 Laporan | 34.909.400,00 | Kab. Jayapura, Semua Kecamatan, Semua Kel/Desa | DANA TRANSFER UMUM-DANA ALOKASI UMUM | - | 1. Peningka tan kualitas SDM dan P emenuhan Kualitas Dasar 2. Peningka tan akses dan kualitas kesehatan yang berorientasi pada preventif | - | | 51.110.000,00 | DINAS KESEHATAN |
| | 1.02.01.2.06.0009 | Penyelenggaraan Rapat Koordinasi dan Konsultasi SKPD | | | | | | | | | | | | | | |
| | | | Jumlah Laporan Penyelenggaraan Rapat Koordinasi dan Konsultasi SKPD | | | | 1 Laporan | 324.372.949,00 | Kab. Jayapura, Semua Kecamatan, Semua Kel/Desa | DANA TRANSFER UMUM-DANA ALOKASI UMUM | - | 1. Peningka tan kualitas SDM dan P emenuhan Kualitas Dasar 2. Peningka tan akses dan kualitas kesehatan yang berorientasi pada preventif | - | | 256.883.000,00 | DINAS KESEHATAN |
| | 1.02.01.2.07 | Pengadaan Barang Milik Daerah Penunjang Urusan Pemerintah Daerah | - | - | | | - | 150.000.000,00 | | | - | 1. Peningka tan kualitas SDM dan P emenuhan Kualitas Dasar 2. Peningka tan akses dan kualitas kesehatan yang berorientasi pada preventif | - | - | 260.000.000,00 | DINAS KESEHATAN |
| | 1.02.01.2.07.0005 | Pengadaan Mebel | | | | | | | | | | | | | | |

| NO | KODE | URUSAN / BIDANG URUSAN / PROGRAM / KEGIATAN / SUB KEGIATAN | INDIKATOR PROGRAM / KEGIATAN / SUB KEGIATAN | TARGET AKHIR PERIODE RENSTRA OPD | REALISASI CAPAIAN RENJA OPD TAHUN 2023 | PRAKIRAAN CAPAIAN TARGET RENJA OPD TAHUN 2024 | CAPAIAN KINERJA DAN KERANGKA PENDANAAN | | | | | | KELOMPOK SASARAN | PRAKIRAAN MAJU RENCANA TAHUN 2026 | | PERANGKAT DAERAH PENANGGUNG JAWAB |
|----|-------------------|--|--|--|---|---|--|---------------------|--|--------------------------------------|-----------|--|---------------------|--------------------------------------|---------------------|--------------------------------------|
| | | | | | | | TARGET 2025 | PAGU INDIKATIF (Rp) | LOKASI | SUMBER DANA | PRIORITAS | | | TARGET | PAGU INDIKATIF (Rp) | |
| | | | | | | | | | | | NASIONAL | DAERAH | | | | |
| 1 | 2 | 3 | 4 | 5 | 6 | 7 | 8 | 9 | 10 | 11 | 12 | 13 | 14 | 15 | 16 | 17 |
| | | | Jumlah Paket Mebel yang Disediakan | | | | 10 Unit | 100.000.000,00 | Kab. Jayapura, Semua Kecamatan, Semua Kel/Desa | DANA TRANSFER UMUM-DANA ALOKASI UMUM | - | 1. Peningkatan kualitas SDM dan Pemenuhan Kualitas Dasar 2. Peningkatan akses dan kualitas kesehatan yang berorientasi pada preventif | - | | 110.000.000,00 | DINAS KESEHATAN |
| | 1.02.01.2.07.0011 | Pengadaan Sarana dan Prasarana Pendukung Gedung Kantor atau Bangunan Lainnya | | | | | | | | | | | | | | |
| | | | Jumlah Unit Sarana dan Prasarana Pendukung Gedung Kantor atau Bangunan Lainnya yang Disediakan | | | | 12 Unit | 50.000.000,00 | Kab. Jayapura, Semua Kecamatan, Semua Kel/Desa | DANA TRANSFER UMUM-DANA ALOKASI UMUM | - | 1. Peningkatan kualitas SDM dan Pemenuhan Kualitas Dasar 2. Peningkatan akses dan kualitas kesehatan yang berorientasi pada preventif | - | | 150.000.000,00 | DINAS KESEHATAN |
| | 1.02.01.2.08 | Penyediaan Jasa Penunjang Urusan Pemerintahan Daerah | - | - | | | - | 13.274.000,00 | | | - | 1. Peningkatan kualitas SDM dan Pemenuhan Kualitas Dasar 2. Peningkatan akses dan kualitas kesehatan yang berorientasi pada preventif | - | - | 63.687.600,00 | DINAS KESEHATAN |
| | 1.02.01.2.08.0002 | Penyediaan Jasa Komunikasi, Sumber Daya Air dan Listrik | | | | | | | | | | | | | | |

| NO | KODE | URUSAN / BIDANG URUSAN / PROGRAM / KEGIATAN / SUB KEGIATAN | INDIKATOR PROGRAM / KEGIATAN / SUB KEGIATAN | TARGET AKHIR PERIODE RENSTRA OPD | REALISASI CAPAIAN RENJA OPD TAHUN 2023 | PRAKIRAAN CAPAIAN TARGET RENJA OPD TAHUN 2024 | CAPAIAN KINERJA DAN KERANGKA PENDANAAN | | | | | | KELOMPOK SASARAN | PRAKIRAAN MAJU RENCANA TAHUN 2026 | | PERANGKAT DAERAH PENANGGUNG JAWAB |
|----|-------------------|---|---|--|---|---|--|---------------------|---|---|-----------|--|---------------------|--------------------------------------|---------------------|--------------------------------------|
| | | | | | | | TARGET 2025 | PAGU INDIKATIF (Rp) | LOKASI | SUMBER DANA | PRIORITAS | | | TARGET | PAGU INDIKATIF (Rp) | |
| | | | | | | | | | | | NASIONAL | DAERAH | | | | |
| 1 | 2 | 3 | 4 | 5 | 6 | 7 | 8 | 9 | 10 | 11 | 12 | 13 | 14 | 15 | 16 | 17 |
| | | | Jumlah Laporan Penyediaan Jasa Komunikasi, Sumber Daya Air dan Listrik yang Disediakan | | | | 1 Laporan | 6.864.000,00 | Kab. Jayapura, Semua Kecamatan, Semua Kel/Desa | DANA TRANSFER UMUM-DANA ALOKASI UMUM | - | 1. Peningka tan kualitas SDM dan P emenuhan Kualitas Dasar 2. Peningka tan akses dan kualitas kesehatan yang berorientasi pada preventif | - | | 52.707.600,00 | DINAS KESEHATAN |
| | 1.02.01.2.08.0003 | Penyediaan Jasa Peralatan dan Perlengkapan Kantor | | | | | | | | | | | | | | |
| | | | Jumlah Laporan Penyediaan Jasa Peralatan dan Perlengkapan Kantor yang Disediakan | | | | 1 Laporan | 6.410.000,00 | Kab. Jayapura, Semua Kecamatan, Semua Kel/Desa | DANA TRANSFER UMUM-DANA ALOKASI UMUM | - | 1. Peningka tan kualitas SDM dan P emenuhan Kualitas Dasar 2. Peningka tan akses dan kualitas kesehatan yang berorientasi pada preventif | - | | 10.980.000,00 | DINAS KESEHATAN |
| | 1.02.01.2.09 | Pemeliharaan Barang Milik Daerah Penunjang Urusan Pemerintahan Daerah | - | - | | | - | 205.250.000,00 | | | - | 1. Peningka tan kualitas SDM dan P emenuhan Kualitas Dasar 2. Peningka tan akses dan kualitas kesehatan yang berorientasi pada preventif | - | - | 404.487.000,00 | DINAS KESEHATAN |
| | 1.02.01.2.09.0001 | Penyediaan Jasa Pemeliharaan, Biaya Pemeliharaan, dan Pajak Kendaraan Perorangan Dinas atau Kendaraan Dinas Jabatan | | | | | | | | | | | | | | |

| NO | KODE | URUSAN / BIDANG URUSAN / PROGRAM / KEGIATAN / SUB KEGIATAN | INDIKATOR PROGRAM / KEGIATAN / SUB KEGIATAN | TARGET AKHIR PERIODE RENSTRA OPD | REALISASI CAPAIAN RENJA OPD TAHUN 2023 | PRAKIRAAN CAPAIAN TARGET RENJA OPD TAHUN 2024 | CAPAIAN KINERJA DAN KERANGKA PENDANAAN | | | | | | KELOMPOK SASARAN | PRAKIRAAN MAJU RENCANA TAHUN 2026 | | PERANGKAT DAERAH PENANGGUNG JAWAB |
|----|-------------------|---|--|--|---|---|--|---------------------|--|--------------------------------------|-----------|--|---------------------|--------------------------------------|---------------------|--------------------------------------|
| | | | | | | | TARGET 2025 | PAGU INDIKATIF (Rp) | LOKASI | SUMBER DANA | PRIORITAS | | | TARGET | PAGU INDIKATIF (Rp) | |
| | | | | | | | | | | | NASIONAL | DAERAH | | | | |
| 1 | 2 | 3 | 4 | 5 | 6 | 7 | 8 | 9 | 10 | 11 | 12 | 13 | 14 | 15 | 16 | 17 |
| | | | Jumlah Kendaraan Perorangan Dinas atau Kendaraan Dinas Jabatan yang Dipelihara dan dibayarkan Pajaknya | | | | 4 Unit | 90.000.000,00 | Kab. Jayapura, Semua Kecamatan, Semua Kel/Desa | DANA TRANSFER UMUM-DANA ALOKASI UMUM | - | 1. Peningkatan kualitas SDM dan Pemenuhan Kualitas Dasar 2. Peningkatan akses dan kualitas kesehatan yang berorientasi pada preventif | - | | 291.317.000,00 | DINAS KESEHATAN |
| | 1.02.01.2.09.0002 | Penyediaan Jasa Pemeliharaan, Biaya Pemeliharaan, Pajak dan Perizinan Kendaraan Dinas Operasional atau Lapangan | | | | | | | | | | | | | | |
| | | | Jumlah Kendaraan Dinas Operasional atau Lapangan yang Dipelihara dan dibayarkan Pajak dan Perizinannya | | | | 4 Unit | 100.000.000,00 | Kab. Jayapura, Semua Kecamatan, Semua Kel/Desa | DANA TRANSFER UMUM-DANA ALOKASI UMUM | - | 1. Peningkatan kualitas SDM dan Pemenuhan Kualitas Dasar 2. Peningkatan akses dan kualitas kesehatan yang berorientasi pada preventif | - | | 93.170.000,00 | DINAS KESEHATAN |
| | 1.02.01.2.09.0010 | Pemeliharaan/Rehabilitasi Sarana dan Prasarana Gedung Kantor atau Bangunan Lainnya | | | | | | | | | | | | | | |
| | | | Jumlah Sarana dan Prasarana Gedung Kantor atau Bangunan Lainnya yang Dipelihara/Direhabilitasi | | | | 1 Unit | 15.250.000,00 | Kab. Jayapura, Semua Kecamatan, Semua Kel/Desa | DANA TRANSFER UMUM-DANA ALOKASI UMUM | - | 1. Peningkatan kualitas SDM dan Pemenuhan Kualitas Dasar 2. Peningkatan akses dan kualitas kesehatan yang berorientasi pada preventif | - | | 20.000.000,00 | DINAS KESEHATAN |
| 2. | 1.02.02 | PROGRAM PEMENUHAN UPAYA KESEHATAN PERORANGAN DAN UPAYA KESEHATAN MASYARAKAT | - | - | | | - | 84.906.634.653,00 | | | | | | - | 66.376.860.000,00 | |

| NO | KODE | URUSAN / BIDANG URUSAN / PROGRAM / KEGIATAN / SUB KEGIATAN | INDIKATOR PROGRAM / KEGIATAN / SUB KEGIATAN | TARGET AKHIR PERIODE RENSTRA OPD | REALISASI CAPAIAN RENJA OPD TAHUN 2023 | PRAKIRAAN CAPAIAN TARGET RENJA OPD TAHUN 2024 | CAPAIAN KINERJA DAN KERANGKA PENDANAAN | | | | | | KELOMPOK SASARAN | PRAKIRAAN MAJU RENCANA TAHUN 2026 | | PERANGKAT DAERAH PENANGGUNG JAWAB |
|----|-------------------|---|---|--|---|---|--|---------------------|--|---|-----------|---|---------------------|--------------------------------------|---------------------|--------------------------------------|
| | | | | | | | TARGET 2025 | PAGU INDIKATIF (Rp) | LOKASI | SUMBER DANA | PRIORITAS | | | TARGET | PAGU INDIKATIF (Rp) | |
| | | | | | | | | | | | NASIONAL | DAERAH | | | | |
| 1 | 2 | 3 | 4 | 5 | 6 | 7 | 8 | 9 | 10 | 11 | 12 | 13 | 14 | 15 | 16 | 17 |
| | 1.02.02.2.01 | Penyediaan Fasilitas Pelayanan Kesehatan untuk UKM dan UKP Kewenangan Daerah Kabupaten/Kota | - | - | | | - | 39.981.075.600,00 | | | - | 1. Peningkatan kualitas SDM dan P emenuhan Kualitas Dasar 2. Peningkatan akses dan kualitas kesehatan yang berorientasi pada preventif | - | - | 35.718.500.000,00 | DINAS KESEHATAN |
| | 1.02.02.2.01.0003 | Pembangunan Fasilitas Kesehatan Lainnya | | | | | | | | | | | | | | |
| | | | Jumlah Fasilitas Kesehatan Lainnya yang Dibangun | | | | 2 Unit | 5.832.000.000,00 | Kab. Jayapura, Semua Kecamatan, Semua Kel/Desa | DAK FISIK-BIDANG KESEHATAN DAN KB-REGULER-PELAYANAN KESEHATAN DASAR, DANA OTONOMI KHUSUS KABUPATEN/KOTA PADA PROVINSI PAPUA [SPESIFIC GRANT], DAU YANG DITENTUKAN PENGUNAANNYA BIDANG KESEHATAN | - | 1. Peningkatan kualitas SDM dan P emenuhan Kualitas Dasar 2. Peningkatan akses dan kualitas kesehatan yang berorientasi pada preventif | - | | 3.600.000.000,00 | DINAS KESEHATAN |
| | 1.02.02.2.01.0004 | Pembangunan Rumah Dinas Tenaga Kesehatan | | | | | | | | | | | | | | |
| | | | Jumlah Rumah Dinas Tenaga Kesehatan yang Dibangun | | | | 9 Unit | 5.000.000.000,00 | Kab. Jayapura, Semua Kecamatan, Semua Kel/Desa | DANA OTONOMI KHUSUS-KABUPATEN/KOTA PADA PROVINSI PAPUA-KHUSUS [SPESIFIC GRANT], DAU YANG DITENTUKAN PENGUNAANNYA BIDANG KESEHATAN | - | 1. Peningkatan kualitas SDM dan P emenuhan Kualitas Dasar 2. Peningkatan akses dan kualitas kesehatan yang berorientasi pada preventif | - | | 5.500.000.000,00 | DINAS KESEHATAN |
| | 1.02.02.2.01.0006 | Pengembangan Puskesmas | | | | | | | | | | | | | | |

| NO | KODE | URUSAN / BIDANG URUSAN / PROGRAM / KEGIATAN / SUB KEGIATAN | INDIKATOR PROGRAM / KEGIATAN / SUB KEGIATAN | TARGET AKHIR PERIODE RENSTRA OPD | REALISASI CAPAIAN RENJA OPD TAHUN 2023 | PRAKIRAAN CAPAIAN TARGET RENJA OPD TAHUN 2024 | CAPAIAN KINERJA DAN KERANGKA PENDANAAN | | | | | | KELOMPOK SASARAN | PRAKIRAAN MAJU RENCANA TAHUN 2026 | | PERANGKAT DAERAH PENANGGUNG JAWAB |
|----|-------------------|---|--|--|---|---|--|---------------------|---|---|-----------|--|---------------------|--------------------------------------|---------------------|--------------------------------------|
| | | | | | | | TARGET 2025 | PAGU INDIKATIF (Rp) | LOKASI | SUMBER DANA | PRIORITAS | | | TARGET | PAGU INDIKATIF (Rp) | |
| | | | | | | | | | | | NASIONAL | DAERAH | | | | |
| 1 | 2 | 3 | 4 | 5 | 6 | 7 | 8 | 9 | 10 | 11 | 12 | 13 | 14 | 15 | 16 | 17 |
| | | | Jumlah Puskesmas yang Ditingkatkan Sarana, Prasarana, Alat Kesehatan dan SDM agar Sesuai Standar | | | | 10 Unit | 10.800.000.000,00 | Kab. Jayapura, Semua Kecamatan, Semua Kel/Desa | DAK FISIK-BIDANG KESEHATAN DAN KB-REGUL ER-PELAYANAN KESEHATAN DASAR, DAU YANG DITENTUKAN P ENGGUNAANN YA BIDANG KESEHATAN | - | 1. Peningka tan kualitas SDM dan P emenuhan Kualitas Dasar 2. Peningka tan akses dan kualitas kesehatan yang berorientasi pada preventif | - | | 9.600.000.000,00 | DINAS KESEHATAN |
| | 1.02.02.2.01.0009 | Rehabilitasi dan Pemeliharaan Puskesmas | | | | | | | | | | | | | | |
| | | | Jumlah Sarana, Prasarana dan Alat Kesehatan yang Telah Dilakukan Rehabilitasi dan Pemeliharaan Oleh Puskesmas | | | | 1 Unit | 5.000.000.000,00 | Kab. Jayapura, Semua Kecamatan, Semua Kel/Desa | DAU YANG DITENTUKAN P ENGGUNAANN YA BIDANG KESEHATAN | - | 1. Peningka tan kualitas SDM dan P emenuhan Kualitas Dasar 2. Peningka tan akses dan kualitas kesehatan yang berorientasi pada preventif | - | | 5.500.000.000,00 | DINAS KESEHATAN |
| | 1.02.02.2.01.0010 | Rehabilitasi dan Pemeliharaan Fasilitas Kesehatan Lainnya | | | | | | | | | | | | | | |
| | | | Jumlah Sarana , Prasarana dan Alat Kesehatan yang Telah Dilakukan Rehabilitasi dan Pemeliharaan oleh Fasilitas Kesehatan Lainnya | | | | 1 Unit | 4.800.000.000,00 | Kab. Jayapura, Semua Kecamatan, Semua Kel/Desa | DAK FISIK-BIDANG KESEHATAN DAN KB-REGUL ER-PELAYANAN KESEHATAN DASAR | - | 1. Peningka tan kualitas SDM dan P emenuhan Kualitas Dasar 2. Peningka tan akses dan kualitas kesehatan yang berorientasi pada preventif | - | | 1.800.000.000,00 | DINAS KESEHATAN |
| | 1.02.02.2.01.0011 | Rehabilitasi dan Pemeliharaan Rumah Dinas Tenaga Kesehatan | | | | | | | | | | | | | | |

| NO | KODE | URUSAN / BIDANG URUSAN / PROGRAM / KEGIATAN / SUB KEGIATAN | INDIKATOR PROGRAM / KEGIATAN / SUB KEGIATAN | TARGET AKHIR PERIODE RENSTRA OPD | REALISASI CAPAIAN RENJA OPD TAHUN 2023 | PRAKIRAAN CAPAIAN TARGET RENJA OPD TAHUN 2024 | CAPAIAN KINERJA DAN KERANGKA PENDANAAN | | | | | | KELOMPOK SASARAN | PRAKIRAAN MAJU RENCANA TAHUN 2026 | | PERANGKAT DAERAH PENANGGUNG JAWAB |
|----|-------------------|---|---|--|---|---|--|---------------------|--|---|-----------|--|---------------------|--------------------------------------|---------------------|--------------------------------------|
| | | | | | | | TARGET 2025 | PAGU INDIKATIF (Rp) | LOKASI | SUMBER DANA | PRIORITAS | | | TARGET | PAGU INDIKATIF (Rp) | |
| | | | | | | | | | | | NASIONAL | DAERAH | | | | |
| 1 | 2 | 3 | 4 | 5 | 6 | 7 | 8 | 9 | 10 | 11 | 12 | 13 | 14 | 15 | 16 | 17 |
| | | | Jumlah Sarana dan Prasarana Rumah Dinas Tenaga Kesehatan yang Telah Dilakukan Rehabilitasi dan Pemeliharaan | | | | 3 Unit | 800.000.000,00 | Kab. Jayapura, Semua Kecamatan, Semua Kel/Desa | DAU YANG DITENTUKAN PENGUNAANNYA BIDANG KESEHATAN | - | 1. Peningkatan kualitas SDM dan Pelayanan Kualitas Dasar 2. Peningkatan akses dan kualitas kesehatan yang berorientasi pada preventif | - | | 1.000.000.000,00 | DINAS KESEHATAN |
| | 1.02.02.2.01.0014 | Pengadaan Alat Kesehatan/Alat Penunjang Medik Fasilitas Pelayanan Kesehatan | | | | | | | | | | | | | | |
| | | | Jumlah Alat Kesehatan/Alat Penunjang Medik Fasilitas Pelayanan Kesehatan yang Disediakan | | | | 20 Unit | 2.000.000.000,00 | Kab. Jayapura, Semua Kecamatan, Semua Kel/Desa | DAK FISIK-BIDANG KESEHATAN DAN KB-REGULER-PELAYANAN KESEHATAN DASAR | - | 1. Peningkatan kualitas SDM dan Pelayanan Kualitas Dasar 2. Peningkatan akses dan kualitas kesehatan yang berorientasi pada preventif | - | | 3.500.000.000,00 | DINAS KESEHATAN |
| | 1.02.02.2.01.0020 | Pemeliharaan Rutin dan Berkala Alat Kesehatan/Alat Penunjang Medik Fasilitas Pelayanan Kesehatan | | | | | | | | | | | | | | |
| | | | Jumlah Alat Kesehatan/Alat Penunjang Medik Fasilitas Layanan Kesehatan yang Terpelihara Sesuai Standar | | | | 30 Unit | 100.000.000,00 | Kab. Jayapura, Semua Kecamatan, Semua Kel/Desa | DAK NON FISIK-BOKKB-BOK | - | 1. Peningkatan kualitas SDM dan Pelayanan Kualitas Dasar 2. Peningkatan akses dan kualitas kesehatan yang berorientasi pada preventif | - | | 110.000.000,00 | DINAS KESEHATAN |
| | 1.02.02.2.01.0023 | Pengadaan Obat, Bahan Habis Pakai, Bahan Medis Habis Pakai,, Vaksin, Makanan dan Minuman di Fasilitas Kesehatan | | | | | | | | | | | | | | |

| NO | KODE | URUSAN / BIDANG URUSAN / PROGRAM / KEGIATAN / SUB KEGIATAN | INDIKATOR PROGRAM / KEGIATAN / SUB KEGIATAN | TARGET AKHIR PERIODE RENSTRA OPD | REALISASI CAPAIAN RENJA OPD TAHUN 2023 | PRAKIRAAN CAPAIAN TARGET RENJA OPD TAHUN 2024 | CAPAIAN KINERJA DAN KERANGKA PENDANAAN | | | | | | KELOMPOK SASARAN | PRAKIRAAN MAJU RENCANA TAHUN 2026 | | PERANGKAT DAERAH PENANGGUNG JAWAB |
|----|-------------------|---|---|--|---|---|--|---------------------|---|--|-----------|--|---------------------|--------------------------------------|---------------------|--------------------------------------|
| | | | | | | | TARGET 2025 | PAGU INDIKATIF (Rp) | LOKASI | SUMBER DANA | PRIORITAS | | | TARGET | PAGU INDIKATIF (Rp) | |
| | | | | | | | | | | | NASIONAL | DAERAH | | | | |
| 1 | 2 | 3 | 4 | 5 | 6 | 7 | 8 | 9 | 10 | 11 | 12 | 13 | 14 | 15 | 16 | 17 |
| | | | Jumlah Obat, Bahan Habis Pakai, Bahan Medis Habis Pakai, Vaksin, Makanan dan Minuman di Fasilitas Kesehatan yang disediakan | | | | 10 Paket | 5.199.075.600,00 | Kab. Jayapura, Semua Kecamatan, Semua Kel/Desa | DAK NON FISIK- BOKKB-BOK, DAU YANG DITENTUKAN P ENGGUNAANN YA BIDANG KESEHATAN | - | 1. Peningka tan kualitas SDM dan P emenuhan Kualitas Dasar 2. Peningka tan akses dan kualitas kesehatan yang berorientasi pada preventif | - | | 4.658.500.000,00 | DINAS KESEHATAN |
| | 1.02.02.2.01.0024 | Pengelolaan Pelayanan Kesehatan Dasar Melalui Pendekatan Keluarga | | | | | | | | | | | | | | |
| | | | Jumlah Keluarga yang Sudah Dikunjungi dan Diintervensi Masalah Kesehatannya oleh Tenaga Kesehatan Puskesmas | | | | 56600 Keluarga | 100.000.000,00 | Kab. Jayapura, Semua Kecamatan, Semua Kel/Desa | DAU YANG DITENTUKAN P ENGGUNAANN YA BIDANG KESEHATAN | - | 1. Peningka tan kualitas SDM dan P emenuhan Kualitas Dasar 2. Peningka tan akses dan kualitas kesehatan yang berorientasi pada preventif | - | | 100.000.000,00 | DINAS KESEHATAN |
| | 1.02.02.2.01.0026 | Distribusi Alat Kesehatan, Obat, Bahan Habis Pakai, Bahan Medis Habis Pakai, Vaksin, Makanan dan Minuman ke Fasilitas Kesehatan | | | | | | | | | | | | | | |
| | | | Jumlah distribusi Alat Kesehatan, Obat, Bahan Habis Pakai, Bahan Medis Habis Pakai, Vaksin, Makanan ke Fasilitas Kesehatan | | | | 1 Paket | 350.000.000,00 | Kab. Jayapura, Semua Kecamatan, Semua Kel/Desa | DAU YANG DITENTUKAN P ENGGUNAANN YA BIDANG KESEHATAN | - | 1. Peningka tan kualitas SDM dan P emenuhan Kualitas Dasar 2. Peningka tan akses dan kualitas kesehatan yang berorientasi pada preventif | - | | 350.000.000,00 | DINAS KESEHATAN |

| NO | KODE | URUSAN / BIDANG URUSAN / PROGRAM / KEGIATAN / SUB KEGIATAN | INDIKATOR PROGRAM / KEGIATAN / SUB KEGIATAN | TARGET AKHIR PERIODE RENSTRA OPD | REALISASI CAPAIAN RENJA OPD TAHUN 2023 | PRAKIRAAN CAPAIAN TARGET RENJA OPD TAHUN 2024 | CAPAIAN KINERJA DAN KERANGKA PENDANAAN | | | | | | KELOMPOK SASARAN | PRAKIRAAN MAJU RENCANA TAHUN 2026 | | PERANGKAT DAERAH PENANGGUNG JAWAB |
|----|-------------------|--|---|--|---|---|--|---------------------|---|--|-----------|--|---------------------|--------------------------------------|---------------------|--------------------------------------|
| | | | | | | | TARGET 2025 | PAGU INDIKATIF (Rp) | LOKASI | SUMBER DANA | PRIORITAS | | | TARGET | PAGU INDIKATIF (Rp) | |
| | | | | | | | | | | | NASIONAL | DAERAH | | | | |
| 1 | 2 | 3 | 4 | 5 | 6 | 7 | 8 | 9 | 10 | 11 | 12 | 13 | 14 | 15 | 16 | 17 |
| | 1.02.02.2.02 | Penyediaan Layanan Kesehatan untuk UKM dan UKP Rujukan Tingkat Daerah Kabupaten/Kota | - | - | | | - | 43.170.109.488,00 | | | - | 1. Peningka tan kualitas SDM dan P emenuhan Kualitas Dasar 2. Peningka tan akses dan kualitas kesehatan yang berorientasi pada preventif | - | - | 29.406.360.000,00 | DINAS KESEHATAN |
| | 1.02.02.2.02.0001 | Pengelolaan Pelayanan Kesehatan Ibu Hamil | | | | | | | | | | | | | | |
| | | | Jumlah Ibu Hamil yang Mendapatkan Pelayanan Kesehatan Sesuai Standar | | | | 2597 Orang | 0,00 | Kab. Jayapura, Semua Kecamatan, Semua Kel/Desa | DAK NON FISIK- BOKKB-BOK | - | 1. Peningka tan kualitas SDM dan P emenuhan Kualitas Dasar 2. Peningka tan akses dan kualitas kesehatan yang berorientasi pada preventif | - | | 0,00 | DINAS KESEHATAN |
| | 1.02.02.2.02.0002 | Pengelolaan Pelayanan Kesehatan Ibu Bersalin | | | | | | | | | | | | | | |
| | | | Jumlah Ibu Bersalin yang Mendapatkan Pelayanan Kesehatan Sesuai Standar | | | | 3613 Orang | 100.000.000,00 | Kab. Jayapura, Semua Kecamatan, Semua Kel/Desa | DAU YANG DITENTUKAN P ENGGUNAANN YA BIDANG KESEHATAN | - | 1. Peningka tan kualitas SDM dan P emenuhan Kualitas Dasar 2. Peningka tan akses dan kualitas kesehatan yang berorientasi pada preventif | - | | 110.000.000,00 | DINAS KESEHATAN |
| | 1.02.02.2.02.0003 | Pengelolaan Pelayanan Kesehatan Bayi Baru Lahir | | | | | | | | | | | | | | |

| NO | KODE | URUSAN / BIDANG URUSAN / PROGRAM / KEGIATAN / SUB KEGIATAN | INDIKATOR PROGRAM / KEGIATAN / SUB KEGIATAN | TARGET AKHIR PERIODE RENSTRA OPD | REALISASI CAPAIAN RENJA OPD TAHUN 2023 | PRAKIRAAN CAPAIAN TARGET RENJA OPD TAHUN 2024 | CAPAIAN KINERJA DAN KERANGKA PENDANAAN | | | | | | KELOMPOK SASARAN | PRAKIRAAN MAJU RENCANA TAHUN 2026 | | PERANGKAT DAERAH PENANGGUNG JAWAB |
|----|-------------------|---|---|--|---|---|--|---------------------|--|--|-----------|--|---------------------|--------------------------------------|---------------------|--------------------------------------|
| | | | | | | | TARGET 2025 | PAGU INDIKATIF (Rp) | LOKASI | SUMBER DANA | PRIORITAS | | | TARGET | PAGU INDIKATIF (Rp) | |
| | | | | | | | | | | | NASIONAL | DAERAH | | | | |
| 1 | 2 | 3 | 4 | 5 | 6 | 7 | 8 | 9 | 10 | 11 | 12 | 13 | 14 | 15 | 16 | 17 |
| | | | Jumlah Bayi Baru Lahir yang Mendapatkan Pelayanan Kesehatan Sesuai Standar | | | | 3613 Orang | 37.024.904,00 | Kab. Jayapura, Semua Kecamatan, Semua Kel/Desa | DAK NON FISIK-BOKKB-BOK | - | 1. Peningkatan kualitas SDM dan Pemenuhan Kualitas Dasar 2. Peningkatan akses dan kualitas kesehatan yang berorientasi pada preventif | - | | 40.000.000,00 | DINAS KESEHATAN |
| | 1.02.02.2.02.0004 | Pengelolaan Pelayanan Kesehatan Balita | | | | | | | | | | | | | | |
| | | | Jumlah Balita yang Mendapatkan Pelayanan Kesehatan Sesuai Standar | | | | 13011 Orang | 100.000.000,00 | Kab. Jayapura, Semua Kecamatan, Semua Kel/Desa | DAU YANG DITENTUKAN PENGGUNAANNYA BIDANG KESEHATAN | - | 1. Peningkatan kualitas SDM dan Pemenuhan Kualitas Dasar 2. Peningkatan akses dan kualitas kesehatan yang berorientasi pada preventif | - | | 120.000.000,00 | DINAS KESEHATAN |
| | 1.02.02.2.02.0005 | Pengelolaan Pelayanan Kesehatan pada Usia Pendidikan Dasar | | | | | | | | | | | | | | |
| | | | Jumlah Anak Usia Pendidikan Dasar yang Mendapatkan Pelayanan Kesehatan Sesuai Standar | | | | 20933 Orang | 100.000.000,00 | Kab. Jayapura, Semua Kecamatan, Semua Kel/Desa | DAU YANG DITENTUKAN PENGGUNAANNYA BIDANG KESEHATAN | - | 1. Peningkatan kualitas SDM dan Pemenuhan Kualitas Dasar 2. Peningkatan akses dan kualitas kesehatan yang berorientasi pada preventif | - | | 120.000.000,00 | DINAS KESEHATAN |
| | 1.02.02.2.02.0006 | Pengelolaan Pelayanan Kesehatan pada Usia Produktif | | | | | | | | | | | | | | |

| NO | KODE | URUSAN / BIDANG URUSAN / PROGRAM / KEGIATAN / SUB KEGIATAN | INDIKATOR PROGRAM / KEGIATAN / SUB KEGIATAN | TARGET AKHIR PERIODE RENSTRA OPD | REALISASI CAPAIAN RENJA OPD TAHUN 2023 | PRAKIRAAN CAPAIAN TARGET RENJA OPD TAHUN 2024 | CAPAIAN KINERJA DAN KERANGKA PENDANAAN | | | | | | KELOMPOK SASARAN | PRAKIRAAN MAJU RENCANA TAHUN 2026 | | PERANGKAT DAERAH PENANGGUNG JAWAB |
|----|-------------------|---|--|--|---|---|--|---------------------|--|--|-----------|---|---------------------|--------------------------------------|---------------------|--------------------------------------|
| | | | | | | | TARGET 2025 | PAGU INDIKATIF (Rp) | LOKASI | SUMBER DANA | PRIORITAS | | | TARGET | PAGU INDIKATIF (Rp) | |
| | | | | | | | | | | | NASIONAL | DAERAH | | | | |
| 1 | 2 | 3 | 4 | 5 | 6 | 7 | 8 | 9 | 10 | 11 | 12 | 13 | 14 | 15 | 16 | 17 |
| | | | Jumlah Penduduk Usia Produktif yang Mendapatkan Pelayanan Kesehatan Sesuai Standar | | | | 110376 Orang | 100.000.000,00 | Kab. Jayapura, Semua Kecamatan, Semua Kel/Desa | DAU YANG DITENTUKAN P ENGGUNAANN YA BIDANG KESEHATAN | - | 1. Peningka tan kualitas SDM dan P emenuhan Kualitas Dasar 2. Peningka tan akses dan kualitas kesehatan yang berorientasi pada preventif | - | | 120.000.000,00 | DINAS KESEHATAN |
| | 1.02.02.2.02.0007 | Pengelolaan Pelayanan Kesehatan pada Usia Lanjut | | | | | | | | | | | | | | |
| | | | Jumlah Penduduk Usia Lanjut yang Mendapatkan Pelayanan Kesehatan Sesuai Standar | | | | 6052 Orang | 100.000.000,00 | Kab. Jayapura, Semua Kecamatan, Semua Kel/Desa | DAU YANG DITENTUKAN P ENGGUNAANN YA BIDANG KESEHATAN | - | 1. Peningka tan kualitas SDM dan P emenuhan Kualitas Dasar 2. Peningka tan akses dan kualitas kesehatan yang berorientasi pada preventif | - | | 130.000.000,00 | DINAS KESEHATAN |
| | 1.02.02.2.02.0008 | Pengelolaan Pelayanan Kesehatan Penderita Hipertensi | | | | | | | | | | | | | | |
| | | | Jumlah Penderita Hipertensi yang Mendapatkan Pelayanan Kesehatan Sesuai Standar | | | | 3346 Orang | 139.579.000,00 | Kab. Jayapura, Semua Kecamatan, Semua Kel/Desa | DAU YANG DITENTUKAN P ENGGUNAANN YA BIDANG KESEHATAN | - | 1. Peningka tan kualitas SDM dan P emenuhan Kualitas Dasar 2. Peningka tan akses dan kualitas kesehatan yang berorientasi pada preventif | - | | 150.000.000,00 | DINAS KESEHATAN |
| | 1.02.02.2.02.0009 | Pengelolaan Pelayanan Kesehatan Penderita Diabetes Melitus | | | | | | | | | | | | | | |

| NO | KODE | URUSAN / BIDANG URUSAN / PROGRAM / KEGIATAN / SUB KEGIATAN | INDIKATOR PROGRAM / KEGIATAN / SUB KEGIATAN | TARGET AKHIR PERIODE RENSTRA OPD | REALISASI CAPAIAN RENJA OPD TAHUN 2023 | PRAKIRAAN CAPAIAN TARGET RENJA OPD TAHUN 2024 | CAPAIAN KINERJA DAN KERANGKA PENDANAAN | | | | | KELOMPOK SASARAN | PRAKIRAAN MAJU RENCANA TAHUN 2026 | | PERANGKAT DAERAH PENANGGUNG JAWAB | |
|----|-------------------|---|---|--|---|---|--|---------------------|---|--|-----------|--|--------------------------------------|---------------------|--------------------------------------|-----------------|
| | | | | | | | TARGET 2025 | PAGU INDIKATIF (Rp) | LOKASI | SUMBER DANA | PRIORITAS | | TARGET | PAGU INDIKATIF (Rp) | | |
| | | | | | | | | | | | NASIONAL | | | | | DAERAH |
| 1 | 2 | 3 | 4 | 5 | 6 | 7 | 8 | 9 | 10 | 11 | 12 | 13 | 14 | 15 | 16 | 17 |
| | | | Jumlah Penderita Diabetes Melitus yang Mendapatkan Pelayanan Kesehatan Sesuai Standar | | | | 2543 Orang | 295.000.000,00 | Kab. Jayapura, Semua Kecamatan, Semua Kel/Desa | DAK NON FISIK- BOKKB-BOK, DAU YANG DITENTUKAN P ENGGUNAANN YA BIDANG KESEHATAN | - | 1. Peningka tan kualitas SDM dan P emenuhan Kualitas Dasar 2. Peningka tan akses dan kualitas kesehatan yang berorientasi pada preventif | - | | 300.000.000,00 | DINAS KESEHATAN |
| | 1.02.02.2.02.0010 | Pengelolaan Pelayanan Kesehatan Orang dengan Gangguan Jiwa Berat | | | | | | | | | | | | | | |
| | | | Jumlah Orang yang Mendapatkan Pelayanan Kesehatan Orang dengan Gangguan Jiwa Berat Sesuai Standar | | | | 190 Orang | 100.000.000,00 | Kab. Jayapura, Semua Kecamatan, Semua Kel/Desa | DAU YANG DITENTUKAN P ENGGUNAANN YA BIDANG KESEHATAN | - | 1. Peningka tan kualitas SDM dan P emenuhan Kualitas Dasar 2. Peningka tan akses dan kualitas kesehatan yang berorientasi pada preventif | - | | 120.000.000,00 | DINAS KESEHATAN |
| | 1.02.02.2.02.0011 | Pengelolaan Pelayanan Kesehatan Orang Terduga Tuberkulosis | | | | | | | | | | | | | | |
| | | | Jumlah Orang Terduga Menderita Tuberkulosis yang Mendapatkan Pelayanan Sesuai Standar | | | | 365 Orang | 962.456.560,00 | Kab. Jayapura, Semua Kecamatan, Semua Kel/Desa | DAK NON FISIK- BOKKB-BOK, DAU YANG DITENTUKAN P ENGGUNAANN YA BIDANG KESEHATAN | - | 1. Peningka tan kualitas SDM dan P emenuhan Kualitas Dasar 2. Peningka tan akses dan kualitas kesehatan yang berorientasi pada preventif | - | | 250.000.000,00 | DINAS KESEHATAN |
| | 1.02.02.2.02.0012 | Pengelolaan Pelayanan Kesehatan Orang dengan Risiko Terinfeksi HIV | | | | | | | | | | | | | | |

| NO | KODE | URUSAN / BIDANG URUSAN / PROGRAM / KEGIATAN / SUB KEGIATAN | INDIKATOR PROGRAM / KEGIATAN / SUB KEGIATAN | TARGET AKHIR PERIODE RENSTRA OPD | REALISASI CAPAIAN RENJA OPD TAHUN 2023 | PRAKIRAAN CAPAIAN TARGET RENJA OPD TAHUN 2024 | CAPAIAN KINERJA DAN KERANGKA PENDANAAN | | | | | | KELOMPOK SASARAN | PRAKIRAAN MAJU RENCANA TAHUN 2026 | | PERANGKAT DAERAH PENANGGUNG JAWAB |
|----|-------------------|---|---|--|---|---|--|---------------------|--|---|-----------|--|---------------------|--------------------------------------|---------------------|--------------------------------------|
| | | | | | | | TARGET 2025 | PAGU INDIKATIF (Rp) | LOKASI | SUMBER DANA | PRIORITAS | | | TARGET | PAGU INDIKATIF (Rp) | |
| | | | | | | | | | | | NASIONAL | DAERAH | | | | |
| 1 | 2 | 3 | 4 | 5 | 6 | 7 | 8 | 9 | 10 | 11 | 12 | 13 | 14 | 15 | 16 | 17 |
| | | | Jumlah Orang Terduga Menderita HIV yang Mendapatkan Pelayanan Sesuai Standar | | | | 45464 Orang | 354.000.000,00 | Kab. Jayapura, Semua Kecamatan, Semua Kel/Desa | DAK NON FISIK-BOKKB-BOK, DAU YANG DITENTUKAN PENGGUNAANNYA BIDANG KESEHATAN | - | 1. Peningkatan kualitas SDM dan Pemenuhan Kualitas Dasar 2. Peningkatan akses dan kualitas kesehatan yang berorientasi pada preventif | - | | 350.000.000,00 | DINAS KESEHATAN |
| | 1.02.02.2.02.0014 | Pengelolaan Pelayanan Kesehatan bagi Penduduk Terdampak Krisis Kesehatan Akibat Bencana dan/atau Berpotensi Bencana | | | | | | | | | | | | | | |
| | | | Jumlah Dokumen Hasil Pengelolaan Pelayanan Kesehatan bagi Penduduk Terdampak Krisis Kesehatan Akibat Bencana dan/atau Berpotensi Bencana Sesuai Standar | | | | 1 Dokumen | 50.000.000,00 | Kab. Jayapura, Semua Kecamatan, Semua Kel/Desa | DAU YANG DITENTUKAN PENGGUNAANNYA BIDANG KESEHATAN | - | 1. Peningkatan kualitas SDM dan Pemenuhan Kualitas Dasar 2. Peningkatan akses dan kualitas kesehatan yang berorientasi pada preventif | - | | 52.000.000,00 | DINAS KESEHATAN |
| | 1.02.02.2.02.0015 | Pengelolaan Pelayanan Kesehatan Gizi Masyarakat | | | | | | | | | | | | | | |
| | | | Jumlah Dokumen Hasil Pengelolaan Pelayanan Kesehatan Gizi Masyarakat | | | | 1 Dokumen | 400.000.000,00 | Kab. Jayapura, Semua Kecamatan, Semua Kel/Desa | DAK NON FISIK-BOKKB-BOK, DAU YANG DITENTUKAN PENGGUNAANNYA BIDANG KESEHATAN | - | 1. Peningkatan kualitas SDM dan Pemenuhan Kualitas Dasar 2. Peningkatan akses dan kualitas kesehatan yang berorientasi pada preventif | - | | 450.000.000,00 | DINAS KESEHATAN |
| | 1.02.02.2.02.0016 | Pengelolaan Pelayanan Kesehatan Kerja dan Olahraga | | | | | | | | | | | | | | |

| NO | KODE | URUSAN / BIDANG URUSAN / PROGRAM / KEGIATAN / SUB KEGIATAN | INDIKATOR PROGRAM / KEGIATAN / SUB KEGIATAN | TARGET AKHIR PERIODE RENSTRA OPD | REALISASI CAPAIAN RENJA OPD TAHUN 2023 | PRAKIRAAN CAPAIAN TARGET RENJA OPD TAHUN 2024 | CAPAIAN KINERJA DAN KERANGKA PENDANAAN | | | | | | KELOMPOK SASARAN | PRAKIRAAN MAJU RENCANA TAHUN 2026 | | PERANGKAT DAERAH PENANGGUNG JAWAB |
|----|-------------------|---|---|--|---|---|--|---------------------|--|--|-----------|---|---------------------|--------------------------------------|---------------------|--------------------------------------|
| | | | | | | | TARGET 2025 | PAGU INDIKATIF (Rp) | LOKASI | SUMBER DANA | PRIORITAS | | | TARGET | PAGU INDIKATIF (Rp) | |
| | | | | | | | | | | | NASIONAL | DAERAH | | | | |
| 1 | 2 | 3 | 4 | 5 | 6 | 7 | 8 | 9 | 10 | 11 | 12 | 13 | 14 | 15 | 16 | 17 |
| | | | Jumlah Dokumen Hasil Pengelolaan Pelayanan Kesehatan Kerja dan Olahraga | | | | 1 Dokumen | 100.000.000,00 | Kab. Jayapura, Semua Kecamatan, Semua Kel/Desa | DAU YANG DITENTUKAN P ENGGUNAANN YA BIDANG KESEHATAN | - | 1. Peningka tan kualitas SDM dan P emenuhan Kualitas Dasar 2. Peningka tan akses dan kualitas kesehatan yang berorientasi pada preventif | - | | 73.000.000,00 | DINAS KESEHATAN |
| | 1.02.02.2.02.0017 | Pengelolaan Pelayanan Kesehatan Lingkungan | | | | | | | | | | | | | | |
| | | | Jumlah Dokumen Hasil Pengelolaan Pelayanan Kesehatan Lingkungan | | | | 1 Dokumen | 998.975.000,00 | Kab. Jayapura, Semua Kecamatan, Semua Kel/Desa | DAK NON FISIK- BOKKB-BOK, DAU YANG DITENTUKAN P ENGGUNAANN YA BIDANG KESEHATAN | - | 1. Peningka tan kualitas SDM dan P emenuhan Kualitas Dasar 2. Peningka tan akses dan kualitas kesehatan yang berorientasi pada preventif | - | | 465.850.000,00 | DINAS KESEHATAN |
| | 1.02.02.2.02.0018 | Pengelolaan Pelayanan Promosi Kesehatan | | | | | | | | | | | | | | |
| | | | Jumlah Dokumen Hasil Pengelolaan Pelayanan Promosi Kesehatan | | | | 1 Dokumen | 502.720.000,00 | Kab. Jayapura, Semua Kecamatan, Semua Kel/Desa | DAK NON FISIK- BOKKB-BOK, DAU YANG DITENTUKAN P ENGGUNAANN YA BIDANG KESEHATAN | - | 1. Peningka tan kualitas SDM dan P emenuhan Kualitas Dasar 2. Peningka tan akses dan kualitas kesehatan yang berorientasi pada preventif | - | | 159.720.000,00 | DINAS KESEHATAN |
| | 1.02.02.2.02.0019 | Pengelolaan Pelayanan Kesehatan Tradisional, Akupuntur, Asuhan Mandiri, dan Tradisional Lainnya | | | | | | | | | | | | | | |

| NO | KODE | URUSAN / BIDANG URUSAN / PROGRAM / KEGIATAN / SUB KEGIATAN | INDIKATOR PROGRAM / KEGIATAN / SUB KEGIATAN | TARGET AKHIR PERIODE RENSTRA OPD | REALISASI CAPAIAN RENJA OPD TAHUN 2023 | PRAKIRAAN CAPAIAN TARGET RENJA OPD TAHUN 2024 | CAPAIAN KINERJA DAN KERANGKA PENDANAAN | | | | | | KELOMPOK SASARAN | PRAKIRAAN MAJU RENCANA TAHUN 2026 | | PERANGKAT DAERAH PENANGGUNG JAWAB |
|----|-------------------|---|---|--|---|---|--|---------------------|--|--|-----------|---|---------------------|--------------------------------------|---------------------|--------------------------------------|
| | | | | | | | TARGET 2025 | PAGU INDIKATIF (Rp) | LOKASI | SUMBER DANA | PRIORITAS | | | TARGET | PAGU INDIKATIF (Rp) | |
| | | | | | | | | | | | NASIONAL | DAERAH | | | | |
| 1 | 2 | 3 | 4 | 5 | 6 | 7 | 8 | 9 | 10 | 11 | 12 | 13 | 14 | 15 | 16 | 17 |
| | | | Jumlah Dokumen Hasil Pengelolaan Pelayanan Kesehatan Tradisional, Akupuntur, Asuhan Mandiri dan Tradisional Lainnya | | | | 1 Dokumen | 50.000.000,00 | Kab. Jayapura, Semua Kecamatan, Semua Kel/Desa | DAU YANG DITENTUKAN P ENGGUNAANN YA BIDANG KESEHATAN | - | 1. Peningka tan kualitas SDM dan P emenuhan Kualitas Dasar 2. Peningka tan akses dan kualitas kesehatan yang berorientasi pada preventif | - | | 55.000.000,00 | DINAS KESEHATAN |
| | 1.02.02.2.02.0020 | Pengelolaan Surveilans Kesehatan | | | | | | | | | | | | | | |
| | | | Jumlah Dokumen Hasil Pengelolaan Surveilans Kesehatan | | | | 1 Dokumen | 413.606.000,00 | Kab. Jayapura, Semua Kecamatan, Semua Kel/Desa | DAK NON FISIK- BOKKB-BOK | - | 1. Peningka tan kualitas SDM dan P emenuhan Kualitas Dasar 2. Peningka tan akses dan kualitas kesehatan yang berorientasi pada preventif | - | | 199.650.000,00 | DINAS KESEHATAN |
| | 1.02.02.2.02.0022 | Pengelolaan Pelayanan Kesehatan Jiwa dan NAPZA | | | | | | | | | | | | | | |
| | | | Jumlah Penyalahguna NAPZA yang Mendapatkan Pelayanan Kesehatan | | | | 400 Orang | 100.460.000,00 | Kab. Jayapura, Semua Kecamatan, Semua Kel/Desa | DAK NON FISIK- BOKKB-BOK | - | 1. Peningka tan kualitas SDM dan P emenuhan Kualitas Dasar 2. Peningka tan akses dan kualitas kesehatan yang berorientasi pada preventif | - | | 105.000.000,00 | DINAS KESEHATAN |
| | 1.02.02.2.02.0025 | Pelayanan Kesehatan Penyakit Menular dan Tidak Menular | | | | | | | | | | | | | | |

| NO | KODE | URUSAN / BIDANG URUSAN / PROGRAM / KEGIATAN / SUB KEGIATAN | INDIKATOR PROGRAM / KEGIATAN / SUB KEGIATAN | TARGET AKHIR PERIODE RENSTRA OPD | REALISASI CAPAIAN RENJA OPD TAHUN 2023 | PRAKIRAAN CAPAIAN TARGET RENJA OPD TAHUN 2024 | CAPAIAN KINERJA DAN KERANGKA PENDANAAN | | | | | KELOMPOK SASARAN | PRAKIRAAN MAJU RENCANA TAHUN 2026 | | PERANGKAT DAERAH PENANGGUNG JAWAB | |
|----|-------------------|---|--|--|---|---|--|---------------------|--|--|-----------|--|--------------------------------------|---------------------|--------------------------------------|-----------------|
| | | | | | | | TARGET 2025 | PAGU INDIKATIF (Rp) | LOKASI | SUMBER DANA | PRIORITAS | | TARGET | PAGU INDIKATIF (Rp) | | |
| | | | | | | | | | | | NASIONAL | | | | | DAERAH |
| 1 | 2 | 3 | 4 | 5 | 6 | 7 | 8 | 9 | 10 | 11 | 12 | 13 | 14 | 15 | 16 | 17 |
| | | | Jumlah Dokumen Hasil Pelayanan Kesehatan Penyakit Menular dan Tidak Menular | | | | 1 Dokumen | 1.543.210.270,00 | Kab. Jayapura, Semua Kecamatan, Semua Kel/Desa | DAK NON FISIK-BOKKB-BOK, DAU YANG DITENTUKAN PENGGUNAANNYA BIDANG KESEHATAN | - | 1. Peningkatan kualitas SDM dan Pemenuhan Kualitas Dasar 2. Peningkatan akses dan kualitas kesehatan yang berorientasi pada preventif | - | | 1.500.000.000,00 | DINAS KESEHATAN |
| | 1.02.02.2.02.0026 | Pengelolaan Jaminan Kesehatan Masyarakat | | | | | | | | | | | | | | |
| | | | Jumlah Dokumen Hasil Pengelolaan Jaminan Kesehatan Masyarakat | | | | 1 Dokumen | 25.370.822.896,00 | Kab. Jayapura, Semua Kecamatan, Semua Kel/Desa | PENDAPATAN ASLI DAERAH (PAD), DAU YANG DITENTUKAN PENGGUNAANNYA BIDANG KESEHATAN | - | 1. Peningkatan kualitas SDM dan Pemenuhan Kualitas Dasar 2. Peningkatan akses dan kualitas kesehatan yang berorientasi pada preventif | - | | 10.634.690.000,00 | DINAS KESEHATAN |
| | 1.02.02.2.02.0028 | Pengambilan dan Pengiriman Spesimen Penyakit Potensial KLB ke Laboratorium Rujukan/Nasional | | | | | | | | | | | | | | |
| | | | Jumlah Spesimen Penyakit Potensial Kejadian Luar Biasa (KLB) ke Laboratorium Rujukan/Nasional yang Didistribusikan | | | | 1 Paket | 50.000.000,00 | Kab. Jayapura, Semua Kecamatan, Semua Kel/Desa | DAK NON FISIK-BOKKB-BOK | - | 1. Peningkatan kualitas SDM dan Pemenuhan Kualitas Dasar 2. Peningkatan akses dan kualitas kesehatan yang berorientasi pada preventif | - | | 55.000.000,00 | DINAS KESEHATAN |
| | 1.02.02.2.02.0030 | Penyediaan Telemedicine di Fasilitas Pelayanan Kesehatan | | | | | | | | | | | | | | |

| NO | KODE | URUSAN / BIDANG URUSAN / PROGRAM / KEGIATAN / SUB KEGIATAN | INDIKATOR PROGRAM / KEGIATAN / SUB KEGIATAN | TARGET AKHIR PERIODE RENSTRA OPD | REALISASI CAPAIAN RENJA OPD TAHUN 2023 | PRAKIRAAN CAPAIAN TARGET RENJA OPD TAHUN 2024 | CAPAIAN KINERJA DAN KERANGKA PENDANAAN | | | | | | KELOMPOK SASARAN | PRAKIRAAN MAJU RENCANA TAHUN 2026 | | PERANGKAT DAERAH PENANGGUNG JAWAB |
|----|-------------------|---|--|--|---|---|--|---------------------|--|---|-----------|--|---------------------|--------------------------------------|---------------------|--------------------------------------|
| | | | | | | | TARGET 2025 | PAGU INDIKATIF (Rp) | LOKASI | SUMBER DANA | PRIORITAS | | | TARGET | PAGU INDIKATIF (Rp) | |
| | | | | | | | | | | | NASIONAL | DAERAH | | | | |
| 1 | 2 | 3 | 4 | 5 | 6 | 7 | 8 | 9 | 10 | 11 | 12 | 13 | 14 | 15 | 16 | 17 |
| | | | Jumlah Fasilitas Pelayanan Kesehatan (Fasyankes) yang Melayani Konsultasi Jarak Jauh antar Fasyankes Melalui Pelayanan Telemedicine untuk Mendapatkan Akses Pelayanan Kesehatan yang Berkualitas | | | | 1 Unit | 100.000.000,00 | Kab. Jayapura, Semua Kecamatan, Semua Kel/Desa | DAU YANG DITENTUKAN PENGUNAANNYA BIDANG KESEHATAN | - | 1. Peningkatan kualitas SDM dan Pelayanan Kualitas Dasar 2. Peningkatan akses dan kualitas kesehatan yang berorientasi pada preventif | - | | 0,00 | DINAS KESEHATAN |
| | 1.02.02.2.02.0033 | Operasional Pelayanan Puskesmas | | | | | | | | | | | | | | |
| | | | Jumlah Dokumen Operasional Pelayanan Puskesmas | | | | 1 Dokumen | 4.816.110.000,00 | Kab. Jayapura, Semua Kecamatan, Semua Kel/Desa | DAU YANG DITENTUKAN PENGUNAANNYA BIDANG KESEHATAN | - | 1. Peningkatan kualitas SDM dan Pelayanan Kualitas Dasar 2. Peningkatan akses dan kualitas kesehatan yang berorientasi pada preventif | - | | 5.000.000.000,00 | DINAS KESEHATAN |
| | 1.02.02.2.02.0034 | Operasional Pelayanan Fasilitas Kesehatan Lainnya | | | | | | | | | | | | | | |
| | | | Jumlah Dokumen Operasional Pelayanan Fasilitas Kesehatan Lainnya | | | | 1 Dokumen | 1.261.650.000,00 | Kab. Jayapura, Semua Kecamatan, Semua Kel/Desa | DAK NON FISIK-BOKB-BOK, DAU YANG DITENTUKAN PENGUNAANNYA BIDANG KESEHATAN | - | 1. Peningkatan kualitas SDM dan Pelayanan Kualitas Dasar 2. Peningkatan akses dan kualitas kesehatan yang berorientasi pada preventif | - | | 3.327.500.000,00 | DINAS KESEHATAN |
| | 1.02.02.2.02.0035 | Pelaksanaan Akreditasi Fasilitas Kesehatan di Kabupaten/Kota | | | | | | | | | | | | | | |

| NO | KODE | URUSAN / BIDANG URUSAN / PROGRAM / KEGIATAN / SUB KEGIATAN | INDIKATOR PROGRAM / KEGIATAN / SUB KEGIATAN | TARGET AKHIR PERIODE RENSTRA OPD | REALISASI CAPAIAN RENJA OPD TAHUN 2023 | PRAKIRAAN CAPAIAN TARGET RENJA OPD TAHUN 2024 | CAPAIAN KINERJA DAN KERANGKA PENDANAAN | | | | | | KELOMPOK SASARAN | PRAKIRAAN MAJU RENCANA TAHUN 2026 | | PERANGKAT DAERAH PENANGGUNG JAWAB |
|----|-------------------|--|---|--|---|---|--|---------------------|--|--|-----------|--|---------------------|--------------------------------------|---------------------|--------------------------------------|
| | | | | | | | TARGET 2025 | PAGU INDIKATIF (Rp) | LOKASI | SUMBER DANA | PRIORITAS | | | TARGET | PAGU INDIKATIF (Rp) | |
| | | | | | | | | | | | NASIONAL | DAERAH | | | | |
| 1 | 2 | 3 | 4 | 5 | 6 | 7 | 8 | 9 | 10 | 11 | 12 | 13 | 14 | 15 | 16 | 17 |
| | | | Jumlah Fasilitas Kesehatan yang Terakreditasi di Kabupaten/Kota | | | | 2 Unit | 0,00 | Kab. Jayapura, Semua Kecamatan, Semua Kel/Desa | DAK NON FISIK-BOKKB-BOK | - | 1. Peningkatan kualitas SDM dan Pemenuhan Kualitas Dasar 2. Peningkatan akses dan kualitas kesehatan yang berorientasi pada preventif | - | | 0,00 | DINAS KESEHATAN |
| | 1.02.02.2.02.0036 | Investigasi Awal Kejadian Tidak Diharapkan (Kejadian Ikutan Pasca Imunisasi dan Pemberian Obat Massal) | | | | | | | | | | | | | | |
| | | | Jumlah Laporan Hasil Investigasi Awal Kejadian Tidak Diharapkan (Kejadian Ikutan Pasca Imunisasi dan Pemberian Obat Massal) | | | | 1 Laporan | 99.740.000,00 | Kab. Jayapura, Semua Kecamatan, Semua Kel/Desa | DAK NON FISIK-BOKKB-BOK | - | 1. Peningkatan kualitas SDM dan Pemenuhan Kualitas Dasar 2. Peningkatan akses dan kualitas kesehatan yang berorientasi pada preventif | - | | 399.300.000,00 | DINAS KESEHATAN |
| | 1.02.02.2.02.0037 | Pelaksanaan Kewaspadaan Dini dan Respon Wabah | | | | | | | | | | | | | | |
| | | | Jumlah Dokumen Hasil Pelaksanaan Kewaspadaan Dini dan Respon Wabah | | | | 1 Dokumen | 50.000.000,00 | Kab. Jayapura, Semua Kecamatan, Semua Kel/Desa | DAU YANG DITENTUKAN PENGGUNAANNYA BIDANG KESEHATAN | - | 1. Peningkatan kualitas SDM dan Pemenuhan Kualitas Dasar 2. Peningkatan akses dan kualitas kesehatan yang berorientasi pada preventif | - | | 199.650.000,00 | DINAS KESEHATAN |
| | 1.02.02.2.02.0038 | Penyediaan dan Pengelolaan Sistem Penanganan Gawat Darurat Terpadu (SPGDT) | | | | | | | | | | | | | | |

| NO | KODE | URUSAN / BIDANG URUSAN / PROGRAM / KEGIATAN / SUB KEGIATAN | INDIKATOR PROGRAM / KEGIATAN / SUB KEGIATAN | TARGET AKHIR PERIODE RENSTRA OPD | REALISASI CAPAIAN RENJA OPD TAHUN 2023 | PRAKIRAAN CAPAIAN TARGET RENJA OPD TAHUN 2024 | CAPAIAN KINERJA DAN KERANGKA PENDANAAN | | | | | | KELOMPOK SASARAN | PRAKIRAAN MAJU RENCANA TAHUN 2026 | | PERANGKAT DAERAH PENANGGUNG JAWAB |
|----|-------------------|---|--|--|---|---|--|---------------------|--|---|-----------|---|---------------------|--------------------------------------|---------------------|--------------------------------------|
| | | | | | | | TARGET 2025 | PAGU INDIKATIF (Rp) | LOKASI | SUMBER DANA | PRIORITAS | | | TARGET | PAGU INDIKATIF (Rp) | |
| | | | | | | | | | | | NASIONAL | DAERAH | | | | |
| 1 | 2 | 3 | 4 | 5 | 6 | 7 | 8 | 9 | 10 | 11 | 12 | 13 | 14 | 15 | 16 | 17 |
| | | | Jumlah Public Safety Center (PSC 119) Tersediaan, Terkelolaan dan Terintegrasi Dengan Rumah Sakit Dalam Satu Sistem Penanganan Gawat Darurat Terpadu (SPGDT) | | | | 1 Unit | 300.000.000,00 | Kab. Jayapura, Semua Kecamatan, Semua Kel/Desa | DAU YANG DITENTUKAN P ENGGUNAANN YA BIDANG KESEHATAN | - | 1. Peningka tan kualitas SDM dan P emenuhan Kualitas Dasar 2. Peningka tan akses dan kualitas kesehatan yang berorientasi pada preventif | - | | 320.000.000,00 | DINAS KESEHATAN |
| | 1.02.02.2.02.0042 | Pengelolaan pelayanan kesehatan Malaria | | | | | | | | | | | | | | |
| | | | Jumlah orang yang mendapatkan pelayanan kesehatan malaria | | | | 4500 Orang | 4.150.998.658,00 | Kab. Jayapura, Semua Kecamatan, Semua Kel/Desa | DAK NON FISIK-BOKKB-BOK, DANA OTONOMI KHU SUS-KABUPATE N/KOTA PADA PROVINSI PAPUA-KHUSUS [SPESIFIC GRANT], DAU YANG DITENTUKAN P ENGGUNAANN YA BIDANG KESEHATAN | - | 1. Peningka tan kualitas SDM dan P emenuhan Kualitas Dasar 2. Peningka tan akses dan kualitas kesehatan yang berorientasi pada preventif | - | | 4.200.000.000,00 | DINAS KESEHATAN |
| | 1.02.02.2.02.0046 | Pengelolaan upaya kesehatan Ibu dan Anak | | | | | | | | | | | | | | |
| | | | Jumlah dokumen hasil pengelolaan upaya kesehatan ibu dan anak | | | | 1 Dokumen | 423.756.200,00 | Kab. Jayapura, Semua Kecamatan, Semua Kel/Desa | DAK NON FISIK-BOKKB-BOK | - | 1. Peningka tan kualitas SDM dan P emenuhan Kualitas Dasar 2. Peningka tan akses dan kualitas kesehatan yang berorientasi pada preventif | - | | 400.000.000,00 | DINAS KESEHATAN |

| NO | KODE | URUSAN / BIDANG URUSAN / PROGRAM / KEGIATAN / SUB KEGIATAN | INDIKATOR PROGRAM / KEGIATAN / SUB KEGIATAN | TARGET AKHIR PERIODE RENSTRA OPD | REALISASI CAPAIAN RENJA OPD TAHUN 2023 | PRAKIRAAN CAPAIAN TARGET RENJA OPD TAHUN 2024 | CAPAIAN KINERJA DAN KERANGKA PENDANAAN | | | | | | KELOMPOK SASARAN | PRAKIRAAN MAJU RENCANA TAHUN 2026 | | PERANGKAT DAERAH PENANGGUNG JAWAB |
|----|-------------------|--|---|--|---|---|--|---------------------|--|--|-----------|---|---------------------|--------------------------------------|---------------------|--------------------------------------|
| | | | | | | | TARGET 2025 | PAGU INDIKATIF (Rp) | LOKASI | SUMBER DANA | PRIORITAS | | | TARGET | PAGU INDIKATIF (Rp) | |
| | | | | | | | | | | | NASIONAL | DAERAH | | | | |
| 1 | 2 | 3 | 4 | 5 | 6 | 7 | 8 | 9 | 10 | 11 | 12 | 13 | 14 | 15 | 16 | 17 |
| | 1.02.02.2.03 | Penyelenggaraan Sistem Informasi Kesehatan Secara Terintegrasi | - | - | | | - | 512.463.965,00 | | | - | 1. Peningkatan kualitas SDM dan P emenuhan Kualitas Dasar 2. Peningkatan akses dan kualitas kesehatan yang berorientasi pada preventif | - | - | 0,00 | DINAS KESEHATAN |
| | 1.02.02.2.03.0002 | Pengelolaan Sistem Informasi Kesehatan | | | | | | | | | | | | | | |
| | | | Jumlah Dokumen Hasil Pengelolaan Sistem Informasi Kesehatan | | | | 1 Dokumen | 512.463.965,00 | Kab. Jayapura, Semua Kecamatan, Semua Kel/Desa | DAU YANG DITENTUKAN P ENGGUNAANN YA BIDANG KESEHATAN | - | 1. Peningkatan kualitas SDM dan P emenuhan Kualitas Dasar 2. Peningkatan akses dan kualitas kesehatan yang berorientasi pada preventif | - | | 0,00 | DINAS KESEHATAN |
| | 1.02.02.3.02 | Penyediaan Layanan Kesehatan untuk UKM dan UKP Rujukan Tingkat Daerah Kabupaten/Kota | - | - | | | - | 1.242.985.600,00 | | | - | 1. Peningkatan kualitas SDM dan P emenuhan Kualitas Dasar 2. Peningkatan akses dan kualitas kesehatan yang berorientasi pada preventif | - | - | 1.252.000.000,00 | DINAS KESEHATAN |
| | 1.02.02.3.02.0044 | Pengelolaan Manajemen Puskesmas | | | | | | | | | | | | | | |

| NO | KODE | URUSAN / BIDANG URUSAN / PROGRAM / KEGIATAN / SUB KEGIATAN | INDIKATOR PROGRAM / KEGIATAN / SUB KEGIATAN | TARGET AKHIR PERIODE RENSTRA OPD | REALISASI CAPAIAN RENJA OPD TAHUN 2023 | PRAKIRAAN CAPAIAN TARGET RENJA OPD TAHUN 2024 | CAPAIAN KINERJA DAN KERANGKA PENDANAAN | | | | | KELOMPOK SASARAN | PRAKIRAAN MAJU RENCANA TAHUN 2026 | | PERANGKAT DAERAH PENANGGUNG JAWAB | |
|----|-------------------|---|--|--|---|---|--|---------------------|--|---|-----------|---|--------------------------------------|---------------------|--------------------------------------|-----------------|
| | | | | | | | TARGET 2025 | PAGU INDIKATIF (Rp) | LOKASI | SUMBER DANA | PRIORITAS | | TARGET | PAGU INDIKATIF (Rp) | | |
| | | | | | | | | | | | NASIONAL | | | | | DAERAH |
| 1 | 2 | 3 | 4 | 5 | 6 | 7 | 8 | 9 | 10 | 11 | 12 | 13 | 14 | 15 | 16 | 17 |
| | | | Jumlah Dokumen Hasil Peningkatan Manajemen Puskesmas | | | | 1 Dokumen | 512.985.600,00 | Kab. Jayapura, Semua Kecamatan, Semua Kel/Desa | DAU YANG DITENTUKAN PENGUNAANNYA BIDANG KESEHATAN | - | 1. Peningkatan kualitas SDM dan P emenuhan Kualitas Dasar 2. Peningkatan akses dan kualitas kesehatan yang berorientasi pada preventif | - | | 500.000.000,00 | DINAS KESEHATAN |
| | 1.02.02.3.02.0048 | Pengelolaan pelayanan kesehatan bergerak/pelayanan kesehatan berbasis masyarakat di daerah sangat terpencil bagi OAP, rumah tunggu kelahiran, pelayanan telemedicine, dan pelayanan kesehatan lainnya | | | | | | | | | | | | | | |
| | | | Jumlah Kabupaten/Kota yang melaksanakan pelayanan kesehatan bergerak/ pelayanan kesehatan berbasis masyarakat di daerah sangat terpencil bagi OAP, rumah tunggu kelahiran, pelayanan telemedicine, dan pelayanan kesehatan lainnya | | | | 1 Dokumen | 480.000.000,00 | Kab. Jayapura, Semua Kecamatan, Semua Kel/Desa | DANA OTONOMI KHUSUS PROVINSI PAPUA [SPESIFIC GRANT] | - | 1. Peningkatan kualitas SDM dan P emenuhan Kualitas Dasar 2. Peningkatan akses dan kualitas kesehatan yang berorientasi pada preventif | - | | 490.000.000,00 | DINAS KESEHATAN |
| | 1.02.02.3.02.0054 | Pelayanan Kesehatan Penderita Filariasis | | | | | | | | | | | | | | |
| | | | Jumlah Orang dengan penyakit Filariasis yang Mendapatkan Pelayanan Sesuai Standar | | | | 15 Orang | 50.000.000,00 | Kab. Jayapura, Semua Kecamatan, Semua Kel/Desa | DAU YANG DITENTUKAN PENGUNAANNYA BIDANG KESEHATAN | - | 1. Peningkatan kualitas SDM dan P emenuhan Kualitas Dasar 2. Peningkatan akses dan kualitas kesehatan yang berorientasi pada preventif | - | | 52.000.000,00 | DINAS KESEHATAN |
| | 1.02.02.3.02.0057 | Pelayanan Kesehatan Penyakit yang dapat dicegah dengan Imunisasi | | | | | | | | | | | | | | |

| NO | KODE | URUSAN / BIDANG URUSAN / PROGRAM / KEGIATAN / SUB KEGIATAN | INDIKATOR PROGRAM / KEGIATAN / SUB KEGIATAN | TARGET AKHIR PERIODE RENSTRA OPD | REALISASI CAPAIAN RENJA OPD TAHUN 2023 | PRAKIRAAN CAPAIAN TARGET RENJA OPD TAHUN 2024 | CAPAIAN KINERJA DAN KERANGKA PENDANAAN | | | | | | KELOMPOK SASARAN | PRAKIRAAN MAJU RENCANA TAHUN 2026 | | PERANGKAT DAERAH PENANGGUNG JAWAB |
|----|-------------------|---|--|--|---|---|--|---------------------|--|--|-----------|---|---------------------|--------------------------------------|---------------------|--------------------------------------|
| | | | | | | | TARGET 2025 | PAGU INDIKATIF (Rp) | LOKASI | SUMBER DANA | PRIORITAS | | | TARGET | PAGU INDIKATIF (Rp) | |
| | | | | | | | | | | | NASIONAL | DAERAH | | | | |
| 1 | 2 | 3 | 4 | 5 | 6 | 7 | 8 | 9 | 10 | 11 | 12 | 13 | 14 | 15 | 16 | 17 |
| | | | Jumlah Orang dengan penyakit yang dapat dicegah dengan imunisasi yang Mendapatkan Pelayanan Sesuai Standar | | | | 3158 Orang | 200.000.000,00 | Kab. Jayapura, Semua Kecamatan, Semua Kel/Desa | DAU YANG DITENTUKAN P ENGGUNAANN YA BIDANG KESEHATAN | - | 1. Peningka tan kualitas SDM dan P emenuhan Kualitas Dasar 2. Peningka tan akses dan kualitas kesehatan yang berorientasi pada preventif | - | | 210.000.000,00 | DINAS KESEHATAN |
| 3. | 1.02.03 | PROGRAM PENINGKATAN KAPASITAS SUMBER DAYA MANUSIA KESEHATAN | - | - | | | - | 12.454.524.868,00 | | | | | | - | 5.750.000.000,00 | |
| | 1.02.03.2.02 | Perencanaan Kebutuhan dan Pendayagunaan Sumber Daya Manusia Kesehatan untuk UKP dan UKM di Wilayah Kabupaten/Kota | - | - | | | - | 7.063.889.000,00 | | | - | 1. Peningka tan kualitas SDM dan P emenuhan Kualitas Dasar 2. Peningka tan akses dan kualitas kesehatan yang berorientasi pada preventif | - | - | 350.000.000,00 | DINAS KESEHATAN |
| | 1.02.03.2.02.0002 | Pemenuhan Kebutuhan Sumber Daya Manusia Kesehatan Sesuai Standar | | | | | | | | | | | | | | |
| | | | Jumlah Sumber Daya Manusia Kesehatan yang Memenuhi Standar di Fasilitas Pelayanan Kesehatan (Fasyankes) | | | | 225 Orang | 6.697.700.000,00 | Kab. Jayapura, Semua Kecamatan, Semua Kel/Desa | DANA OTONOMI KHU SUS-KABUPATE N/KOTA PADA PROVINSI PAPUA-KHUSUS [SPESIFIC GRANT], DAU YANG DITENTUKAN P ENGGUNAANN YA BIDANG KESEHATAN | - | 1. Peningka tan kualitas SDM dan P emenuhan Kualitas Dasar 2. Peningka tan akses dan kualitas kesehatan yang berorientasi pada preventif | - | | 0,00 | DINAS KESEHATAN |
| | 1.02.03.2.02.0003 | Pembinaan dan Pengawasan Sumber Daya Manusia Kesehatan | | | | | | | | | | | | | | |

| NO | KODE | URUSAN / BIDANG URUSAN / PROGRAM / KEGIATAN / SUB KEGIATAN | INDIKATOR PROGRAM / KEGIATAN / SUB KEGIATAN | TARGET AKHIR PERIODE RENSTRA OPD | REALISASI CAPAIAN RENJA OPD TAHUN 2023 | PRAKIRAAN CAPAIAN TARGET RENJA OPD TAHUN 2024 | CAPAIAN KINERJA DAN KERANGKA PENDANAAN | | | | | | KELOMPOK SASARAN | PRAKIRAAN MAJU RENCANA TAHUN 2026 | | PERANGKAT DAERAH PENANGGUNG JAWAB |
|----|-------------------|---|--|--|---|---|--|---------------------|---|---|-----------|--|---------------------|--------------------------------------|---------------------|--------------------------------------|
| | | | | | | | TARGET 2025 | PAGU INDIKATIF (Rp) | LOKASI | SUMBER DANA | PRIORITAS | | | TARGET | PAGU INDIKATIF (Rp) | |
| | | | | | | | | | | | NASIONAL | DAERAH | | | | |
| 1 | 2 | 3 | 4 | 5 | 6 | 7 | 8 | 9 | 10 | 11 | 12 | 13 | 14 | 15 | 16 | 17 |
| | | | <i>Jumlah Dokumen Hasil Pembinaan dan Pengawasan Sumber Daya Manusia Kesehatan</i> | | | | 1 Dokumen | 366.189.000,00 | Kab. Jayapura, Semua Kecamatan, Semua Kel/Desa | DAK NON FISIK- BOKKB-BOK, DAU YANG DITENTUKAN P ENGGUNAANN YA BIDANG KESEHATAN | - | 1. Peningka tan kualitas SDM dan P emenuhan Kualitas Dasar 2. Peningka tan akses dan kualitas kesehatan yang berorientasi pada preventif | - | | 350.000.000,00 | DINAS KESEHATAN |
| | 1.02.03.2.03 | Pengembangan Mutu dan Peningkatan Kompetensi Teknis Sumber Daya Manusia Kesehatan Tingkat Daerah Kabupaten/Kota | - | - | | | - | 5.390.635.868,00 | | | - | 1. Peningka tan kualitas SDM dan P emenuhan Kualitas Dasar 2. Peningka tan akses dan kualitas kesehatan yang berorientasi pada preventif | - | - | 5.400.000.000,00 | DINAS KESEHATAN |
| | 1.02.03.2.03.0001 | Pengembangan Mutu dan Peningkatan Kompetensi Teknis Sumber Daya Manusia Kesehatan Tingkat Daerah Kabupaten/Kota | | | | | | | | | | | | | | |
| | | | <i>Jumlah Sumber Daya Manusia Kesehatan Tingkat Daerah Kabupaten/Kota yang Ditingkatkan Mutu dan Kompetensinya</i> | | | | 50 Orang | 5.390.635.868,00 | Kab. Jayapura, Semua Kecamatan, Semua Kel/Desa | DAK NON FISIK- BOKKB-BOK, DANA OTONOMI KHUSUS KABU PATEN/KOTA PADA PROVINSI PAPUA [SPESIFIC GRANT] | - | 1. Peningka tan kualitas SDM dan P emenuhan Kualitas Dasar 2. Peningka tan akses dan kualitas kesehatan yang berorientasi pada preventif | - | | 5.400.000.000,00 | DINAS KESEHATAN |
| 4. | 1.02.04 | PROGRAM SEDIAAN FARMASI, ALAT KESEHATAN DAN MAKANAN MINUMAN | - | - | | | - | 612.901.000,00 | | | | | | - | 640.000.000,00 | |

| NO | KODE | URUSAN / BIDANG URUSAN / PROGRAM / KEGIATAN / SUB KEGIATAN | INDIKATOR PROGRAM / KEGIATAN / SUB KEGIATAN | TARGET AKHIR PERIODE RENSTRA OPD | REALISASI CAPAIAN RENJA OPD TAHUN 2023 | PRAKIRAAN CAPAIAN TARGET RENJA OPD TAHUN 2024 | CAPAIAN KINERJA DAN KERANGKA PENDANAAN | | | | | | KELOMPOK SASARAN | PRAKIRAAN MAJU RENCANA TAHUN 2026 | | PERANGKAT DAERAH PENANGGUNG JAWAB |
|----|-------------------|---|--|--|---|---|--|---------------------|--|--|-----------|--|---------------------|--------------------------------------|---------------------|--------------------------------------|
| | | | | | | | TARGET 2025 | PAGU INDIKATIF (Rp) | LOKASI | SUMBER DANA | PRIORITAS | | | TARGET | PAGU INDIKATIF (Rp) | |
| | | | | | | | | | | | NASIONAL | DAERAH | | | | |
| 1 | 2 | 3 | 4 | 5 | 6 | 7 | 8 | 9 | 10 | 11 | 12 | 13 | 14 | 15 | 16 | 17 |
| | 1.02.04.2.01 | Pemberian Izin Apotek, Toko Obat, Toko Alat Kesehatan dan Optikal, Usaha Mikro Obat Tradisional (UMOT) | - | - | | | - | 200.000.000,00 | | | - | 1. Peningkatan kualitas SDM dan Pemenuhan Kualitas Dasar 2. Peningkatan akses dan kualitas kesehatan yang berorientasi pada preventif | - | - | 210.000.000,00 | DINAS KESEHATAN |
| | 1.02.04.2.01.0001 | Pengendalian dan Pengawasan serta Tindak Lanjut Pengawasan Perizinan Apotek, Toko Obat, Toko Alat Kesehatan, dan Optikal, Usaha Mikro Obat Tradisional (UMOT) | | | | | | | | | | | | | | |
| | | | Jumlah Dokumen Hasil Pengendalian dan Pengawasan serta Tindak Lanjut Pengawasan Perizinan Apotek, Toko Obat, Toko Alat Kesehatan, dan Optikal, Usaha Mikro Obat Tradisional (UMOT) | | | | 1 Dokumen | 200.000.000,00 | Kab. Jayapura, Semua Kecamatan, Semua Kel/Desa | DAU YANG DITENTUKAN PENGGUNAANNYA BIDANG KESEHATAN | - | 1. Peningkatan kualitas SDM dan Pemenuhan Kualitas Dasar 2. Peningkatan akses dan kualitas kesehatan yang berorientasi pada preventif | - | | 210.000.000,00 | DINAS KESEHATAN |
| | 1.02.04.2.03 | Penerbitan Sertifikat Produksi Pangan Industri Rumah Tangga dan Nomor P-IRT sebagai Izin Produksi, untuk Produk Makanan Minuman Tertentu yang Dapat Diproduksi oleh Industri Rumah Tangga | - | - | | | - | 192.275.000,00 | | | - | 1. Peningkatan kualitas SDM dan Pemenuhan Kualitas Dasar 2. Peningkatan akses dan kualitas kesehatan yang berorientasi pada preventif | - | - | 200.000.000,00 | DINAS KESEHATAN |
| | 1.02.04.2.03.0001 | Pengendalian dan Pengawasan serta Tindak Lanjut Pengawasan Sertifikat Produksi Pangan Industri Rumah Tangga dan Nomor P-IRT sebagai Izin Produksi, untuk Produk Makanan Minuman Tertentu yang Dapat Diproduksi oleh Industri Rumah Tangga | | | | | | | | | | | | | | |

| NO | KODE | URUSAN / BIDANG URUSAN / PROGRAM / KEGIATAN / SUB KEGIATAN | INDIKATOR PROGRAM / KEGIATAN / SUB KEGIATAN | TARGET AKHIR PERIODE RENSTRA OPD | REALISASI CAPAIAN RENJA OPD TAHUN 2023 | PRAKIRAAN CAPAIAN TARGET RENJA OPD TAHUN 2024 | CAPAIAN KINERJA DAN KERANGKA PENDANAAN | | | | | | KELOMPOK SASARAN | PRAKIRAAN MAJU RENCANA TAHUN 2026 | | PERANGKAT DAERAH PENANGGUNG JAWAB |
|----|-------------------|--|--|--|---|---|--|---------------------|--|-------------------------|-----------|--|---------------------|--------------------------------------|---------------------|--------------------------------------|
| | | | | | | | TARGET 2025 | PAGU INDIKATIF (Rp) | LOKASI | SUMBER DANA | PRIORITAS | | | TARGET | PAGU INDIKATIF (Rp) | |
| | | | | | | | | | | | NASIONAL | DAERAH | | | | |
| 1 | 2 | 3 | 4 | 5 | 6 | 7 | 8 | 9 | 10 | 11 | 12 | 13 | 14 | 15 | 16 | 17 |
| | | | Jumlah Dokumen Hasil Pengendalian dan Pengawasan serta Tindak Lanjut Pengawasan Sertifikat Produksi Pangan Industri Rumah Tangga dan Nomor P-IRT sebagai Izin Produksi, untuk Produk Makanan Minuman Tertentu yang Dapat Diproduksi oleh Industri Rumah Tangga | | | | 1 Dokumen | 192.275.000,00 | Kab. Jayapura, Semua Kecamatan, Semua Kel/Desa | DAK NON FISIK-BOKKB-BOK | - | 1. Peningkatan kualitas SDM dan Pemenuhan Kualitas Dasar 2. Peningkatan akses dan kualitas kesehatan yang berorientasi pada preventif | - | | 200.000.000,00 | DINAS KESEHATAN |
| | 1.02.04.2.06 | Pemeriksaan dan Tindak Lanjut Hasil Pemeriksaan Post Market pada Produksi dan Produk Makanan Minuman Industri Rumah Tangga | - | - | | | - | 220.626.000,00 | | | - | 1. Peningkatan kualitas SDM dan Pemenuhan Kualitas Dasar 2. Peningkatan akses dan kualitas kesehatan yang berorientasi pada preventif | - | - | 230.000.000,00 | DINAS KESEHATAN |
| | 1.02.04.2.06.0001 | Pemeriksaan Post Market pada Produk Makanan-Minuman Industri Rumah Tangga yang Beredar dan Pengawasan serta Tindak Lanjut Pengawasan | | | | | | | | | | | | | | |
| | | | Jumlah Produk dan Sarana Produksi Makanan-Minuman Industri Rumah Tangga Beredar yang Dilakukan Pemeriksaan Post Market dalam rangka Tindak Lanjut Pengawasan | | | | 20 Unit | 220.626.000,00 | Kab. Jayapura, Semua Kecamatan, Semua Kel/Desa | DAK NON FISIK-BOKKB-BOK | - | 1. Peningkatan kualitas SDM dan Pemenuhan Kualitas Dasar 2. Peningkatan akses dan kualitas kesehatan yang berorientasi pada preventif | - | | 230.000.000,00 | DINAS KESEHATAN |
| 5. | 1.02.05 | PROGRAM PEMBERDAYAAN MASYARAKAT BIDANG KESEHATAN | - | - | | | - | 403.571.000,00 | | | | | | - | 425.000.000,00 | |

| NO | KODE | URUSAN / BIDANG URUSAN / PROGRAM / KEGIATAN / SUB KEGIATAN | INDIKATOR PROGRAM / KEGIATAN / SUB KEGIATAN | TARGET AKHIR PERIODE RENSTRA OPD | REALISASI CAPAIAN RENJA OPD TAHUN 2023 | PRAKIRAAN CAPAIAN TARGET RENJA OPD TAHUN 2024 | CAPAIAN KINERJA DAN KERANGKA PENDANAAN | | | | | | KELOMPOK SASARAN | PRAKIRAAN MAJU RENCANA TAHUN 2026 | | PERANGKAT DAERAH PENANGGUNG JAWAB |
|----|-------------------|---|--|--|---|---|--|---------------------|---|---|-----------|--|---------------------|--------------------------------------|---------------------|--------------------------------------|
| | | | | | | | TARGET 2025 | PAGU INDIKATIF (Rp) | LOKASI | SUMBER DANA | PRIORITAS | | | TARGET | PAGU INDIKATIF (Rp) | |
| | | | | | | | | | | | NASIONAL | DAERAH | | | | |
| 1 | 2 | 3 | 4 | 5 | 6 | 7 | 8 | 9 | 10 | 11 | 12 | 13 | 14 | 15 | 16 | 17 |
| | 1.02.05.2.01 | Advokasi, Pemberdayaan, Kemitraan, Peningkatan Peran serta Masyarakat dan Lintas Sektor Tingkat Daerah Kabupaten/Kota | - | - | | | - | 283.571.000,00 | | | - | 1. Peningka tan kualitas SDM dan P emenuhan Kualitas Dasar 2. Peningka tan akses dan kualitas kesehatan yang berorientasi pada preventif | - | - | 300.000.000,00 | DINAS KESEHATAN |
| | 1.02.05.2.01.0001 | Peningkatan Upaya Promosi Kesehatan, Advokasi, Kemitraan dan Pemberdayaan Masyarakat | | | | | | | | | | | | | | |
| | | | Jumlah Dokumen Promosi Kesehatan, Advokasi, Kemitraan dan Pemberdayaan Masyarakat | | | | 1 Dokumen | 283.571.000,00 | Kab. Jayapura, Semua Kecamatan, Semua Kel/Desa | DANA TRANSFER UMUM-DANA ALOKASI UMUM | - | 1. Peningka tan kualitas SDM dan P emenuhan Kualitas Dasar 2. Peningka tan akses dan kualitas kesehatan yang berorientasi pada preventif | - | | 300.000.000,00 | DINAS KESEHATAN |
| | 1.02.05.2.02 | Pelaksanaan Sehat dalam rangka Promotif Preventif Tingkat Daerah Kabupaten/Kota | - | - | | | - | 120.000.000,00 | | | - | 1. Peningka tan kualitas SDM dan P emenuhan Kualitas Dasar 2. Peningka tan akses dan kualitas kesehatan yang berorientasi pada preventif | - | - | 125.000.000,00 | DINAS KESEHATAN |
| | 1.02.05.2.02.0001 | Penyelenggaraan Promosi Kesehatan dan Gerakan Hidup Bersih dan Sehat | | | | | | | | | | | | | | |

| NO | KODE | URUSAN / BIDANG URUSAN / PROGRAM / KEGIATAN / SUB KEGIATAN | INDIKATOR PROGRAM / KEGIATAN / SUB KEGIATAN | TARGET AKHIR PERIODE RENSTRA OPD | REALISASI CAPAIAN RENJA OPD TAHUN 2023 | PRAKIRAAN CAPAIAN TARGET RENJA OPD TAHUN 2024 | CAPAIAN KINERJA DAN KERANGKA PENDANAAN | | | | | | KELOMPOK SASARAN | PRAKIRAAN MAJU RENCANA TAHUN 2026 | | PERANGKAT DAERAH PENANGGUNG JAWAB | | |
|----|-------------|---|---|--|---|---|--|---------------------|--|--|-----------|---|---------------------|--------------------------------------|---------------------|--------------------------------------|--|--|
| | | | | | | | TARGET 2025 | PAGU INDIKATIF (Rp) | LOKASI | SUMBER DANA | PRIORITAS | | | TARGET | PAGU INDIKATIF (Rp) | | | |
| | | | | | | | | | | | NASIONAL | DAERAH | | | | | | |
| 1 | 2 | 3 | 4 | 5 | 6 | 7 | 8 | 9 | 10 | 11 | 12 | 13 | 14 | 15 | 16 | 17 | | |
| | | | Jumlah Dokumen Hasil Penyelenggaraan Promosi Kesehatan dan Gerakan Hidup Bersih dan Sehat | | | | 1 Dokumen | 120.000.000,00 | Kab. Jayapura, Semua Kecamatan, Semua Kel/Desa | DAU YANG DITENTUKAN P ENGGUNAANN YA BIDANG KESEHATAN | - | 1. Peningka tan kualitas SDM dan P emenuhan Kualitas Dasar 2. Peningka tan akses dan kualitas kesehatan yang berorientasi pada preventif | - | | 125.000.000,00 | DINAS KESEHATAN | | |
| | J U M L A H | | | | | | | 151.309.502.515,00 | | | | | | | | 145.265.102.339,00 | | |

RENCANA PROGRAM, KEGIATAN DAN PENDANAAN DINAS KESEHATAN KABUPATEN JAYAPURA 2025

| NO | Tujuan | Sasaran | Kode | Program/ Kegiatan / Sub Kegiatan | Kinerja | Indikator | Satuan Tolok Ukur Kinerja | Kondisi Awal (Capaian Kinerja Tahun 2024) | TARGET | TAHUN 2025 | | | | | | | | Lokasi | PD Penanggung Jawab | |
|----|---|---|-----------------|----------------------------------|---|---|--|--|---------------|------------|----------------|-------------|-------------------|------------------|---------------|-------|----------------|--|-----------------------------------|-------|
| | | | | | | | | | K | PAD | DAU | DBH | DAU DITENTUKAN | DAK PENUGASAN | DAK NON FISIK | OTSUS | BHP PROV | | | TOTAL |
| 1 | Terpenuhinya standar pelayanan umum | S1. Terselenggaranya kinerja pemerintahan yang akuntabel | | | Nilai Sakip OPD | | | | | | | | | | | | | | | |
| | | | | | Rata-rata capaian Kinerja OPD | Persen | | | | | | | | | | | | | | |
| | | | | | Rata-rata capaian SKP OPD | Persen | | | | | | | | | | | | | | |
| | | | 1 02 | | URUSAN PEMERINTAHAN BIDANG KESEHATAN | | | | | | | | | | | | | | | |
| | | | 1 02 01 | | PRO GRAM PENUNJANG URUSAN PEMERINTAHAN DAERAH KABUPATEN/KOTA | Persentase penunjang Urusan Pemerintahan Daerah | % | | | | | | | | | | | | | |
| | | | 1 02 01 2.01 | | Perencanaan, Penganggaran, dan Evaluasi Kinerja Perangkat Daerah | Cakupan Perencanaan, Penganggaran, dan Evaluasi Kinerja Perangkat Daerah | X | % | | | | | | | | | | 215.073.700 | | |
| | | | 1 02 01 2.01 02 | | Koordinasi dan Penyusunan Dokumen RKA- SKPD | Tersedianya Dokumen RKA-SKPD dan Laporan Hasil Koordinasi Penyusunan Dokumen RKASKPD | Dokumen | 1 1 | | | 85.630.900 | | | | | | 85.630.900 | sentani | UMPROG DAN INFORMASI | |
| | | | 1 02 01 2.01 05 | | Koordinasi dan penyusunan Perubahan DPA- SKPD | Tersedianya Dokumen Perubahan DPA-SKPD dan Laporan Hasil Koordinasi Penyusunan Dokumen Perubahan DPA-SKPD | Dokumen | 1 1 | | | 50.000.000 | | | | | | 50.000.000 | | UMPROG DAN INFORMASI | |
| | | | 1 02 01 2.01 06 | | Koordinasi dan Penyusunan Laporan Capaian Kinerja dan Ikhtisar Realisasi Kinerja SKPD | Tersedianya Laporan Capaian Kinerja dan khtisar Realisasi Kinerja SKPD dan Laporan Hasil Koordinasi Penyusunan Laporan Capaian Kinerja dan Ikhtisar Realisasi Kinerja SKPD | Laporan | 6 6 | | | 29.589.000 | | | | | | 29.589.000 | sentani | UMPROG DAN INFORMASI | |
| | | | 1 02 01 2.01 07 | | Evaluasi Kinerja Perangkat Daerah | Terlaksananya Evaluasi Kinerja Perangkat | Laporan | 1 1 | | | 49.853.800 | | | | | | 49.853.800 | sentani | UMPROG DAN INFORMASI | |
| | | | 1 02 01 2.02 | | Administrasi Keuangan Perangkat Daerah | Cakupan Perencanaan, Penganggaran, dan Evaluasi Kinerja Perangkat Daerah | % | | | | | | | | | | - | | | |
| | | | 1 02 01 2.02 01 | | Penyediaan Gaji dan tunjangan ASN | Tersedianya Gaji dan Tunjangan ASN | Jumlah Orang yang Menerima Gaji dan Tunjangan ASN | Orang/Bulan | 11.220 11.220 | | 50.759.581.796 | | | | | | 50.759.581.796 | sentani | SUBAG KEUANGAN DAN ASET | |
| | | | | | | Tersedianya TPP 2024 | | | | | | | | | | | - | | SIE KEUANGAN DAN ASET | |
| | | | | | | tersedia Insentif UKM | | | | | | | | | | | - | | | |
| | | | 1 02 01 2.02 02 | | Penyediaan Administrasi Pelaksanaan tugas ASN | tersedianya Administrasi Pelaksanaan Tugas ASN | Jumlah Dokumen Hasil Penyediaan Administrasi Pelaksanaan Tugas ASN | Dokumen | 1 1 | | | 270.300.000 | | | | | 270.300.000 | sentani | SUBAG KEUANGAN DAN ASET | |
| | | | 1 02 01 2.03 | | Administrasi Barang Milik Daerah pada Perangkat Daerah | | | | | | | | | | | | - | | | |
| | | | 1 02 01 2.03 04 | | Pembinaan, Pengawasan, dan Pengendalian Barang Milik Daerah pada SKPD | Terlaksananya Pembinaan, Pengawasan, dan Pengendalian Barang Milik Daerah pada SKPD | Jumlah Laporan Hasil Pembinaan, Pengawasan, dan Pengendalian Barang Milik Daerah pada SKPD | Laporan | 1 1 | | 50.000.000 | | | | | | 50.000.000 | KAUREH, GRESI SELATAN, SENTANI, EBUNGFAUW, RAVENIRARA, KEMTUK GRESI | SUBAG KEUANGAN DAN ASET | |
| | | | 1 02 01 2.05 | | Administrasi Kepegawaian Perangkat Daerah | | | % | | | | | | | | | - | | | |
| | | | 1 02 01 2.05 02 | | Pengadaan Pakaian Dinas beserta atribut kelengkapannya | Tersedianya Pakaian Dinas beserta Atribut Kelengkapan | Jumlah Paket Pakaian Dinas beserta Atribut Kelengkapan | Paket | 1 1 | | - | | | | | | - | sentani | SUBAG KEPEGAWAIAN DAN HUKUM | |
| | | | 1 02 01 2.05 04 | | Koordinasi dan Pelaksanaan Sistem Informasi Kepegawaian | Terlaksananya Koordinasi dan Pelaksanaan Sistem Informasi Kepegawaian | Jumlah Dokumen Hasil Koordinasi dan Pelaksanaan Sistem Informasi Kepegawaian | Dokumen | 1 1 | | 75.000.000 | | | | | | 75.000.000 | sentani | SUBAG KEPEGAWAIAN DAN HUKUM | |
| | | | 1 02 01 2.05 05 | | Monitoring, Evaluasi, dan Penilaian Kinerja Pegawai | Terlaksananya Monitoring, Evaluasi, dan Penilaian Kinerja Pegawai | Jumlah Dokumen Monitoring, Evaluasi, dan Penilaian Kinerja Pegawai | Dokumen | 1 1 | | 100.000.000 | | | | | | 100.000.000 | sentani | SUBAG KEPEGAWAIAN DAN HUKUM | |
| | | | 1 02 01 2.05 07 | | Pemulangan Pegawai yang Meninggal dalam Melaksanakan Tugas | Terlaksananya Pemulangan Pegawai yang Meninggal dalam Melaksanakan Tugas | Jumlah Laporan Hasil Pemulangan Pegawai yang Meninggal dalam Melaksanakan Tugas | Laporan | 5 5 | | 20.000.000 | | | | | | 20.000.000 | sentani | SUBAG KEPEGAWAIAN DAN HUKUM | |
| | | | 1 02 01 2.05 09 | | Pendidikan dan Pelatihan Pegawai Berdasarkan Tugas dan Fungsi | Terlaksananya Pendidikan dan Pelatihan Pegawai Berdasarkan Tugas dan Fungsi | Jumlah Pegawai Berdasarkan Tugas dan Fungsi yang Mengikuti Pendidikan dan Pelatihan | Orang | 5 5 | | 150.000.000 | | | | | | 150.000.000 | sentani | SUBAG KEPEGAWAIAN DAN HUKUM | |

| NO | Tujuan | Sasaran | Kode | | | | | Program/ Kegiatan / Sub Kegiatan | Kinerja | Indikator | Satuan Tolok Ukur Kinerja | Kondisi Awal (Capaian Kinerja Tahun 2024) | TARGET | TAHUN 2025 | | | | | | | | Lokasi | PD Penanggung Jawab | | | | |
|----|---|---|------|----|--|---|--|---|--|--|---------------------------|---|--------|------------|------------|-----|----------------|---------------|---------------|-------|----------|------------|---------------------|-------------------------|-----------------------------|-------------------------|-------------------------|
| | | | | | | | | | | | | | K | PAD | DAU | DBH | DAU DITENTUKAN | DAK PENUGASAN | DAK NON FISIK | OTSUS | BHP PROV | | | TOTAL | | | |
| | | | 1 | 02 | 01 | 2.05 | 11 | Bimbingan Teknis Implementasi Peraturan Perundang-Undangan | Terlaksananya Bimbingan Teknis Implementasi Peraturan Perundang-Undangan | Jumlah Orang yang Mengikuti Bimbingan Teknis Implementasi Peraturan Perundang-Undangan | Orang | 20 | 20 | | | | 100.000.000 | | | | | | 100.000.000 | 18 distrik | SUBAG KEPEGAWAIAN DAN HUKUM | | |
| | | | 1 | 02 | 01 | 2.06 | | Administrasi Umum Perangkat Daerah | Cakupan Pengelolaan Umum Perangkat Daerah | | % | | | | | | | | | | | | - | | | | |
| | | | 1 | 02 | 01 | 2.06 | 01 | Penyediaan Komponen Instalasi Listrik/Penerangan Bangunan Kantor | Tersedianya Komponen Instalasi Listrik/Penerangan Bangunan Kantor | Jumlah Paket Komponen Instalasi Listrik/Penerangan Bangunan Kantor yang disediakan | Paket | 1 | 1 | | | | | 5.000.000 | | | | | | 5.000.000 | sentani | UMPROG DAN INFORMASI | |
| | | | 1 | 02 | 01 | 2.06 | 02 | Penyediaan Peralatan dan Perlengkapan Kantor | Tersedianya Peralatan dan Perlengkapan Kantor | Jumlah Peralatan dan Perlengkapan Kantor yang disediakan | Unit | | | | | | | 200.000.000 | | | | | | 200.000.000 | | | |
| | | | 1 | 02 | 01 | 2.06 | 03 | Penyediaan Peralatan Rumah Tangga | Tersedianya Peralatan Rumah Tangga | Jumlah Paket peralatan rumah tangga yang tersedia | Paket | 1 | 1 | | | | | 21.439.149 | | | | | | 21.439.149 | sentani | UMPROG DAN INFORMASI | |
| | | | 1 | 02 | 01 | 2.06 | 04 | Penyediaan Bahan Logistik Kantor | Tersedianya Bahan Logistik Kantor | Jumlah Paket Bahan Logistik Kantor yang disediakan | paket | 1 | 1 | | | | | 200.000.000 | | | | | | 200.000.000 | sentani | SUBAG KEUANGAN DAN ASET | |
| | | | 1 | 02 | 01 | 2.06 | 05 | Penyediaan Bahan Cetakan dan Penggandaan | Tersedianya Barang Cetakan dan Penggandaan yang disediakan | Jumlah Paket Barang Cetakan dan Penggandaan yang disediakan | Paket | 1 | 1 | | | | | 34.670.000 | | | | | | 34.670.000 | sentani | SUBAG KEUANGAN DAN ASET | |
| | | | 1 | 02 | 01 | 2.06 | 06 | Penyediaan Bahan bacaan dan peraturan UU | Tersedianya Bahan Bacaan dan Peraturan perundang-undangan | Jumlah Dokumen Bahan Bacaan dan Peraturan Perundang-Undangan yang Disediakan | Dokumen | 1 | 1 | | | | | 3.000.000 | | | | | | 3.000.000 | sentani | UMPROG DAN INFORMASI | |
| | | | 1 | 02 | 01 | 2.06 | 08 | Fasilitasi Kunjungan Tamu | Terlaksananya Fasilitasi Kunjungan Tamu | Jumlah Laporan Fasilitasi Kunjungan Tamu | Laporan | 1 | 1 | | | | | 34.909.400 | | | | | | 34.909.400 | sentani | UMPROG DAN INFORMASI | |
| | | | 1 | 02 | 01 | 2.06 | 09 | Penyelenggaraan Rapat Koordinasi dan Konsultasi SKPD | Terlaksananya Penyelenggaraan Rapat Koordinasi dan Konsultasi SKPD | Jumlah Laporan Penyelenggaraan Rapat Koordinasi dan Konsultasi SKPD | Laporan | 1 | 1 | | | | | 350.000.000 | | | | | | 324.372.949 | sentani | SUBAG KEUANGAN DAN ASET | |
| | | | 1 | 02 | 01 | 2.07 | | Pengadaan Barang Milik Daerah Penunjang Urusan Pemerintah Daerah | Cakupan Pengadaan Barang Milik Daerah Penunjang Urusan PD | | % | | | | | | | | | | | | | - | | | |
| | | | 1 | 02 | 01 | 2.07 | 01 | Pengadaan Kendaraan Perorangan Dinas atau Kendaraan Dinas Jabatan | Tersedianya Kendaraan Perorangan Dinas atau Kendaraan Dinas Jabatan | Jumlah Unit Kendaraan Perorangan Dinas atau Kendaraan Dinas Jabatan yang Disediakan | Unit | 1 | 1 | | | | | | | | | | | - | sentani | UMPROG DAN INFORMASI | |
| | | | 1 | 02 | 01 | 2.07 | 05 | Pengadaan Mebel | Tersedianya Mebel | Jumlah Paket Mebel yang Disediakan | Unit | 10 | 10 | | | | | 100.000.000 | | | | | | | 100.000.000 | sentani | UMPROG DAN INFORMASI |
| | | | 1 | 02 | 01 | 2.07 | 09 | Pengadaan Gedung Kantor dan Bangunan Kantor Lainnya | Tersedianya Gedung Kantor atau Bangunan Lainnya | Jumlah Unit Sarana dan Prasarana Pendukung Gedung Kantor atau Bangunan Lainnya yang Disediakan | Unit | 1 | 1 | | | | | | | | | | | - | sentani | YANKES FISIK | |
| | | | 1 | 02 | 01 | 2.07 | 11 | Pengadaan sarana dan prasarana pendukung gedung Kantor atau bangunan lainnya | Tersedianya Sarana dan Prasarana Pendukung Gedung Kantor atau Bangunan Lainnya | Jumlah Unit Sarana dan Prasarana Pendukung Gedung Kantor atau Bangunan Lainnya yang Disediakan | Unit | 12 | 12 | | | | | 50.000.000 | | | | | | | 50.000.000 | sentani | UMPROG DAN INFORMASI |
| | | | 1 | 02 | 01 | 2.08 | | Penyediaan Jasa Penunjang Urusan Pemerintahan Daerah | Cakupan Jasa Penunjang urusan Perangkat Daerah | | % | | | | | | | | | | | | | - | | | |
| | | | 1 | 02 | 01 | 2.08 | 01 | Penyediaan Jasa Surat-Menyurat | Terlaksananya Penyediaan Jasa Surat Menyurat | Jumlah Laporan Penyediaan Jasa Surat Menyurat | Laporan | 1 | 1 | | | | | - | | | | | | | - | sentani | UMPROG DAN INFORMASI |
| | | | 1 | 02 | 01 | 2.08 | 02 | Penyediaan Jasa Komunikasi, Air dan Listrik | Tersedianya Jasa Komunikasi, Sumber Daya Air dan Listrik Kantor Dinas Kesehatan | Jumlah Laporan Penyediaan Jasa Komunikasi, Sumber Daya Air dan Listrik yang Disediakan | Laporan | 1 | 1 | | | | | 6.864.000 | | | | | | | 6.864.000 | sentani | SUBAG KEUANGAN DAN ASET |
| | | | 1 | 02 | 01 | 2.08 | 03 | Penyediaan Jasa Peralatan dan Perlengkapan kantor | Tersedianya Jasa Peralatan dan Perlengkapan kantor | Jumlah Laporan Penyediaan Jasa Peralatan dan Perlengkapan Kantor yang Disediakan | Laporan | 9 | 9 | | | | | 6.410.000 | | | | | | | 6.410.000 | sentani | UMPROG DAN INFORMASI |
| | | | 1 | 02 | 01 | 2.09 | | Pemeliharaan Barang Milik Daerah Penunjang Urusan Pemerintahan Daerah | Cakupan Pemeliharaan Barang Milik Daerah Penunjang Urusan Pemerintahan Daerah | | % | | | | | | | | | | | | | - | | | |
| 1 | 02 | 01 | 2.09 | 01 | Penyediaan jasa Pemeliharaan, Biaya Pemeliharaan dan pajak kendaraan Perorangan dinas atau kendaraan dinas jabatan | Tersedianya Jasa Pemeliharaan, Biaya Pemeliharaan dan Pajak Kendaraan Perorangan Dinas atau Kendaraan Dinas Jabatan | Jumlah Kendaraan Perorangan Dinas atau Kendaraan Dinas Jabatan yang Dipelihara dan dibayarkan Pajaknya | Unit | 4 | 4 | | | | | 90.000.000 | | | | | | | 90.000.000 | sentani | SUBAG KEUANGAN DAN ASET | | | |
| | | | 1 | 02 | 01 | 2.09 | 02 | Penyediaan Jasa Pemeliharaan, Biaya Pemeliharaan, Pajak dan Perizinan Kendaraan Dinas Operasional atau Lapangan | Tersedianya Jasa Pemeliharaan, Biaya Pemeliharaan, Pajak dan Perizinan Kendaraan Dinas Operasional atau Lapangan | Jumlah Kendaraan Dinas Operasional atau Lapangan yang Dipelihara dan dibayarkan Pajak dan Perizinannya | Unit | 4 | 4 | | | | 100.000.000 | | | | | | 100.000.000 | sentani | SUBAG KEUANGAN DAN ASET | | |
| | | | 1 | 02 | 01 | 2.09 | 10 | Pemeliharaan/Rehabilitasi Sarana dan Prasarana Gedung Kantor atau Bangunan Lainnya | Tersedianya Jasa Pemeliharaan, Biaya Pemeliharaan sarana dan prasarana gedung kantor atau bangunan lainnya | Jumlah sarana gedung kantor atau bangunan lainnya yang mendapat pemeliharaan | paket | 1 | 1 | | | | 15.250.000 | | | | | | 15.250.000 | sentani | UMPROG DAN INFORMASI | | |
| 2 | Meningkatnya derajat kesehatan masyarakat | S1: Meningkatkan akses dan kualitas layanan kesehatan | | | | | | | Indeks Kesehatan | | | | | | | | | | | | | - | | | | | |
| | | | | | | | | | Angka Harapan Hidup | | % | | | | | | | | | | | - | | | | | |
| | | | | | | | | | | Angka Kematian Ibu Melahirkan per 100.000 KH | | 100.000 kh | | | | | | | | | | | - | | | | |
| | | | | | | | | | | Angka Kematian Bayi per 1000 KH | | 1000 kh | | | | | | | | | | | - | | | | |
| | | | | | | | | | | Prevalensi Stunting | | % | | | | | | | | | | | - | | | | |
| | | | 1 | 02 | 02 | | | PRO GRAM PEMENUHAN UPAYA KESEHATAN PERORANGAN DAN UPAYA KESEHATAN MASYARAKAT | Prosentase Puskesmas melaksanakan UKP dan UKM sesuai standar | % | | | | | | | | | | | | | - | | | | |

| NO | Tujuan | Sasaran | Kode | | | | Program/ Kegiatan / Sub Kegiatan | Kinerja | Indikator | Satuan Tolok Ukur Kinerja | Kondisi Awal (Capaian Kinerja Tahun 2024) | TARGET | TAHUN 2025 | | | | | | | | Lokasi | PD Penanggung Jawab | | | |
|----|--------|---|------|----|----|------|--|---|--|---|---|--------|------------|-----|-----|----------------|---------------|---------------|-------------|---------------|--------|---------------------|---------------|-------------------|------------------|
| | | | | | | | | | | | | K | PAD | DAU | DBH | DAU DITENTUKAN | DAK PENUGASAN | DAK NON FISIK | OTSUS | BHP PROV | | | TO TAL | | |
| | | | 1 | 02 | 02 | 2.01 | Fasilitas Pelayanan Kesehatan untuk UKM dan UKP Kewenangan Daerah Kabupaten/Kota | Prosentase ketersediaan fasilitas Kesehatan di kampung | | | | | | | | | | | | - | | | | | |
| | | | 1 | 02 | 02 | 2.01 | 02 | Pembangunan Puskesmas | Terbangunnya Pusat Kesehatan Masyarakat (Puskesmas) | Unit | | | | | | | | | | - | | | | | |
| | | | 1 | 02 | 02 | 2.01 | 03 | Pembangunan Fasilitas Kesehatan Lainnya | Terbangunnya Fasilitas Kesehatan Lainnya | Jumlah Fasilitas Kesehatan Lainnya yang dibangun | unit | 2 | 2 | | | | 432.000.000 | 3.600.000.000 | | 1.800.000.000 | | 5.832.000.000 | 4 kampung | YANKES FISIK | |
| | | | 1 | 02 | 02 | 2.01 | 04 | Pembangunan Rumah Dinas Tenaga Kesehatan | Terbangunnya Rumah Dinas Tenaga Kesehatan | Jumlah Rumah Dinas Tenaga Kesehatan yang dibangun | unit | 9 | 9 | | | | 3.500.000.000 | | | 1.500.000.000 | | 5.000.000.000 | 4 Puskesmas | YANKES FISIK | |
| | | | 1 | 02 | 02 | 2.01 | 06 | Pengembangan Puskesmas | Tersedianya Prasarana Fasilitas Pelayanan Kesehatan | Jumlah Prasarana Fasilitas Pelayanan Kesehatan yang disediakan | PKM | 10 | 10 | | | | 4.600.000.000 | 5.000.000.000 | | | | 9.600.000.000 | 22 Puskesmas | YANKES FISIK | |
| | | | | | | | | | Jumlah Solar Cell di Pustu | Pustu | - | 0 | | | | | 1.200.000.000 | | | | | 1.200.000.000 | 3 kampung | YANKES FISIK | |
| | | | 1 | 02 | 02 | 2.01 | 09 | Rehabilitasi dan Pemeliharaan Puskesmas | Tersedianya Sarana, Prasarana dan Alat Kesehatan yang Telah Dilakukan Rehabilitasi dan Pemeliharaan oleh Puskesmas | Jumlah Sarana, Prasarana dan Alat Kesehatan yang Telah Dilakukan Rehabilitasi dan Pemeliharaan Oleh Puskesmas | unit | 1 | 1 | | | | 5.000.000.000 | | | | | 5.000.000.000 | Sentani Timur | YANKES FISIK | |
| | | | 1 | 02 | 02 | 2.01 | 10 | Rehabilitasi dan Pemeliharaan Fasilitas Kesehatan Lainnya | Tersedianya Sarana , Prasarana dan Alat Kesehatan yang Telah Dilakukan Rehabilitasi dan Pemeliharaan oleh Fasilitas Kesehatan Lainnya | Jumlah Sarana , Prasarana dan Alat Kesehatan yang Telah Dilakukan Rehabilitasi dan Pemeliharaan oleh Fasilitas Kesehatan Lainnya | Unit | 1 | 1 | | | | 4.800.000.000 | | | | | 4.800.000.000 | 4 Kampung | YANKES FISIK | |
| | | | 1 | 02 | 02 | 2.01 | 11 | Rehabilitasi dan Pemeliharaan Rumah Dinas tenaga Kesehatan | Tersedianya Sarana dan Prasarana Rumah Dinas Tenaga Kesehatan yang Telah Dilakukan Rehabilitasi dan Pemeliharaan | Jumlah Sarana dan Prasarana Rumah Dinas Tenaga Kesehatan yang Telah Dilakukan Rehabilitasi dan Pemeliharaan | Unit | 3 | 3 | | | | 800.000.000 | | | | | 800.000.000 | 4 Puskesmas | | |
| | | | 1 | 02 | 02 | 2.01 | 12 | Pengadaan sarana fasilitas Kesehatan | Tersedianya Sarana di Fasilitas Pelayanan Kesehatan | Jumlah Sarana di Fasilitas Pelayanan Kesehatan yang disediakan | Unit | | | | | | | - | | | | - | | | |
| | | | 1 | 02 | 02 | 2.01 | 14 | Pengadaan Alat Kesehatan/Alat Penunjang Medik Fasilitas Pelayanan Kesehatan | Tersedianya Alat Kesehatan/Alat Penunjang Medik Fasilitas Pelayanan Kesehatan untuk pelayanan Puskesmas | Jumlah Alat Kesehatan/Alat Penunjang Medik Fasilitas Pelayanan Kesehatan yang Disediakan | Unit | 20 | 20 | | | | 2.000.000.000 | | | | | 2.000.000.000 | 22 Puskesmas | SIE SDM DAN ALKES | |
| | | | | | | | | | Tersedianya Alat Kesehatan/Alat Penunjang Medik Fasilitas Pelayanan Kesehatan untuk pelayanan Pustu | | | | | | | | 1.214.000.000 | | | | | 1.214.000.000 | 10 Kampung | SIE SDM DAN ALKES | |
| | | | | | | | | | Tersedianya Alat Kesehatan/Alat Penunjang Medik Fasilitas Pelayanan Kesehatan untuk pelayanan Gigi dan Mulut | | | | | | | | 1.400.000.000 | | | | | 1.400.000.000 | 4 Puskesmas | SIE SDM DAN ALKES | |
| | | | 1 | 02 | 02 | 2.01 | 20 | Pemeliharaan Rutin peralatan alat kesehatan/ alat penunjang medik fasilitas pelayanan kesehatan | Terpeliharanya Alat Kesehatan/Alat Penunjang Medik Fasilitas Layanan Kesehatan Sesuai Standar | Jumlah Alat Kesehatan/Alat Penunjang Medik Fasilitas Layanan Kesehatan yang Terpelihara Sesuai Standar | Unit | 30 | 30 | | | | | | 100.000.000 | | | 100.000.000 | 19 Distrik | SIE SDM DAN ALKES | |
| | | | 1 | 02 | 02 | 2.01 | 22 | Pengelolaan Pelayanan Kesehatan Dasar Melalui Pendekatan Keluarga | Terlaksananya Pendekatan Keluarga yang Diawali Tahapan Kunjungan Keluarga | Jumlah Keluarga yang Sudah Dikunjungi dan Dlintervensi Masalah kesehatannya oleh Tenaga Kesehatan Puskesmas | Orang | 56.600 | 56.600 | | | | 100.000.000 | | | | | 100.000.000 | 19 distrik | SIE YANKES DASAR | |
| | | | 1 | 02 | 02 | 2.01 | 23 | Pengadaan Obat, BHP, Bahan Medis habis pakai, Vaksin, Makanan dan Minuman di Fasilitas Kesehatan | Terlaksana Penyediaan Bahan Habis Pakai | Jumlah jenis bahan habis pakai untuk fasilitas kesehatan tersedia | | | | | | | 5.100.000.000 | | 99.075.600 | | | 5.199.075.600 | | | |
| | | | 1 | 02 | 02 | 2.01 | 26 | Distribusi Alat Kesehatan, Obat, Bahan Habis Pakai, Bahan Medis Habis Pakai, Vaksin, Makanan dan minuman ke Fasilitas Kesehatan | Terlaksananya Distribusi Alat Kesehatan, Obat, Bahan Habis Pakai, Bahan Medis Habis Pakai, Vaksin, Makanan dan minuman ke Fasilitas Kesehatan | Jumlah Distribusi Alat Kesehatan, Obat, Bahan Habis Pakai, Bahan Medis Habis Pakai, Vaksin, Makanan dan minuman ke Fasilitas Kesehatan | Paket | 1 | 1 | | | | 350.000.000 | | | | | 350.000.000 | 19 distrik | SIE KEFARMASIAN | |
| | | | 1 | 02 | 02 | 2.02 | | Penyediaan Layanan Kesehatan untuk UKM dan UKP Rujukan Tingkat Daerah Kabupaten/Kota | Prosentase Pelayanan Standar Minimal Kesehatan Masyarakat | | % | | | | | | | | | | - | | | | |
| | | | 1 | 02 | 02 | 2.02 | 14 | Pengelolaan Pelayanan Kesehatan bagi Penduduk Terdampak Krisis Kesehatan Akibat Bencana dan atau berpotensi bencana | Terlaksananya Pengelolaan Pelayanan Kesehatan bagi Penduduk Terdampak Krisis Kesehatan Akibat Bencana dan/atau Berpotensi Bencana Sesuai Standar | Jumlah Dokumen Hasil Pengelolaan Pelayanan Kesehatan bagi Penduduk Terdampak Krisis Kesehatan Akibat Bencana dan/atau Berpotensi Bencana Sesuai Standar | Dokumen | 1 | 1 | | | | 50.000.000 | | | | | 50.000.000 | | SIE P2M | |
| | | S5. Terselenggara Penanggulangan Stunting | 1 | 02 | 02 | 2.02 | 15 | Pengelolaan Pelayanan Kesehatan Gizi Masyarakat | Terlaksananya Pengelolaan Pelayanan Kesehatan Gizi Masyarakat | Jumlah Dokumen Hasil Pengelolaan Pelayanan Kesehatan Gizi Masyarakat | Dokumen | 1 | 1 | | | | | | 100.000.000 | | | | 100.000.000 | 19 distrik | SIE KIA DAN GIZI |
| | | | | | | | | | Jumlah Dokumen pengelolaan stunting | Dokumen | 1 | 1 | | | | | 300.000.000 | | | | | 300.000.000 | | SIE KIA DAN GIZI | |
| | | | 1 | 02 | 02 | 2.02 | 16 | Pengelolaan Pelayanan Kesehatan Kerja dan Olahraga | Terlaksananya Pengelolaan Pelayanan Kesehatan Kerja dan Olahraga | Jumlah Dokumen Hasil Pengelolaan Pelayanan Kesehatan Kerja dan Olahraga | Dokumen | 1 | 1 | | | | | 100.000.000 | | | | | 100.000.000 | 19 distrik | SIE P2K2 |
| | | | 1 | 02 | 02 | 2.02 | 17 | Pengelolaan Pelayanan kesehatan Lingkungan | Terlaksananya Pengelolaan Pelayanan Kesehatan Lingkungan | Jumlah Dokumen Hasil Pengelolaan Pelayanan Kesehatan Lingkungan | Dokumen | 1 | 1 | | | | | 200.000.000 | | 498.975.000 | | | 698.975.000 | 19 distrik | SIE P2K2 |
| | | | | | | | | | Jumlah Dokumen Kab Kota Sehat | | | | | | | | 300.000.000 | | | | | 300.000.000 | | SIE P2K2 | |

| NO | Tujuan | Sasaran | Kode | | | | Program/ Kegiatan / Sub Kegiatan | Kinerja | Indikator | Satuan Tolok Ukur Kinerja | Kondisi Awal (Capaian Kinerja Tahun 2024) | TARGET | TAHUN 2025 | | | | | | | | | Lokasi | PD Penanggung Jawab | |
|----|--------|---|------|----|----|------|----------------------------------|--|--|---|---|--------|------------|-----|-----|----------------|---------------|---------------|---------------|---------------|---------------|---------------|---------------------|----------------------|
| | | | | | | | | | | | | K | PAD | DAU | DBH | DAU DITENTUKAN | DAK PENUGASAN | DAK NON FISIK | OTSUS | BHP PROV | TOTAL | | | |
| | | | 1 | 02 | 02 | 2.03 | 02 | Pengelolaan Sistem Informasi Kesehatan | Terlaksananya Pengelolaan Sistem Informasi Kesehatan | Jumlah Dokumen Hasil Pengelolaan Sistem Informasi Kesehatan | Dokumen | 1 | 1 | | | | 512.463.965 | | | | | 512.463.965 | Sentani | UMPROG DAN INFORMASI |
| | | | 1 | 02 | 02 | 3.02 | | Penyediaan Layanan Kesehatan untuk UKM dan UKP Rujukan Tingkat Daerah Kabupaten/Kota | | | | | | | | | | | | | - | | | |
| | | | 1 | 02 | 02 | 3.02 | 44 | Pengelolaan Manajemen Puskesmas | Terlaksana pelayanan Manajemen Puskesmas | Jumlah Dokumen hasil pelaksanaan manajemen puskesmas | | 1 | 1 | | | | 512.985.600 | | | | | 512.985.600 | | |
| | | | 1 | 02 | 02 | 3.02 | 48 | Pengelolaan pelayanan kesehatan bergerak/pelayanan kesehatan berbasis masyarakat di daerah sangat terpencil bagi OAP, rumah tunggu kelahiran, pelayanan telemedicine dan pelayanan kesehatan lainnya | Terlaksananya Pengelolaan pelayanan kesehatan bergerak/pelayanan kesehatan berbasis masyarakat di daerah sangat terpencil bagi OAP, rumah tunggu kelahiran, pelayanan telemedicine dan pelayanan kesehatan lainnya | Jumlah Dokumen Pengelolaan pelayanan kesehatan bergerak/pelayanan kesehatan berbasis masyarakat di daerah sangat terpencil bagi OAP, rumah tunggu kelahiran, pelayanan telemedicine dan pelayanan kesehatan lainnya | Dokumen | | | | | | | | 480.000.000 | | | 480.000.000 | | |
| | | | 1 | 02 | 02 | 3.02 | 54 | Pelayanan Kesehatan Penderita Filariasis | Terlaksananya Pelayanan Kesehatan bagi Orang dengan penyakit Filariasis | Jumlah Orang dengan penyakit Filariasis yang Mendapatkan Pelayanan Kesehatan | Orang | 1 | 1 | | | | 50.000.000 | | | | | 50.000.000 | 19 Distrik | SIE P2M |
| | | | 1 | 02 | 02 | 3.02 | 57 | Pelayanan Kesehatan Penyakit yang dapat dicegah dengan Imunisasi | Terlaksananya Pelayanan kesehatan bagi Orang dengan penyakit yang dapat dicegah dengan imunisasi sesuai standar | Jumlah Orang dengan penyakit yang dapat dicegah dengan imunisasi yang Mendapatkan Pelayanan Sesuai Standar | Orang | 1 | 1 | | | | 200.000.000 | | | | | 200.000.000 | 19 Distrik | SIE P2M |
| | | | | | | | | | | | | | | | | | | | | | - | | SIE P2M | |
| | | S3: Meningkatkan kapasitas Sumber Daya Manusia Kesehatan | 1 | 02 | 03 | | | PROGRAM PENINGKATAN KAPASITAS SUMBER DAYA MANUSIA KESEHATAN | | | | | | | | | | | | | | - | | |
| | | | 1 | 02 | 03 | 2.02 | | Perencanaan kebutuhan dan pendayagunaan sumberdaya Manusia Kesehatan Untuk UKP dan UKM diwilayah Kabupaten/Kota | | | Orang | | | | | | | | | | | - | | |
| | | | 1 | 02 | 03 | 2.02 | 02 | Pemenuhan Kebutuhan Sumber Daya Manusia Kesehatan sesuai Standar | Terpenuhinya Kebutuhan Sumber Daya Manusia Kesehatan di Fasilitas Layanan Kesehatan Sesuai Standar | Jumlah Sumber Daya Manusia Kesehatan yang Memenuhi Standar di Fasilitas Pelayanan Kesehatan (Fasyankes) | Orang | 225 | 225 | | | | 3.713.700.000 | | | 2.984.000.000 | | 6.697.700.000 | 19 Distrik | SIE SDM DAN ALKES |
| | | | 1 | 02 | 03 | 2.02 | 03 | Pembinaan dan Pengawasan SDMK | Terlaksananya Pembinaan dan Pengawasan Sumber Daya Manusia Kesehatan | Jumlah Dokumen Hasil Pembinaan dan Pengawasan Sumber Daya Manusia Kesehatan | Dokumen | 1 | 1 | | | | 100.000.000 | | 266.189.000 | | | 366.189.000 | 19 Distrik | SIE SDM DAN ALKES |
| | | | 1 | 02 | 03 | 2.03 | | Pengembangan mutu dan peningkatan kompetensi teknis sumberdaya Manusia Kesehatan Tingkat Daerah Kabupaten/Kota | | | Orang | | | | | | | | | | | - | | |
| | | | 1 | 02 | 03 | 2.03 | 01 | Pengembangan Mutu dan Peningkatan kompetensi teknis sumber daya manusia kesehatan tingkat kabupaten kota | Terlaksananya Pengembangan Mutu dan Peningkatan Kompetensi Teknis Sumber Daya Manusia Kesehatan Tingkat Daerah Kabupaten/Kota | Jumlah Sumber Daya Manusia Kesehatan Tingkat Daerah Kabupaten/Kota yang Ditingkatkan Mutu dan Kompetensinya | Orang | 50 | 50 | | | | | 1.654.635.868 | 3.736.000.000 | | 5.390.635.868 | Sentani | SIE SDM DAN ALKES | |
| | | | 1 | 02 | 03 | 3.04 | | Penyelenggaraan Jaminan Kesejahteraan bagi tenaga kesehatan Papua termasuk Program Jaminan Sosial Tenaga Kerja khususnya di | | | Orang | | | | | | | | | | | - | | |
| | | | 1 | 02 | 03 | 3.04 | 01 | Pelaksanaan jaminan kesejahteraan bagi tenaga kesehatan papua termasuk program jaminan sosial tenaga kerja khususnya di daerah terpencil di Kabupaten/Kota | Terlaksananya jaminan kesejahteraan bagi tenaga kesehatan papua termasuk program jaminan sosial tenaga kerja khususnya di daerah terpencil | Jumlah tenaga kesehatan yang mendapat jaminan kesejahteraan bagi tenaga kesehatan papua termasuk program jaminan sosial tenaga kerja khususnya di daerah terpencil | Orang | 225 | 225 | | | | | | | | | - | Sentani | SIE YANKES DASAR |
| | | S2: Meningkatnya akses, kemandirian dan mutu kefarmasian dan alat kesehatan | 1 | 02 | 04 | | | PROGRAM SEDIAAN FARMASI, ALAT KESEHATAN DAN MAKANAN MINUMAN | | | | | | | | | | | | | | - | | |
| | | | 1 | 02 | 04 | 2.01 | | Pemberian ijin apotek, Toko Obat, Toko Alat Kesehatan, dan Optikal, usaha mikro obat tradisional | | | | | | | | | | | | | | - | | |
| | | | 1 | 02 | 04 | 2.01 | 01 | Pengendalian dan pengawasan serta tindak lanjut pengawasan perijinan apotik ,Toko Obat, Toko alat Kesehatan, dan Optikal, usaha mikro obat Tradisional (UMOT) | Terlaksananya Pengendalian dan Pengawasan serta Tindak Lanjut Pengawasan Perizinan Apotek, Toko Obat, Toko alat Kesehatan, dan Optikal, Usaha Mikro Obat Tradisional (UMOT) | Jumlah Dokumen Hasil Pengendalian dan Pengawasan serta Tindak Lanjut Pengawasan Perizinan Apotek, Toko Obat, Toko Alat Kesehatan, dan Optikal, Usaha Mikro Obat Tradisional (UMOT) | Dokumen | 1 | 1 | | | | 200.000.000 | | | | | 200.000.000 | 6 distrik | SIE P2K2 |

[illegible]

| NO | Tujuan | Sasaran | Kode | | | | Program/ Kegiatan / Sub Kegiatan | Kinerja | Indikator | Satuan Tolok Ukur Kinerja | Kondisi Awal (Capaian Kinerja Tahun 2024) | TARGET | TAHUN 2025 | | | | | | | | | Lokasi | PD Penanggung Jawab |
|----|--------|---------|------|----|----|------|----------------------------------|--|---|---|---|---------|------------|-----|-----|----------------|---------------|---------------|-------|----------|-------------|------------|---------------------|
| | | | | | | | | | | | | K | PAD | DAU | DBH | DAU DITENTUKAN | DAK PENUGASAN | DAK NON FISIK | OTSUS | BHP PROV | TOTAL | | |
| | | | 1 | 02 | 02 | 2,02 | | Penyediaan Layanan Kesehatan untuk UKM dan UKP Rujukan Tingkat Daerah Kabupaten/Kota | Prosentase Pelayanan Standar Minimal Kesehatan Masyarakat | % | | | | | | | | | | | - | | |
| | | | 1 | 02 | 02 | 2,02 | 01 | Pengelolaan Pelayanan Kesehatan Ibu Hamil | Terkelolanya Pelayanan Kesehatan Ibu Hamil Sesuai Standar | Jumlah Ibu Hamil yang Mendapatkan Pelayanan Kesehatan Sesuai Standar | orang | 2.597 | 2.597 | | | | | | | | - | 19 Distrik | SIE KIA DAN GIZI |
| | | | 1 | 02 | 02 | 2,02 | 02 | Pengelolaan Pelayanan Kesehatan Ibu Bersalin | Terkelolanya Pelayanan Kesehatan Ibu Bersalin Sesuai Standar | Jumlah Ibu Bersalin yang Mendapatkan Pelayanan Kesehatan Sesuai Standar | orang | 3.613 | 3.613 | | | 100.000.000 | | | | | 100.000.000 | 19 Distrik | SIE KIA DAN GIZI |
| | | | 1 | 02 | 02 | 2,02 | 03 | Pengelolaan Pelayanan Kesehatan Bayi Baru lahir | Terkelolanya Pelayanan Kesehatan Bayi Baru Lahir Sesuai Standar | Jumlah Bayi Baru Lahir yang Mendapatkan Pelayanan Kesehatan Sesuai Standar | orang | 3.613 | 3.613 | | | | | 37.024.904 | | | 37.024.904 | 19 Distrik | SIE KIA DAN GIZI |
| | | | 1 | 02 | 02 | 2,02 | 04 | Pengelolaan Pelayanan Kesehatan Balita | Terkelolanya Pelayanan Kesehatan Balita Sesuai standar | Jumlah Balita yang Mendapatkan Pelayanan Kesehatan Sesuai Standar | orang | 13.011 | 13.011 | | | 100.000.000 | | | | | 100.000.000 | 19 Distrik | SIE KIA DAN GIZI |
| | | | 1 | 02 | 02 | 2,02 | 05 | Pengelolaan Pelayanan Kesehatan pada Usia Pendidikan Dasar | Terkelolanya Pelayanan Kesehatan pada Usia Pendidikan Dasar Sesuai Standar | Jumlah Anak Usia Pendidikan Dasar yang Mendapatkan Pelayanan Kesehatan Sesuai Standar | orang | 20.933 | 20.933 | | | 100.000.000 | | | | | 100.000.000 | 19 Distrik | SIE KIA DAN GIZI |
| | | | 1 | 02 | 02 | 2,02 | 06 | Pengelolaan Pelayanan Kesehatan pada Usia Produktif | Terlaksananya Pelayanan Kesehatan Usia Produktif Sesuai Standar | Jumlah Penduduk Usia Produktif yang Mendapatkan Pelayanan Kesehatan Sesuai Standar | orang | 110.376 | 110.376 | | | 100.000.000 | | | | | 100.000.000 | 19 Distrik | SIE PTM |
| | | | 1 | 02 | 02 | 2,02 | 07 | Pengelolaan Pelayanan Kesehatan pada Usia lanjut | Terlaksananya Pengelolaan Pelayanan Kesehatan Usia Lanjut Sesuai Standar | Jumlah Penduduk Usia Lanjut yang Mendapatkan Pelayanan Kesehatan Sesuai | orang | 6.052 | 6.052 | | | 100.000.000 | | | | | 100.000.000 | 19 Distrik | SIE KIA DAN GIZI |
| | | | 1 | 02 | 02 | 2,02 | 08 | Pengelolaan Pelayanan Kesehatan pada penderita Hipertensi | Terlaksananya Pengelolaan Pelayanan Kesehatan Penderita Hipertensi Sesuai Standar | Jumlah Penderita Hipertensi yang Mendapatkan Pelayanan Kesehatan Sesuai Standar | orang | 3.347 | 3.347 | | | 139.579.000 | | | | | 139.579.000 | 19 Distrik | SIE PTM |
| | | | 1 | 02 | 02 | 2,02 | 09 | Pengelolaan Pelayanan Kesehatan pada penderita Diabetes Mellitus | Terlaksananya Pengelolaan Pelayanan Kesehatan Penderita Diabetes Mellitus Sesuai Standar | Jumlah Penderita Diabetes Mellitus yang Mendapatkan Pelayanan Kesehatan Sesuai Standar | orang | 2.543 | 2.543 | | | 50.000.000 | | 245.000.000 | | | 295.000.000 | 19 Distrik | SIE PTM |
| | | | 1 | 02 | 02 | 2,02 | 10 | Pengelolaan Pelayanan Kesehatan Orang Dengan jiwa berat | Terlaksananya Pengelolaan Pelayanan Kesehatan Orang dengan Gangguan Jiwa Berat Sesuai Standar | Jumlah Orang yang Mendapatkan Pelayanan Kesehatan Orang dengan Gangguan Jiwa Berat Sesuai Standar | orang | 190 | 190 | | | 100.000.000 | | | | | 100.000.000 | 19 Distrik | SIE PTM |
| | | | 1 | 02 | 02 | 2,02 | 11 | Pengelolaan Pelayanan Kesehatan Orang Terduga Tuberkulosis | Terlaksananya Pengelolaan Pelayanan Kesehatan Bagi Orang Terduga Tuberkulosis Sesuai Standar | Jumlah Orang Terduga Menderita Tuberkulosis yang Mendapatkan Pelayanan Sesuai Standar | Orang | 365 | 365 | | | 248.208.560 | | 714.248.000 | | | 962.456.560 | 19 Distrik | SIE P2M |
| | | | 1 | 02 | 02 | 2,02 | 12 | Pengelolaan Pelayanan Kesehatan Orang Dengan Risiko Terinfeksi HIV | Terlaksananya Pengelolaan Pelayanan bagi Orang Terduga HIV Sesuai Standar | Jumlah Orang Terduga Menderita HIV yang Mendapatkan Pelayanan Sesuai Standar | orang | 45.465 | 45.465 | | | 200.000.000 | | 154.000.000 | | | 354.000.000 | 19 Distrik | SIE P2M |

| Perencanaan UPTD Puskesmas | | | | | | | | | | PAGU PUSKESMAS | | | | | | | | | | | | | | | | | | | | | | | | | | | | TOTAL | | | | | | | | | | | | | | | | | | | | | | | | | | | | | | | | | | | | | | | | | | | | | | | | | | | | | | | |
|----------------------------|------|--|--|---|--|-------------------|--|---|--|---|---------------|---------------|---------------|---------------|---------------|---------------|---------------|---------------|---------------|----------------|---------------|---------------|---------------|---------------|---------------|----------------|---------------|---------------|---------------|---------------|---------------|---------------|---------------|---------------|---------------|---------------|---------------|---------------|---------------|---------------|---------------|---------------|---------------|---------------|---------------|---------------|---------------|---------------|---------------|---------------|---------------|---------------|---------------|---------------|---------------|---------------|---------------|---------------|---------------|---------------|---------------|---------------|---------------|---------------|---------------|---------------|---------------|---------------|---------------|---------------|---------------|---------------|---------------|---------------|---------------|---------------|---------------|---------------|---------------|---------------|---------------|---------------|---------------|---------------|---------------|---------------|---------------|---------------|---------------|---------------|---------------|---------------|--------|
| Subbidang | Menu | Rincian | Komponen | Kinerjanya | Indikator | Satuan | Keputusan Menteri Dalam Negeri Nomor 906/1.15-5-1317 Tahun 2021 Tentang Perubahan Atas Keputusan Menteri Dalam Negeri Nomor 050 - 5889 Tentang Hasil Verifikasi, Validasi, Dan Inventarisasi Pemutakhiran Klasifikasi, Kodefikasi, Dan Nomenklatur Perencanaan Pembangunan Dan Keuangan Daerah | | | | | | | | | | | | | PAGU PUSKESMAS | | | | | | | | | | | | | TOTAL | | | | | | | | | | | | | | | | | | | | | | | | | | | | | | | | | | | | | | | | | | | | | | | | | | | | | | | | | | | | |
| | | | | | | | Kode | Kategori/Nota | Kinerja | Indikator | Satuan | AIRU | DEMTA | DEPAPRI | DONAY | BUNG'AU | GENYEM | HARAPAN | KANDA | KEMTUK | LEREH | SAMBILONG | KIMBORANG | PAGAI | RAVENHARA | SADI'YAP | SAWOY | SENTANI | ENTURUM GUAY | WAIBHI | YAPSI | YOKARI | | KHOMBA | | | | | | | | | | | | | | | | | | | | | | | | | | | | | | | | | | | | | | | | | | | | | | | | | | | | | | | | | | | |
| | | Penemuan kasus hepatitis B (PBB) reaktif pada bayi usia 9-12 bulan di masyarakat dan pemantauan ibu hamil reaktif/Hibag | Terlaksananya kegiatan Penemuan penemuan kasus hepatitis B reaktif (PBB) reaktif pada bayi usia 9-12 bulan di masyarakat dan pemantauan ibu hamil reaktif/Hibag | Jumlah dokumen hasil kegiatan penemuan kasus hepatitis B reaktif (PBB) reaktif pada bayi usia 9-12 bulan di masyarakat dan pemantauan ibu hamil reaktif/Hibag | Dokumen n Laporan | 1.02.02.2.02.003 | Pelayanan Kesehatan Penyakit Menular dan Tidak Menular | Terlaksananya Pelayanan Kesehatan Penyakit Menular dan Tidak Menular | Jumlah Dokumen Hasil Pelayanan Kesehatan Penyakit Menular dan Tidak Menular | Gokumen | 18.700.000 | 17.100.000 | 8.200.000 | 10.200.000 | 19.520.000 | 12.600.000 | 24.480.000 | 8.410.000 | 13.500.000 | 18.840.000 | 11.940.000 | 1.740.000.000 | 9.600.000 | 6.320.000 | 9.600.000 | 9.000.000 | 13.000.000 | 4.980.000 | 7.200.000 | 224.930.000 | | | | | | | | | | | | | | | | | | | | | | | | | | | | | | | | | | | | | | | | | | | | | | | | | | | | | | | | | | | | | | | |
| | | Identifikasi penemuan kasus Kusta Framboza serta tata laksana kontak kasus Kusta Framboza | Identifikasi penemuan kasus Kusta Framboza serta tata laksana kontak kasus Kusta Framboza | Identifikasi penemuan kasus Kusta Framboza serta tata laksana kontak kasus Kusta Framboza | Jumlah dokumen hasil kegiatan identifikasi penemuan kasus Kusta Framboza serta tata laksana kontak kasus Kusta Framboza | Dokumen n Laporan | 1.02.02.2.02.003 | Pelayanan Kesehatan Penyakit Menular dan Tidak Menular | Terlaksananya Pelayanan Kesehatan Penyakit Menular dan Tidak Menular | Jumlah Dokumen Hasil Pelayanan Kesehatan Penyakit Menular dan Tidak Menular | Gokumen | 14.960.000 | 2.950.000 | 17.100.000 | 16.400.000 | 10.200.000 | 19.520.000 | 5.600.000 | 7.600.000 | 15.850.000 | 5.800.000 | 13.500.000 | - | 18.840.000 | 7.455.000 | 5.880.000 | 3.600.000 | 14.240.000 | 9.000.000 | 13.000.000 | 9.960.000 | 7.200.000 | 228.255.000 | | | | | | | | | | | | | | | | | | | | | | | | | | | | | | | | | | | | | | | | | | | | | | | | | | | | | | | | | | | | |
| | | Penemuan kasus aktif TBC | Pemantau minum obat dan terapi pencegahan TBC | Terlaksananya Pemantau minum obat dan terapi pencegahan TBC | Jumlah Pemantau minum obat dan terapi pencegahan TBC | Orang | 1.02.02.2.02.040 | Pengelolaan pelayanan kesehatan orang dengan tuberkulosis | Terlaksananya pengelolaan pelayanan kesehatan orang dengan tuberkulosis | Jumlah orang dengan tuberkulosis yang mendapatkan pelayanan kesehatan | Orang | 11.480.000 | 11.800.000 | 17.100.000 | 10.400.000 | 15.300.000 | 40.200.000 | 8.400.000 | 6.800.000 | 28.110.000 | 1.160.000 | 13.500.000 | 21.600.000 | 18.840.000 | 26.880.000 | 16.320.000 | 12.000.000 | 10.320.000 | 19.200.000 | 39.800.000 | 5.800.000 | 15.280.000 | 7.200.000 | 357.490.000 | | | | | | | | | | | | | | | | | | | | | | | | | | | | | | | | | | | | | | | | | | | | | | | | | | | | | | | | | | | |
| | | Penemuan kasus aktif TBC | Penemuan kasus aktif TBC | Terlaksananya kegiatan Penemuan kasus aktif TBC | Jumlah Penemuan kasus aktif TBC | Orang | 1.02.02.2.02.003 | Pelayanan Kesehatan Penyakit Menular dan Tidak Menular | Terlaksananya kegiatan Penemuan kasus aktif TBC | Jumlah Penemuan kasus aktif TBC | Gokumen | 14.960.000 | 17.700.000 | 17.100.000 | 32.800.000 | 15.300.000 | 29.280.000 | 50.000.000 | 20.400.000 | 33.465.000 | 2.280.000 | 13.500.000 | 21.600.000 | 18.840.000 | 26.880.000 | 14.600.000 | 16.000.000 | 21.360.000 | 28.800.000 | 54.000.000 | 30.040.000 | 19.920.000 | 14.400.000 | 523.825.000 | | | | | | | | | | | | | | | | | | | | | | | | | | | | | | | | | | | | | | | | | | | | | | | | | | | | | | | | | | | |
| | | Survei vector (DBD, Malaria dan leptospirosis) dan pengendalian vektor (gengsanp/fogging, penyemprotan dindring rumah (RS), larvasida DBD/Malaria dan PNV) | Pelapalaran nyamuk Aedes ber Wobacha | Terlaksananya kegiatan Pelapalaran nyamuk Aedes ber Wobacha | Jumlah dokumen hasil kegiatan Pelapalaran nyamuk Aedes ber Wobacha | Dokumen n Laporan | 1.02.02.2.02.000 | Pengelolaan Surveilans Kesehatan | Terlaksananya Pengelolaan Surveilans Kesehatan | Jumlah Dokumen Hasil Pengelolaan Surveilans Kesehatan | Gokumen | 14.960.000 | 2.950.000 | 49.200.000 | 15.300.000 | 57.240.000 | 19.600.000 | 12.600.000 | 42.190.000 | - | - | - | - | - | - | - | - | - | - | - | - | - | 342.515.000 | | | | | | | | | | | | | | | | | | | | | | | | | | | | | | | | | | | | | | | | | | | | | | | | | | | | | | | | | | | | |
| | | Pengendalian vektor (gengsanp/fogging, penyemprotan dindring rumah (RS), larvasida DBD/Malaria dan PNV) | Pengendalian vektor (gengsanp/fogging, penyemprotan dindring rumah (RS), larvasida DBD/Malaria dan PNV) | Terlaksananya kegiatan Pengendalian vektor (gengsanp/fogging, penyemprotan dindring rumah (RS), larvasida DBD/Malaria dan PNV) | Jumlah dokumen hasil kegiatan Pengendalian vektor (gengsanp/fogging, penyemprotan dindring rumah (RS), larvasida DBD/Malaria dan PNV) | Dokumen n Laporan | 1.02.02.2.02.003 | Pelayanan Kesehatan Penyakit Menular dan Tidak Menular | Terlaksananya Pelayanan Kesehatan Penyakit Menular dan Tidak Menular | Jumlah Dokumen Hasil Pelayanan Kesehatan Penyakit Menular dan Tidak Menular | Gokumen | 5.900.000 | 8.550.000 | 10.720.000 | 10.710.000 | - | 11.200.000 | 78.000.000 | - | 5.700.000 | 13.500.000 | 21.600.000 | 9.420.000 | 7.455.000 | 8.160.000 | 12.000.000 | 4.000.000 | 4.800.000 | 9.000.000 | 6.520.000 | 4.900.000 | 4.800.000 | 236.935.000 | | | | | | | | | | | | | | | | | | | | | | | | | | | | | | | | | | | | | | | | | | | | | | | | | | | | | | | | | | | | |
| | | Inspeksi kesehatan lingkungan di Tempat Pengendalian Pangan (TPP) Tempat Fasilitas Umum (TFU) (Tempat Fasilitas Umum), sarana air minum dan Fasyankes | Inspeksi keding di Sarana Tempat dan Fasilitas Umum, Sarana Tempat Pengendalian Pangan (TPP) Tempat Fasilitas Umum (TFU) (Tempat Fasilitas Umum), sarana air minum dan Fasyankes | Terlaksananya kegiatan Inspeksi keding di Sarana Tempat dan Fasilitas Umum, Sarana Tempat Pengendalian Pangan (TPP) Tempat Fasilitas Umum (TFU) (Tempat Fasilitas Umum), sarana air minum dan Fasyankes | Jumlah dokumen hasil kegiatan Inspeksi keding di Sarana Tempat dan Fasilitas Umum, Sarana Tempat Pengendalian Pangan (TPP) Tempat Fasilitas Umum (TFU) (Tempat Fasilitas Umum), sarana air minum dan Fasyankes | Dokumen n Laporan | 1.02.02.2.02.017 | Pengelolaan Pelayanan Kesehatan Lingkungan | Terlaksananya Pengelolaan Pelayanan Kesehatan Lingkungan | Jumlah Dokumen Hasil Pengelolaan Pelayanan Kesehatan Lingkungan | Gokumen | 11.800.000 | 1.400.000 | 6.550.000 | 24.600.000 | 10.200.000 | 26.220.000 | 29.800.000 | 22.800.000 | 2.420.000 | 2.280.000 | 13.500.000 | 21.600.000 | 4.710.000 | 9.940.000 | 9.360.000 | 10.000.000 | 12.000.000 | 9.600.000 | 11.300.000 | 12.700.000 | 4.800.000 | 268.780.000 | | | | | | | | | | | | | | | | | | | | | | | | | | | | | | | | | | | | | | | | | | | | | | | | | | | | | | | | | | | | |
| | | Surveilans kualitas air minum di tingkat rumah tangga (SKAMRT) | Surveilans kualitas air minum di tingkat rumah tangga (SKAMRT) | Terlaksananya kegiatan Surveilans kualitas air minum di tingkat rumah tangga (SKAMRT) | Jumlah dokumen hasil kegiatan Surveilans kualitas air minum di tingkat rumah tangga (SKAMRT) | Dokumen n Laporan | 1.02.02.2.02.017 | Pengelolaan Pelayanan Kesehatan Lingkungan | Terlaksananya Pengelolaan Pelayanan Kesehatan Lingkungan | Jumlah Dokumen Hasil Pengelolaan Pelayanan Kesehatan Lingkungan | Gokumen | 14.960.000 | 2.950.000 | 17.100.000 | 8.200.000 | 5.100.000 | 7.720.000 | - | 34.170.000 | 12.000.000 | 13.500.000 | 21.600.000 | 4.710.000 | - | 2.070.000 | 4.000.000 | 26.400.000 | 1.750.000 | 9.000.000 | 6.500.000 | - | 4.800.000 | 196.530.000 | | | | | | | | | | | | | | | | | | | | | | | | | | | | | | | | | | | | | | | | | | | | | | | | | | | | | | | | | | | | |
| | | Penyidikan dan respon kasus akut Kejadian Luar Biasa (KLB) | Verifikasi Simpul/ Penyelidikan Epidemiologi (PE)/ Pelacakan Kontak Penyakit Berpotensi KLB/Wabah dan Penyakit Infeksi Emerging | Terlaksananya kegiatan Verifikasi Simpul/ Penyelidikan Epidemiologi (PE)/ Pelacakan Kontak Penyakit Berpotensi KLB/Wabah dan Penyakit Infeksi Emerging | Jumlah dokumen hasil kegiatan Verifikasi Simpul/ Penyelidikan Epidemiologi (PE)/ Pelacakan Kontak Penyakit Berpotensi KLB/Wabah dan Penyakit Infeksi Emerging | Dokumen n Laporan | 1.02.02.2.02.020 | Pengelolaan Surveilans Kesehatan | Terlaksananya Pengelolaan Surveilans Kesehatan | Jumlah Dokumen Hasil Pengelolaan Surveilans Kesehatan | Dokumen | 14.960.000 | - | 17.100.000 | 16.400.000 | 5.100.000 | - | 3.000.000 | 13.500.000 | 21.600.000 | 4.710.000 | - | 2.940.000 | 9.600.000 | 42.320.000 | 4.800.000 | - | - | 19.040.000 | - | 4.800.000 | 179.870.000 | | | | | | | | | | | | | | | | | | | | | | | | | | | | | | | | | | | | | | | | | | | | | | | | | | | | | | | | | | | | | |
| | | Pemberdayaan kader masyarakat dalam pencegahan penyakit menular | Pemberdayaan kader masyarakat dalam pencegahan penyakit menular | Terlaksananya kegiatan Pemberdayaan kader masyarakat dalam pencegahan penyakit menular | Jumlah dokumen hasil kegiatan Pemberdayaan kader masyarakat dalam pencegahan penyakit menular | Dokumen n Laporan | 1.02.05.2.03.001 | Bimbingan Teknis dan Supervisi Pengembangan dan Pelaksanaan Upaya Kesehatan Bersumbu Daya Masyarakat (UKBM) | Terlaksananya Bimbingan Teknis dan Supervisi Upaya Kesehatan Bersumbu Daya Masyarakat (UKBM) | Jumlah Dokumen Hasil Bimbingan Teknis dan Supervisi Upaya Kesehatan Bersumbu Daya Masyarakat (UKBM) | Gokumen | 23.050.000 | 17.100.000 | - | 10.200.000 | - | 7.000.000 | 35.408.000 | 30.205.000 | 2.000.000 | 13.500.000 | 22.100.000 | 14.130.000 | 9.940.000 | 7.220.000 | 8.400.000 | 18.812.800 | 4.800.000 | 4.160.000 | 3.500.000 | - | 2.400.000 | 236.875.800 | | | | | | | | | | | | | | | | | | | | | | | | | | | | | | | | | | | | | | | | | | | | | | | | | | | | | | | | | | | | |
| | | Pemberdayaan kader masyarakat terlibat dalam pelaksanaan deteksi faktor risiko penyakit tidak menular | Pemberdayaan kader masyarakat terlibat dalam pelaksanaan deteksi faktor risiko penyakit tidak menular | Terlaksananya kegiatan Pemberdayaan kader masyarakat terlibat dalam pelaksanaan deteksi faktor risiko penyakit tidak menular | Jumlah dokumen hasil kegiatan Pemberdayaan kader masyarakat terlibat dalam pelaksanaan deteksi faktor risiko penyakit tidak menular | Dokumen n Laporan | 1.02.05.2.03.002 | Bimbingan Teknis dan Supervisi Pengembangan dan Pelaksanaan Upaya Kesehatan Bersumbu Daya Masyarakat (UKBM) | Terlaksananya Bimbingan Teknis dan Supervisi Upaya Kesehatan Bersumbu Daya Masyarakat (UKBM) | Jumlah Dokumen Hasil Bimbingan Teknis dan Supervisi Upaya Kesehatan Bersumbu Daya Masyarakat (UKBM) | Gokumen | 6.000.000 | 2.950.000 | 17.100.000 | 32.800.000 | 10.200.000 | - | 1.600.000 | 13.500.000 | - | 9.420.000 | 9.940.000 | 6.220.000 | 6.000.000 | - | 4.800.000 | 10.703.000 | 2.500.000 | - | 2.400.000 | 151.441.000 | | | | | | | | | | | | | | | | | | | | | | | | | | | | | | | | | | | | | | | | | | | | | | | | | | | | | | | | | | | | | | |
| | | Pemberdayaan kader masyarakat terlibat dalam pelaksanaan imunisasi dan surveilans PDS | Pemberdayaan kader masyarakat terlibat dalam pelaksanaan imunisasi dan surveilans PDS | Terlaksananya kegiatan Pemberdayaan kader masyarakat terlibat dalam pelaksanaan imunisasi dan surveilans PDS | Jumlah dokumen hasil kegiatan Pemberdayaan kader masyarakat terlibat dalam pelaksanaan imunisasi dan surveilans PDS | Dokumen n Laporan | 1.02.05.2.03.003 | Bimbingan Teknis dan Supervisi Pengembangan dan Pelaksanaan Upaya Kesehatan Bersumbu Daya Masyarakat (UKBM) | Terlaksananya Bimbingan Teknis dan Supervisi Upaya Kesehatan Bersumbu Daya Masyarakat (UKBM) | Jumlah Dokumen Hasil Bimbingan Teknis dan Supervisi Upaya Kesehatan Bersumbu Daya Masyarakat (UKBM) | Gokumen | 6.000.000 | - | 17.100.000 | - | 10.200.000 | 27.552.000 | - | 69.000.000 | 13.500.000 | - | 4.710.000 | - | 6.220.000 | 0 | - | 4.800.000 | - | 2.500.000 | - | 2.400.000 | 163.982.000 | | | | | | | | | | | | | | | | | | | | | | | | | | | | | | | | | | | | | | | | | | | | | | | | | | | | | | | | | | | | | |
| | | Pemberdayaan kader masyarakat melalui pemecuan untuk implementasi seluruh pilar STBM | Pemberdayaan kader masyarakat melalui pemecuan untuk implementasi seluruh pilar STBM | Terlaksananya kegiatan Pemberdayaan kader masyarakat melalui pemecuan untuk implementasi seluruh pilar STBM | Jumlah dokumen hasil kegiatan Pemberdayaan kader masyarakat melalui pemecuan untuk implementasi seluruh pilar STBM | Dokumen n Laporan | 1.02.05.2.03.004 | Bimbingan Teknis dan Supervisi Pengembangan dan Pelaksanaan Upaya Kesehatan Bersumbu Daya Masyarakat (UKBM) | Terlaksananya Bimbingan Teknis dan Supervisi Upaya Kesehatan Bersumbu Daya Masyarakat (UKBM) | Jumlah Dokumen Hasil Bimbingan Teknis dan Supervisi Upaya Kesehatan Bersumbu Daya Masyarakat (UKBM) | Gokumen | 24.447.800 | 17.100.000 | 2.460.000 | 15.300.000 | 3.448.000 | 19.300.000 | 12.604.300 | - | 13.500.000 | 18.840.000 | 9.940.000 | 7.660.000 | 400.000 | - | 4.800.000 | 15.440.000 | 2.500.000 | 6.640.000 | 2.400.000 | - | 176.780.000 | | | | | | | | | | | | | | | | | | | | | | | | | | | | | | | | | | | | | | | | | | | | | | | | | | | | | | | | | | | | | |
| | | Pelaksanaan pencegahan dan pengendalian leishmaniasis dan hewen penular Schistosomiasis | Pelaksanaan pencegahan dan pengendalian leishmaniasis dan hewen penular Schistosomiasis | Terlaksananya kegiatan Pelaksanaan pencegahan dan pengendalian leishmaniasis dan hewen penular Schistosomiasis | Jumlah dokumen hasil kegiatan Pelaksanaan pencegahan dan pengendalian leishmaniasis dan hewen penular Schistosomiasis | Dokumen n Laporan | 1.02.02.2.02.003 | Pelayanan Kesehatan Penyakit Menular dan Tidak Menular | Terlaksananya Pelayanan Kesehatan Penyakit Menular dan Tidak Menular | Jumlah Dokumen Hasil Pelayanan Kesehatan Penyakit Menular dan Tidak Menular | Gokumen | - | - | - | - | - | - | - | - | - | - | - | - | - | 0 | - | 0 | - | - | - | - | - | | | | | | | | | | | | | | | | | | | | | | | | | | | | | | | | | | | | | | | | | | | | | | | | | | | | | | | | | | | | | |
| | | Pemberian Inisiatif UKM Puskesmas | Pemberian Inisiatif UKM bagi ASN Puskesmas | Terlaksananya kegiatan Pemberian Inisiatif UKM bagi ASN Puskesmas | Jumlah tenaga Puskesmas yang menerima Inisiatif dalam untuk melaksanakan kegiatan Program Upaya Kesehatan Masyarakat (UKM) baik kegiatan di lapangan maupun kegiatan perencanaan/UKM | Dokumen n Laporan | 1.02.02.2.02.003 | Operasional Pelayanan Puskesmas | Terlaksanya Operasional Pelayanan Puskesmas | Jumlah Dokumen Operasional Pelayanan Puskesmas | Gokumen | 257.845.000 | 272.308.000 | 290.788.000 | 252.496.000 | 264.826.000 | 349.073.000 | 283.978.000 | 282.552.000 | 270.596.000 | 278.118.000 | 440.880.000 | 289.766.000 | 227.343.000 | 278.096.000 | ##### | 293.956.000 | 321.831.000 | 324.176.000 | 332.132.000 | 324.365.000 | 293.956.000 | 268.615.000 | 6.335.268.000 | | | | | | | | | | | | | | | | | | | | | | | | | | | | | | | | | | | | | | | | | | | | | | | | | | | | | | | | | | | |
| | | Pengatan Kolaborasi Puskesmas dengan Klinik Pratama dan PMMD dalam Pelayanan Program Prioritas (TB, Hipertensi, dan DM) | Implementasi Pengatan Kolaborasi Puskesmas dengan Klinik Pratama dan PMMD dalam Pelayanan Program Prioritas (TB, Hipertensi, dan DM) | Terlaksananya kegiatan Implementasi Pengatan Kolaborasi Puskesmas dengan Klinik Pratama dan PMMD dalam Pelayanan Program Prioritas (TB, Hipertensi, dan DM) | Jumlah dokumen hasil kegiatan Implementasi Pengatan Kolaborasi Puskesmas dengan Klinik Pratama dan PMMD dalam Pelayanan Program Prioritas (TB, Hipertensi, dan DM) | Dokumen n Laporan | 1.02.02.02.003 | Operasional pelayanan fasilitas kesehatan lainnya | Terlaksananya Peningkatan Manajemen Puskesmas | Jumlah Dokumen Hasil Peningkatan Manajemen Puskesmas | Dokumen | - | - | - | - | - | 26.772.000 | 0 | - | - | - | - | - | - | - | - | 0 | 27.420.000 | - | 26.952.000 | - | 81.144.000 | | | | | | | | | | | | | | | | | | | | | | | | | | | | | | | | | | | | | | | | | | | | | | | | | | | | | | | | | | | | | |
| | | Pengaturan pelaksanaan LP di posyandu prima/posdu dan posyandu | Pengaturan pelaksanaan LP di posyandu prima/posdu dan posyandu | Terlaksananya kegiatan Pengaturan pelaksanaan LP di posyandu prima/posdu dan posyandu | Jumlah dokumen hasil kegiatan Pengaturan pelaksanaan LP di posyandu prima/posdu dan posyandu | Dokumen n Laporan | 1.02.02.2.02.003 | Operasional Pelayanan Puskesmas | Terlaksanya Operasional Pelayanan Puskesmas | Jumlah Dokumen Operasional Pelayanan Puskesmas | Gokumen | 1.677.000 | 11.836.000 | 9.948.000 | 6.000.000 | 4.080.000 | 2.040.000 | 3.084.000 | 2.190.000 | 5.975.000 | 6.495.000 | 2.400.000 | 4.000.000 | 10.452.000 | 5.778.000 | 4.530.000 | 6.600.000 | 6.708.000 | 4.000.000 | 2.031.000 | 5.190.000 | 6.720.000 | 1.200.000 | 112.934.000 | | | | | | | | | | | | | | | | | | | | | | | | | | | | | | | | | | | | | | | | | | | | | | | | | | | | | | | | | | | |
| | | Transportasi Transportasi rumah kader posyandu | Transportasi Transportasi rumah kader posyandu | Terlaksanya Transportasi rumah kader posyandu | Jumlah dokumen hasil kegiatan Transportasi rumah kader posyandu | Dokumen n Laporan | 1.02.02.2.02.003 | Operasional Pelayanan Puskesmas | Terlaksanya Operasional Pelayanan Puskesmas | Jumlah Dokumen Operasional Pelayanan Puskesmas | Gokumen | 3.600.000 | 3.600.000 | 19.200.000 | 2.000.000 | 4.080.000 | 1.400.000 | 1.200.000 | 1.300.000 | - | 7.200.000 | 3.600.000 | 6.960.000 | 1.600.000 | 4.800.000 | 2.500.000 | 4.800.000 | 1.000.000 | 2.000.000 | 1.600.000 | - | 74.840.000 | | | | | | | | | | | | | | | | | | | | | | | | | | | | | | | | | | | | | | | | | | | | | | | | | | | | | | | | | | | | | |
| | | Langganan SIMPUS | Terlaksananya kegiatan Langganan SIMPUS | Terlaksananya kegiatan Langganan SIMPUS | Jumlah dokumen hasil kegiatan Langganan SIMPUS | Dokumen n Laporan | 1.02.02.2.02.003 | Operasional Pelayanan Puskesmas | Terlaksanya Operasional Pelayanan Puskesmas | Jumlah Dokumen Operasional Pelayanan Puskesmas | Gokumen | 12.000.400 | 12.969.000 | 12.860.800 | 20.788.000 | 37.021.700 | 34.731.000 | 12.453.000 | 12.139.000 | 12.059.000 | 15.992.900 | 5.100.200 | 63.506.400 | 12.341.000 | 12.394.000 | 87.039.700.00 | 19.315.500 | 12.296.400 | 12.378.000 | 12.162.000 | 12.348.600 | 12.181.300 | 35.056.000 | 494.388.100 | | | | | | | | | | | | | | | | | | | | | | | | | | | | | | | | | | | | | | | | | | | | | | | | | | | | | | | | | | | |
| | | Dukungan internet dalam implementasi dashboard LP dan ASK | Terlaksananya kegiatan Dukungan Paket internet | Terlaksananya kegiatan Dukungan Paket internet | Jumlah dokumen hasil kegiatan Dukungan Paket internet | Dokumen n Laporan | 1.02.02.2.02.003 | Operasional Pelayanan Puskesmas | Terlaksanya Operasional Pelayanan Puskesmas | Jumlah Dokumen Operasional Pelayanan Puskesmas | Gokumen | 2.400.000 | 2.400.000 | 2.400.000 | 2.400.000 | 2.400.000 | 2.400.000 | 2.400.000 | 2.400.000 | 6.000.000 | - | 2.400.000 | 2.400.000 | 2.400.000 | - | 2.400.000 | - | 2.400.000 | 31.800.000 | 2.400.000 | 2.400.000 | 78.600.000 | | | | | | | | | | | | | | | | | | | | | | | | | | | | | | | | | | | | | | | | | | | | | | | | | | | | | | | | | | | | | |
| | | Upaya pengatan perencana melalui Mini lokakarya | Pelaksanaan lokakarya mini bulanan puskesmas | Terlaksananya kegiatan Upaya pengatan perencana melalui Mini lokakarya bulanan | Jumlah dokumen hasil kegiatan Upaya pengatan perencana melalui Mini lokakarya bulanan | Dokumen n Laporan | 2.02.02.2.02.003 | Operasional Pelayanan Puskesmas | Terlaksananya Peningkatan Manajemen Puskesmas | Jumlah Dokumen Hasil Peningkatan Manajemen Puskesmas | Gokumen | 15.348.000 | 23.532.000 | 5.088.000 | 19.716.000 | 22.260.000 | 31.164.000 | 29.320.000 | 18.716.000 | 16.292.000 | 28.420.000 | 27.000.000 | 25.644.000 | 11.448.000 | 18.288.000 | 23.448.000.000 | 15.600.000 | 26.076.000 | 32.400.000 | 24.168.000 | 11.660.000 | 22.260.000 | 29.892.000 | 478.740.000 | | | | | | | | | | | | | | | | | | | | | | | | | | | | | | | | | | | | | | | | | | | | | | | | | | | | | | | | | | | |
| | | Pelaksanaan lokakarya mini lintas sektor triwulan | Terlaksananya kegiatan Upaya pengatan perencana melalui Mini lokakarya triwulan | Terlaksananya kegiatan Upaya pengatan perencana melalui Mini lokakarya triwulan | Jumlah dokumen hasil kegiatan Upaya pengatan perencana melalui Mini lokakarya triwulan | Dokumen n Laporan | 3.02.02.2.02.003 | Operasional Pelayanan Puskesmas | Terlaksananya Peningkatan Manajemen Puskesmas | Jumlah Dokumen Hasil Peningkatan Manajemen Puskesmas | Gokumen | 18.996.000 | 10.240.000 | 8.056.000 | 13.140.000 | 15.848.000 | 8.640.000 | 15.724.000 | 18.600.000 | 5.540.000 | 27.058.800 | 19.276.000 | 8.288.000 | 11.816.000 | 7.392.000.000 | 10.400.000 | 15.636.800 | 7.200.000 | 12.100.000 | 2.400.000 | 12.268.000 | 16.596.000 | 270.535.600 | | | | | | | | | | | | | | | | | | | | | | | | | | | | | | | | | | | | | | | | | | | | | | | | | | | | | | | | | | | | |
| Pagu Integritas | | | | | | | | | | | 1.261.440.000 | 1.267.158.000 | 1.267.158.000 | 1.267.158.000 | 1.267.158.000 | 1.267.158.000 | 1.267.158.000 | 1.267.158.000 | 1.267.158.000 | 1.267.158.000 | 1.267.158.000 | 1.267.158.000 | 1.267.158.000 | 1.267.158.000 | 1.267.158.000 | 1.267.158.000 | 1.267.158.000 | 1.267.158.000 | 1.267.158.000 | 1.267.158.000 | 1.267.158.000 | 1.267.158.000 | 1.267.158.000 | 1.267.158.000 | 1.267.158.000 | 1.267.158.000 | 1.267.158.000 | 1.267.158.000 | 1.267.158.000 | 1.267.158.000 | 1.267.158.000 | 1.267.158.000 | 1.267.158.000 | 1.267.158.000 | 1.267.158.000 | 1.267.158.000 | 1.267.158.000 | 1.267.158.000 | 1.267.158.000 | 1.267.158.000 | 1.267.158.000 | 1.267.158.000 | 1.267.158.000 | 1.267.158.000 | 1.267.158.000 | 1.267.158.000 | 1.267.158.000 | 1.267.158.000 | 1.267.158.000 | 1.267.158.000 | 1.267.158.000 | 1.267.158.000 | 1.267.158.000 | 1.267.158.000 | 1.267.158.000 | 1.267.158.000 | 1.267.158.000 | 1.267.158.000 | 1.267.158.000 | 1.267.158.000 | 1.267.158.000 | 1.267.158.000 | 1.267.158.000 | 1.267.158.000 | 1.267.158.000 | 1.267.158.000 | 1.267.158.000 | 1.267.158.000 | 1.267.158.000 | 1.267.158.000 | 1.267.158.000 | 1.267.158.000 | 1.267.158.000 | 1.267.158.000 | 1.267.158.000 | 1.267.158.000 | 1.267.158.000 | 1.267.158.000 | 1.267.158.000 | 1.267.158.000 | 1.267.158.000 | 1.267.158.000 | 1.267. |

MAPPING RPD 2023-2026 KABUPATEN JAYAPURA DAN RENSTRA DAN RENJA DINAS KESEHATAN UNTUK TAHUN 2025

| RPD | | | | | | | RENSTRA/ RENJA 2025 | | | | | | | | | | | |
|---|--|------|----|-------------------------------|---|--|---------------------|---|--|------|----|----|------|----|--|---|--------|-----------------|
| TUJUAN | SASARAN | KODE | | PROGRAM/Kegiatan/Sub kegiatan | Indikator Kinerja Program (Outcome) | 2025 | | TUJUAN | SASARAN | KODE | | | | | PROGRAM/Kegiatan/Sub kegiatan | Indikator Kinerja Program (Outcome) | 2025 | |
| | | 1 | 2 | | | K | Rp | | | 1 | 02 | | | | | | K | Rp |
| | | 1 | 2 | | URUSAN PEMERINTAHAN BIDANG KESEHATAN | 120 | 201.706.060.176 | | | 1 | 02 | | | | URUSAN PEMERINTAHAN BIDANG KESEHATAN | | | 167.543.802.500 |
| Tujuan-7: Mewujudkan tata kelola pemerintahan yang baik | | | | | Indeks Reformasi Birokrasi | B | | Terpenuhinya standar pelayanan umum | Terselenggaranya Pelayanan SPM Kesehatan | | | | | | | Nilai Sakip OPD | | |
| | Sasaran 7.3: Terpenuhinya standar pelayanan umum | | | | Nilai dan peringkat nasional LPPD | Tinggi | | | | | | | | | | Rata-rata capaian Kinerja OPD | Persen | |
| | | | | | Opini BPK | WTP | | | | | | | | | | Rata-rata capaian SKP OPD | Persen | |
| | | | | | Nilai Indeks Profesionalitas ASN | Tinggi | | | | | | | | | | | | |
| | | | | | Indeks Pemenuhan Standar Pelayanan | 100 | | | | | | | | | | | | |
| | | X | XX | 1 | PROGRAM PENUNJANG URUSAN PEMERINTAHAN DAERAH | Cakupan layanan administrasi umum Perangkat | 128.683.595.635 | | | 1 | 02 | 01 | | | PROGRAM PENUNJANG URUSAN PEMERINTAHAN DAERAH | | | 66.831.570.970 |
| Tujuan-1: Mewujudkan kualitas manusia yang tinggi | | | | | Indeks Pembangunan Manusia (IPM) | 72,13 | | Meningkatnya derajat kesehatan masyarakat | | | | | | | | Indeks Kesehatan | | |
| | Sasaran-1.2: Meningkatkan derajat kesehatan masyarakat | | | | Indeks Kesehatan | 73,1 | | Masyarakat Mendapatkan pelayanan Kesehatan yang berkualitas merata dan terjangkau | | | | | | | | Usia Harapan Hidup | | 68 |
| | | 1 | 2 | 2 | PROGRAM PEMENUHAN UPAYA KESEHATAN PERORANGAN DAN UPAYA KESEHATAN MASYARAKAT | Prosentase Puskesmas melaksanakan UKP dan UKM sesuai standar | 85 59.459.099.275 | | | 1 | 02 | 02 | | | PROGRAM PEMENUHAN UPAYA KESEHATAN PERORANGAN DAN UPAYA KESEHATAN MASYARAKAT | | | 64.702.234.000 |
| | | 1 | 2 | 2 | PROGRAM PEMENUHAN UPAYA KESEHATAN PERORANGAN DAN UPAYA KESEHATAN MASYARAKAT | Rasio Ketersediaan Fasilitas Layanan Kesehatan UKM dan UKP | 100 18.214.307.170 | | | 1 | 02 | 02 | 2,01 | | Fasilitas Pelayanan Kesehatan untuk UKM dan UKP Kewenangan Daerah Kabupaten/Kota | | | 36.242.792.000 |
| | | | | | | | | | | 1 | 02 | 02 | 2,01 | 03 | Pembangunan Fasilitas Kesehatan Lainnya | Jumlah Fasilitas Kesehatan Lainnya yang dibangun | 4 | 3.600.000.000 |
| | | | | | | | | | | 1 | 02 | 02 | 2,01 | 04 | Pembangunan Rumah Dinas Tenaga Kesehatan | Jumlah Rumah Dinas Tenaga Kesehatan yang | 15 | 8.250.000.000 |
| | | | | | | | | | | 1 | 02 | 02 | 2,01 | 9 | Tersedianya Sarana, Prasarana dan Alat Kesehatan yang Telah Dilakukan Rehabilitasi dan Pemeliharaan oleh | Jumlah Sarana, Prasarana dan Alat Kesehatan yang Telah Dilakukan Rehabilitasi dan Pemeliharaan oleh | 1 | 5.500.000.000 |
| | | | | | | | | | | 1 | 02 | 02 | 2,01 | 10 | Rehabilitasi dan Pemeliharaan Fasilitas Kesehatan Lainnya | Jumlah Sarana , Prasarana dan Alat Kesehatan yang Telah Dilakukan Rehabilitasi dan | 5 | 2.500.000.000 |
| | | | | | | | | | | 1 | 02 | 02 | 2,01 | 11 | Rehabilitasi dan Pemeliharaan Rumah Dinas tenaga Kesehatan | Jumlah Sarana dan Prasarana Rumah Dinas Tenaga Kesehatan yang | 4 | 1.000.000.000 |
| | | | | | | | | | | 1 | 02 | 02 | 2,01 | 12 | Pengadaan sarana fasilitas Kesehatan | Jumlah Sarana di Fasilitas Pelayanan Kesehatan yang | 1 | 800.000.000 |
| | | | | | | | | | | 1 | 02 | 02 | 2,01 | 13 | Pengadaan Prasarana dan Pendukung fasilitas | Jumlah Prasarana Fasilitas Pelayanan Kesehatan yang | 15 | 3.025.000.000 |
| | | | | | | | | | | 1 | 02 | 02 | 2,01 | 14 | Pengadaan Alat Kesehatan/Alat Penunjang Medik Fasilitas Pelayanan | Jumlah Alat Kesehatan/Alat Penunjang Medik Fasilitas Pelayanan | 25 | 3.500.000.000 |
| | | | | | | | | | | 1 | 02 | 02 | 2,01 | 16 | Pengadaan Obat dan | Jumlah Obat dan Vaksin | 1 | 4.235.000.000 |

| RPD | | | | | | | | RENSTRA/ RENJA 2025 | | | | | | | | | | | |
|---|---------------------------|------|---|---|---|---|-------|---------------------|---|---------|------|----|----|------|----|---|--|--------|----------------|
| TUJUAN | SASARAN | KODE | | | PROGRAM/Kegiatan/Sub kegiatan | Indikator Kinerja Program (Outcome) | 2025 | | TUJUAN | SASARAN | KODE | | | | | PROGRAM/Kegiatan/Sub kegiatan | Indikator Kinerja Program (Outcome) | 2025 | |
| | | | | | | | K | Rp | | | | | | | | | | K | Rp |
| | | | | | | | | | | | 1 | 02 | 02 | 2,01 | 17 | Pengadaan Bahan Habis | Jumlah Bahan Habis Pakai | 23 | 3.388.000.000 |
| | | | | | | | | | | | 1 | 02 | 02 | 2,01 | 20 | Pemeliharaan Rutin peralatan alat kesehatan/ alat penunjang medik fasilitas pelayanan kesehatan | Jumlah Alat Kesehatan/Alat Penunjang Medik Fasilitas Layanan Kesehatan yang Terpelihara Sesuai Standar | 50 | 15.000.000 |
| | | | | | | | | | | | 1 | 02 | 02 | 2,01 | 21 | Distribusi Alat Kesehatan, Obat, Vaksin, Bahan Medis Habis Pakai (BMHP), Makanan dan Minuman ke Puskesmas serta Fasilitas | Jumlah Distribusi Alat Kesehatan, Obat, Vaksin, Bahan Medis Habis Pakai (BMHP), Makanan dan Minuman yang | 1 | 296.692.000 |
| | | | | | | | | | | | 1 | 02 | 02 | 2,01 | 22 | Pengelolaan Pelayanan Kesehatan Dasar Melalui Pendekatan Keluarga | Jumlah Keluarga yang Sudah Dikunjungi dan Diintervensi Masalah Kesehatan Dasar | 65.000 | 133.100.000 |
| Tujuan-1: Mewujudkan kualitas manusia yang tinggi | | | | | | Indeks Pembangunan Manusia (IPM) | 72,13 | | Meningkatnya derajat kesehatan masyarakat | | | | | | | | Indeks Kesehatan | | |
| | | | | | | | | | Masyarakat Mendapatkan pelayanan kesehatan yang berkualitas merata dan terjangkau | | | | | | | | Usia Harapan Hidup | 68 | |
| | Sasaran-1.2: Meningkatnya | | | | | Indeks Kesehatan | 73,1 | | Terwujudnya Perbaikan Gizi Masyarakat | | | | | | | | Prosentase Stunting | 28 | |
| | | 1 | 2 | 2 | PROGRAM PEMENUHAN UPAYA KESEHATAN PERORANGAN DAN UPAYA KESEHATAN | Precentase fasilitas pelayanan kesehatan yang terpenuhi | 5 | 26.412.113.170 | | | 1 | 02 | 02 | | | PROGRAM PEMENUHAN UPAYA KESEHATAN PERORANGAN DAN | | | 28.459.442.000 |
| | | 1 | 2 | 2 | PROGRAM PEMENUHAN UPAYA KESEHATAN PERORANGAN DAN UPAYA KESEHATAN MASYARAKAT | Cakupan operasional rumah sakit yang terpenuhi | 5 | 35.661.072.851 | | | 1 | 02 | 02 | 2,02 | | Penyediaan Layanan Kesehatan untuk UKM dan UKP Rujukan Tingkat Daerah Kabupaten/Kota | | | 28.459.442.000 |
| | | 1 | 2 | 2 | PROGRAM PEMENUHAN UPAYA KESEHATAN PERORANGAN DAN UPAYA KESEHATAN MASYARAKAT | - | 1 | 214.940.700 | | | 1 | 02 | 02 | 2,02 | 14 | Pengelolaan Pelayanan Kesehatan bagi Penduduk Terdampak Krisis Kesehatan Akibat Bencana dan atau berpotensi | Jumlah Dokumen Hasil Pengelolaan Pelayanan Kesehatan bagi Penduduk Terdampak Krisis Kesehatan Akibat Bencana | 1 | 5.445.000.000 |
| | | | | | | | | | | | 1 | 02 | 02 | 2,02 | 15 | Pengelolaan Pelayanan Kesehatan Gizi Masyarakat | Jumlah Dokumen Hasil Pengelolaan Pelayanan | 1 | 1.004.542.000 |
| | | | | | | | | | | | 1 | 02 | 02 | 2,02 | 16 | Pengelolaan Pelayanan Kesehatan Kerja dan | Jumlah Dokumen Hasil Pengelolaan Pelayanan | 1 | 66.550.000 |
| | | | | | | | | | | | 1 | 02 | 02 | 2,02 | 17 | Pengelolaan Pelayanan kesehatan Lingkungan | Jumlah Dokumen Hasil Pengelolaan Pelayanan | 1 | 423.500.000 |
| | | | | | | | | | | | 1 | 02 | 02 | 2,02 | 18 | Pengelolaan Pelayanan Promosi Kesehatan | Jumlah Dokumen Hasil Pengelolaan Pelayanan Promosi Kesehatan | 1 | 145.200.000 |
| | | | | | | | | | | | 1 | 02 | 02 | 2,02 | 19 | Pengelolaan Pelayanan Kesehatan Tradisional Akuntur | Jumlah Dokumen Hasil Pengelolaan Pelayanan Kesehatan Tradisional | 1 | 30.250.000 |
| | | | | | | | | | | | 1 | 02 | 02 | 2,02 | 20 | Pengelolaan Surveilans Kesehatan | Jumlah Dokumen Hasil Pengelolaan Surveilans | 1 | 181.500.000 |
| | | | | | | | | | | | 1 | 02 | 02 | 2,02 | 23 | Pengelolaan Upaya Kesehatan Khusus | Jumlah Dokumen Hasil Pengelolaan Pelayanan | 2 | 665.500.000 |
| | | | | | | | | | | | 1 | 02 | 02 | 2,02 | 25 | Pelayanan Kesehatan Penyakit Menular dan Tidak Menular | Jumlah Dokumen Hasil Pelayanan Kesehatan Penyakit Menular dan | 1 | 2.662.000.000 |
| | | | | | | | | | | | 1 | 02 | 02 | 2,02 | 26 | Pengelolaan Jaminan Kesehatan Masyarakat | Jumlah Dokumen Hasil Pengelolaan Jaminan Kesehatan Masyarakat | 1 | 9.667.900.000 |
| | | | | | | | | | | | 1 | 02 | 02 | 2,02 | 30 | Penyediaan Telemedicine di Fasilitas Pelayanan Kesehatan | Jumlah Fasilitas Pelayanan Kesehatan (Fasyankes) yang Melayani Konsultasi Jarak Jauh antar Fasyankes Melalui | 1 | 907.500.000 |

| RPD | | | | | | | | RENSTRA/ RENJA 2025 | | | | | | | | | | | |
|---|--|------|---|---|---|--|-------|---------------------|---|---|------|----|----|------|----|---|---|------|----------------|
| TUJUAN | SASARAN | KODE | | | PROGRAM/Kegiatan/Sub kegiatan | Indikator Kinerja Program (Outcome) | 2025 | | TUJUAN | SASARAN | KODE | | | | | PROGRAM/Kegiatan/Sub kegiatan | Indikator Kinerja Program (Outcome) | 2025 | |
| | | | | | | | K | Rp | | | | | | | | | | K | Rp |
| | | | | | | | | | | | 1 | 02 | 02 | 2,02 | 33 | Operasional Pelayanan Puskesmas | Jumlah Dokumen Operasional Pelayanan Puskesmas | 1 | 3.085.500.000 |
| | | | | | | | | | | | 1 | 02 | 02 | 2,02 | 34 | Operasional Pelayanan Fasilitas Kesehatan Lainnya | Jumlah Dokumen Operasional Pelayanan Puskesmas | 1 | 3.025.000.000 |
| | | | | | | | | | | | 1 | 02 | 02 | 2,02 | 35 | Pelaksanaan Akreditasi Fasilitas Kesehatan di Kabupaten/Kota | Jumlah Fasilitas Kesehatan yang Terakreditasi di di Kabupaten/Kota | 5 | 605.000.000 |
| | | | | | | | | | | | 1 | 02 | 02 | 2,02 | 36 | Investigasi Awal Kejadian Tidak Diharapkan (Kejadian Ikutan Pasca Imunisasi dan Pemberian Obat Mencegah) | Jumlah Laporan Hasil Investigasi Awal Kejadian Tidak Diharapkan (Kejadian Ikutan Pasca Imunisasi dan Pemberian Obat Mencegah) | 1 | 363.000.000 |
| | | | | | | | | | | | 1 | 02 | 02 | 2,02 | 37 | Pelaksanaan Kewaspadaan dini dan respon wabah | Jumlah Dokumen Hasil Pelaksanaan | 1 | 181.500.000 |
| | | | | | | | | | | | 1 | 02 | 02 | 2,03 | | Penyelenggaraan Sistem Informasi Kesehatan | | | 842.600.000 |
| | | | | | | | | | | | 1 | 02 | 02 | 2,03 | 01 | Pengelolaan Data dan Informasi Kesehatan | Jumlah Dokumen Hasil Pengelolaan Data dan Informasi Kesehatan | 1 | 72.600.000 |
| | | | | | | | | | | | 1 | 02 | 02 | 2,03 | 02 | Pengelolaan Sistem Informasi Kesehatan | Jumlah Dokumen Hasil Pengelolaan Sistem Informasi Kesehatan | 1 | 770.000.000 |
| Tujuan-1: Mewujudkan kualitas manusia yang tinggi | | | | | | Indeks Pembangunan Manusia (IPM) | 72,13 | | Meningkatnya derajat kesehatan masyarakat | | | | | | | | Indeks Kesehatan | | |
| | Sasaran-1.2: Meningkatkan derajat kesehatan masyarakat | | | | | Indeks Kesehatan | 73,1 | | | Masyarakat Mendapatkan pelayanan Kesehatan yang berkualitas merata dan terjangkau | | | | | | | Usia Harapan Hidup | 68 | |
| | | 1 | 2 | 3 | PROGRAM PENINGKATAN KAPASITAS SUMBER DAYA MANUSIA KESEHATAN | Persentase puskesmas dengan jenis tenaga kesehatan sesuai standar | 100 | 5.966.313.805 | | | 1 | 02 | 03 | | | PROGRAM PENINGKATAN KAPASITAS SUMBER DAYA MANUSIA | | | 11.178.200.000 |
| | | 1 | 2 | 3 | PROGRAM PENINGKATAN KAPASITAS SUMBER DAYA MANUSIA KESEHATAN | "Persentase SDM Kesehatan yang ditingkatkan kompetensinya " | 100 | 214.890.000 | | | 1 | 02 | 03 | 2,02 | | Perencanaan kebutuhan dan pendayagunaan sumberdaya Manusia Kesehatan Untuk UKP dan | | | 11.045.100.000 |
| | | 1 | 2 | 3 | PROGRAM PENINGKATAN KAPASITAS SUMBER DAYA MANUSIA KESEHATAN | Persentase puskesmas dengan jenis tenaga kesehatan sesuai standar | 100 | 5.966.313.805 | | | 1 | 02 | 03 | 2,02 | 02 | Pemenuhan Kebutuhan Sumber Daya Manusia Kesehatan sesuai Standar | Jumlah Sumber Daya Manusia Kesehatan yang Memenuhi Standar di | 170 | 10.972.500.000 |
| | | 1 | 2 | 3 | PROGRAM PENINGKATAN KAPASITAS SUMBER DAYA MANUSIA KESEHATAN | Persentase SDM Kesehatan yang ditingkatkan kompetensinya | 100 | 214.890.000 | | | 1 | 02 | 03 | 2,02 | 03 | Pembinaan dan Pengawasan SDMK | Jumlah Dokumen Hasil Pembinaan dan Pengawasan Sumber Daya Manusia Kesehatan | 1 | 72.600.000 |
| | | 1 | 2 | 3 | PROGRAM PENINGKATAN KAPASITAS SUMBER DAYA MANUSIA KESEHATAN | "Jumlah Tenaga Kesehatan yang mengikuti Pendidikan dan Pelatihan Pegawai Berdasarkan Tugas dan Fungsi" | 100 | 5.350.000.000 | | | 1 | 02 | 03 | 2,03 | | Pengembangan mutu dan peningkatan kompetensi teknis sumberdaya Manusia Kesehatan Tingkat Daerah | | | 133.100.000 |
| | | 1 | 2 | 3 | PROGRAM PENINGKATAN KAPASITAS SUMBER DAYA MANUSIA KESEHATAN | Persentase puskesmas dengan jenis tenaga kesehatan sesuai standar | 100 | 5.350.000.000 | | | 1 | 02 | 03 | 2,03 | 01 | Pengembangan mutu dan peningkatan kompetensi teknis sumber daya manusia kesehatan tingkat Kabupaten/Kota yang | Jumlah Sumber Daya Manusia Kesehatan Tingkat Daerah Kabupaten/Kota yang | 50 | 133.100.000 |
| | | 1 | 2 | 4 | PROGRAM SEDIAAN FARMASI, ALAT KESEHATAN DAN MAKANAN MINUMAN | Jumlah pelaku Usaha farmasi, alkes dan makanan minuman memenuhi syarat | 195 | 390.572.000 | | | 1 | 02 | 04 | | | PROGRAM SEDIAAN FARMASI, ALAT KESEHATAN DAN MAKANAN MINUMAN | | | 545.649.500 |
| | | 1 | 2 | 4 | PROGRAM SEDIAAN FARMASI, ALAT KESEHATAN DAN MAKANAN MINUMAN | Jumlah pelaku Usaha farmasi, alkes dan makanan minuman | 195 | 390.572.000 | | | 1 | 02 | 04 | 2,01 | | Pemberian ijin apotek, Toko Obat, Toko AlatKesehatan, dan | | | 168.311.000 |
| | | 1 | 2 | 4 | PROGRAM SEDIAAN FARMASI, ALAT KESEHATAN DAN MAKANAN MINUMAN | Jumlah sarana distribusi obat yang diperiksa | 0 | - | | | 1 | 02 | 04 | 2,01 | 01 | Pengendalian dan pengawasan serta tindak lanjut pengawasan perijinan apotik ,Toko Obat, Toko alat Kesehatan | Jumlah Dokumen Hasil Pengendalian dan Pengawasan serta Tindak Lanjut Pengawasan Perizinan Apotek, Toko | 1 | 168.311.000 |

| RPD | | | | | | | | RENSTRA/ RENJA 2025 | | | | | | | | | | | |
|--|------------------------------|------|---|---|---|---|-------|---------------------|---|---------|------|----|----|------|----|--|--|------|----------------|
| TUJUAN | SASARAN | KODE | | | PROGRAM/Kegiatan/Sub kegiatan | Indikator Kinerja Program (Outcome) | 2025 | | TUJUAN | SASARAN | KODE | | | | | PROGRAM/Kegiatan/Sub kegiatan | Indikator Kinerja Program (Outcome) | 2025 | |
| | | | | | | | K | Rp | | | | | | | | | | K | Rp |
| | | 1 | 2 | 4 | PROGRAM SEDIAAN FARMASI, ALAT KESEHATAN DAN MAKANAN MINUMAN | Jumlah Sertifikat produksi pangan IRT dan Nomor PIRT sebagai Ijin produksi untuk Produk makanan | 50 | 217.330.000 | | | 1 | 02 | 04 | 2,03 | | Penerbitan Sertifikat produksi pangan IRT dan Nomor PIRT sebagai Ijin produksi untuk Produk makanan minuman tertentu yang dapat | | | 81.070.000 |
| | | 1 | 2 | 4 | PROGRAM SEDIAAN FARMASI, ALAT KESEHATAN DAN MAKANAN MINUMAN | Jumlah Tempat pengolahan makanan dan Depot air minum yang memenuhi syarat | 50 | 217.330.000 | | | 1 | 02 | 04 | 2.03 | 01 | Pengendalian dan pengawasan serta tindak lanjut pengawasan sertifikat produksi pangan industri rumah tangga dan nomor -PIRT sebagai izin produksi untuk produk | Jumlah Dokumen Hasil Pengendalian dan Pengawasan serta Tindak Lanjut Pengawasan Sertifikat Produksi Pangan Industri Rumah Tangga dan Nomor P-IRT sebagai Ijin Produksi untuk | 1 | 81.070.000 |
| | | 1 | 2 | 4 | PROGRAM SEDIAAN FARMASI, ALAT KESEHATAN DAN MAKANAN MINUMAN | Jumlah Stiker Pembinaan pada Makanan Jajanan dan Sentra Makanan Jajanan yang tersedia | 625 | 10.000.000 | | | 1 | 02 | 04 | 2,04 | | Penerbitan Sertifikat Laik Higiene Sanitasi Tempat Pengelolaan Makanan (TPM) antara lain Jasa Boga, Rumah | | | 90.750.000 |
| | | 1 | 2 | 4 | PROGRAM SEDIAAN FARMASI, ALAT KESEHATAN DAN MAKANAN MINUMAN | Jumlah sarana industri rumah tangga yang diperiksa | 75 | 65.497.000 | | | 1 | 02 | 04 | 2.04 | 01 | Pengendalian dan Pengawasan serta Tindak Lanjut Pengawasan Penerbitan Sertifikat Laik Higiene Sanitasi Tempat Pengelolaan Makanan (TPM) antara lain Jasa | Jumlah Dokumen Hasil Pengendalian dan Pengawasan serta Tindak Lanjut Pengawasan Penerbitan Sertifikat Laik Higiene Sanitasi Tempat Pengelolaan Makanan | 1 | 90.750.000 |
| | | 1 | 2 | 4 | PROGRAM SEDIAAN FARMASI, ALAT KESEHATAN DAN MAKANAN MINUMAN | Jumlah orang mendapat penguatan gerakan hidup sehat dan STBM | 100 | 70.000.000 | | | 1 | 02 | 04 | 2,05 | | Penerbitan Stiker Pembinaan pada Makanan Jajanan dan Sentra | | | 54.450.000 |
| | | | | | | | | | | | 1 | 02 | 04 | 2,05 | 01 | Pengendalian dan pengawasan serta tindak lanjut penerbitan stiker pembinaan pada makanan jajanan dan sentra | Jumlah Dokumen Hasil Pengendalian dan Pengawasan serta Tindak Lanjut Penerbitan Stiker Pembinaan pada Makanan | 1 | 54.450.000 |
| | | | | | | | | | | | 1 | 02 | 04 | 2,06 | | Pemeriksaan dan Tindak lanjut hasil pemeriksaan pasca pasar pada produksi dan produk makanan | | | 151.068.500 |
| | | | | | | | | | | | 1 | 02 | 04 | 2.06 | 01 | Pemeriksaan Post market pada produk makanan-minuman Pada Produksi Rumag tangga yang beredar dan pengawasan | Jumlah Produk dan Sarana Produksi Makanan Minuman Industri Rumah Tangga Beredar yang Dilakukan Pemeriksaan | 50 | 151.068.500 |
| Tujuan-1: Mewujudkan kualitas manusia yang tinggi | | | | | | Indeks Pembangunan Manusia (IPM) | 72,13 | | Meningkatnya derajat kesehatan masyarakat | | | | | | | | Indeks Kesehatan | | |
| | | | | | | | | | Masyarakat Mendapatkan pelayanan Kesehatan yang berkualitas merata dan terjangkau | | | | | | | | Usia Harapan Hidup | 68 | |
| | Sasaran-1.2: Meningkatnya | | | | | Indeks Kesehatan | 73,1 | | Terwujudnya Perbaikan Gizi Masyarakat | | | | | | | | Prosentase Stunting | 28 | |
| | | 1 | 2 | 5 | PROGRAM PEMBERDAYAAN MASYARAKAT BIDANG KESEHATAN | Jumlah distrik yang mendapatkan penguatan pemberdayaan masyarakat | 19 | 328.982.500 | | | 1 | 02 | 05 | | | PROGRAM PEMBERDAYAAN MASYARAKAT BIDANG KESEHATAN | | | 31.500.777.000 |
| | | 1 | 2 | 5 | PROGRAM PEMBERDAYAAN MASYARAKAT BIDANG KESEHATAN | Jumlah distrik yang mendapatkan penguatan pemberdayaan masyarakat | 20 | 328.982.500 | | | 1 | 02 | 05 | 2.01 | | Advokasi pPemberdayaan , kemitraan, peningkatan peras serta masyarakat dan lintas sektor daerah kabupaten/kota | | | 222277000 |
| | | 1 | 2 | 5 | PROGRAM PEMBERDAYAAN MASYARAKAT BIDANG KESEHATAN | Jumlah distrik terlaksana peran serta kemitraan masyarakat | 0 | 258.982.500 | | | 1 | 02 | 05 | 2.01 | 01 | Peningkatan Upaya Promosi Kesehatan, Advokasi, Kemitraan dan Pemberdayaan Masyarakat | Jumlah Dokumen Promosi Kesehatan, Advokasi Kemitraan dan Pemberdayaan Masyarakat | 1 | 222.277.000 |

| RPD | | | | | | | | RENSTRA/ RENJA 2025 | | | | | | | | | | | | |
|---|--|------|---|---|--|---|-------|---------------------|---|---|------|----|----|------|----|---|---|-------------------------------------|----------------|--|
| TUJUAN | SASARAN | KODE | | | PROGRAM/Kegiatan/Sub kegiatan | Indikator Kinerja Program (Outcome) | 2025 | | TUJUAN | SASARAN | KODE | | | | | | PROGRAM/Kegiatan/Sub kegiatan | Indikator Kinerja Program (Outcome) | 2025 | |
| | | | | | | | K | Rp | | | K | Rp | | | | | | | | |
| | | | | | | | | | | | 1 | 02 | 05 | 2.02 | | Pelaksanaan Sehat dalam rangka Promotif Preventif Tingkat Daerah | | | 121.000.000 | |
| | | | | | | | | | | | 1 | 02 | 05 | 2.02 | 01 | Penyelenggaraan Promosi Kesehatan dan Gerakan Hidup Bersih dan Sehat | Jumlah Dokumen Hasil Penyelenggaraan Promosi Kesehatan dan Gerakan Hidup Bersih dan Sehat | 1 | 121.000.000 | |
| Tujuan-1: Mewujudkan kualitas manusia yang tinggi | | | | | | Indeks Pembangunan Manusia (IPM) | 72,13 | | Meningkatnya derajat kesehatan masyarakat | | | | | | | | Indeks Kesehatan | | | |
| | Sasaran-1.2: Meningkatkan derajat kesehatan masyarakat | | | | | Indeks Kesehatan | 73,1 | | | Masyarakat Mendapatkan pelayanan Kesehatan yang berkualitas merata dan terjangkau | | | | | | | Usia Harapan Hidup | 68 | | |
| | Sasaran 1.2 Terpenuhinya standar pelayanan | | | | | Indeks Pemenuhan Standar Pelayanan | 100 | | Terpenuhinya standar pelayanan umum | | | | | | | | Indeks Pemenuhan Standar Pelayanan | | | |
| | | | | | | | | | | Terselenggaranya Pelayanan SPM Kesehatan | | | | | | | Prosentase Capaian SPM Kesehatan | 100 | | |
| | | 1 | 2 | 5 | PROGRAM PEMBERDAYAAN MASYARAKAT BIDANG KESEHATAN | Jumlah tenaga kesehatan yang dikontrak pemerintah | 140 | 5.308.000.000 | | | 1 | 02 | 02 | | | PROGRAM PEMENUHAN UPAYA KESEHATAN PERORANGAN DAN UPAYA KESEHATAN MASYARAKAT | | | 31.157.500.000 | |
| | | 1 | 2 | 5 | PROGRAM PEMBERDAYAAN MASYARAKAT BIDANG KESEHATAN | Indeks Kesehatan | 0 | 753.400.000 | | | 1 | 02 | 02 | 2,02 | | Penyediaan Layanan Kesehatan untuk UKM dan UKP Rujukan Tingkat | | | 31.157.500.000 | |
| | | | | | | | | | | | 1 | 02 | 02 | 2,02 | 01 | Pengelolaan Pelayanan Kesehatan Ibu Hamil | Jumlah Ibu Hamil yang Mendapatkan Pelayanan | 3.142 | 3.872.000.000 | |
| | | | | | | | | | | | 1 | 02 | 02 | 2,02 | 02 | Pengelolaan Pelayanan Kesehatan Ibu Bersalin | Jumlah Ibu Bersalin yang Mendapatkan Pelayanan | 4.372 | 4.235.000.000 | |
| | | | | | | | | | | | 1 | 02 | 02 | 2,02 | 03 | Pengelolaan Pelayanan Kesehatan Bayi Baru lahir | Jumlah Bayi Baru Lahir yang Mendapatkan | 4.372 | 3.569.500.000 | |
| | | | | | | | | | | | 1 | 02 | 02 | 2,02 | 04 | Pengelolaan Pelayanan Kesehatan Balita | Jumlah Balita yang Mendapatkan Pelayanan | 15.743 | 1.996.500.000 | |
| | | | | | | | | | | | 1 | 02 | 02 | 2,02 | 05 | Pengelolaan Pelayanan Kesehatan pada Usia Pendidikan Dasar | Jumlah Anak Usia Pendidikan Dasar yang Mendapatkan Pelayanan | 25.329 | 1.815.000.000 | |
| | | | | | | | | | | | 1 | 02 | 02 | 2,02 | 06 | Pengelolaan Pelayanan Kesehatan pada Usia Produktif | Jumlah Penduduk Usia Produktif yang Mendapatkan Pelayanan | 133.555 | 2.299.000.000 | |
| | | | | | | | | | | | 1 | 02 | 02 | 2,02 | 07 | Pengelolaan Pelayanan Kesehatan pada Usia lanjut | Jumlah Penduduk Usia Lanjut yang Mendapatkan | 7.323 | 1.815.000.000 | |
| | | | | | | | | | | | 1 | 02 | 02 | 2,02 | 08 | Pengelolaan Pelayanan Kesehatan pada penderita Hipertensi | Jumlah Penderita Hipertensi yang Mendapatkan Pelayanan | 4.050 | 2.178.000.000 | |
| | | | | | | | | | | | 1 | 02 | 02 | 2,02 | 09 | Pengelolaan Pelayanan Kesehatan pada penderita Diabetes Melitus | Jumlah Penderita Diabetes Melitus yang Mendapatkan Pelayanan | 3.078 | 1.936.000.000 | |
| | | | | | | | | | | | 1 | 02 | 02 | 2,02 | 10 | Pengelolaan Pelayanan Kesehatan Orang Dengan jiwa berat | Jumlah Orang yang Mendapatkan Pelayanan Kesehatan Orang dengan | 230 | 1.754.500.000 | |
| | | | | | | | | | | | 1 | 02 | 02 | 2,02 | 11 | Pengelolaan Pelayanan Kesehatan Orang Terduga Tuberkulosis | Jumlah Orang Terduga Menderita Tuberkulosis yang Mendapatkan | 442 | 2.662.000.000 | |
| | | | | | | | | | | | 1 | 02 | 02 | 2,02 | 12 | Pengelolaan Pelayanan Kesehatan Orang Dengan Risiko Tinggi untuk HIV | Jumlah Orang Berisiko Menderita HIV yang Mendapatkan | 55.012 | 3.025.000.000 | |

| DINAS KESEHATAN KABUPATEN JAYAPURA | | | | | | | | | | | | | | | | | | |
|---|--|---|--|-------------|---|--|---|--|--------------------|---|--|---------------------------|-------------|-----------------|------|------|------|------|
| RENCANA AKSI TAHUN ANGGARAN 2025 | | | | | | | | | | | | | | | | | | |
| RENCANA PEMBANGUNAN DAERAH KABUPATEN JAYAPURA | | | | | RENCANA STRATEGIS DINAS KESEHATAN | | | | | RENCANA KERJA TAHUN 2025 | | | | | | | | |
| Tujuan | Sasaran | Program/ Kegiatan / Sub Kegiatan | Indikator | Target 2024 | Tujuan | Sasaran | Program/ Kegiatan / Sub Kegiatan | Indikator | Target 2024 | Program/ Kegiatan / Sub Kegiatan | Indikator | Satuan Tolok Ukur Kinerja | Target 2024 | Pembiayaan (Rp) | TW 1 | Tw 2 | Tw 3 | Tw 4 |
| | | URUSAN PEMERINTAHAN BIDANG KESEHATAN | | | | | | | | | | | | | | | | |
| Tujuan-7: Mewujudkan tata kelola pemerintahan yang baik | | | Indeks Reformasi Birokrasi | B | | | | | | | | | | | | | | |
| | Sasaran 7.3: Terpenuhinya standar pelayanan umum | | Nilai dan peringkat nasional LPPD | B | Tujuan 2.1: Terpenuhinya standar pelayanan umum | | | Nilai dan peringkat nasional LPPD | B | | | | | | | | | |
| | | | Nilai SAKIP Daerah | B | | | | Nilai SAKIP Daerah | B | | | | | | | | | |
| | | | | | | S.1 Terselenggaranya Pelayanan SPM Kesehatan | | Prosentase SPM Kesehatan | 100 | | | | | | | | | |
| | | PROGRAM PENUNJANG URUSAN PEMERINTAHAN DAERAH KABUPATEN/KOTA | Cakupan layanan administrasi umum Perangkat Daerah | 100 | | | PROGRAM PENUNJANG URUSAN PEMERINTAHAN DAERAH KABUPATEN/KOTA | Cakupan layanan administrasi umum Perangkat Daerah | 100 | PROGRAM PENUNJANG URUSAN PEMERINTAHAN DAERAH | Cakupan layanan administrasi umum Perangkat Daerah | Persentase | 100 | | | | | |
| | | | | | | | Perencanaan, Penganggaran, dan Evaluasi Kinerja Perangkat Daerah | Prosentase tersedianya dokumen perencanaan, penganggaran dan evaluasi kinerja | 100 | Perencanaan, Penganggaran, dan Evaluasi Kinerja Perangkat Daerah | Prosentase tersedianya dokumen perencanaan, penganggaran dan evaluasi kinerja | Persentase | 100 | | | | | |
| | | | | | | | Koordinasi dan Penyusunan Dokumen RKA- SKPD | Jumlah Dokumen RKA- SKPD dan Laporan Hasil Koordinasi Penyusunan Dokumen RKA- SKPD | 1 Dokumen | Koordinasi dan Penyusunan Dokumen RKA- SKPD | Jumlah Dokumen RKA- SKPD dan Laporan Hasil Koordinasi Penyusunan Dokumen RKA- SKPD | Dokumen | 1 | 85.630.900 | | | 50 | 50 |
| | | | | | | | Koordinasi dan penyusunan Perubahan DPA- SKPD | Jumlah Dokumen Perubahan DPA- SKPD dan Laporan Hasil Koordinasi Penyusunan Dokumen Perubahan DPA- SKPD | 1 Dokumen | Koordinasi dan penyusunan Perubahan DPA- SKPD | Jumlah Dokumen Perubahan DPA- SKPD dan Laporan Hasil Koordinasi Penyusunan Dokumen Perubahan DPA- SKPD | Dokumen | - | | | | | |
| | | | | | | | Koordinasi dan Penyusunan Laporan Capaian Kinerja dan Ikhtisar Realisasi Kinerja SKPD | Jumlah Laporan Capaian Kinerja dan Ikhtisar Realisasi Kinerja SKPD dan Laporan Hasil Koordinasi Penyusunan Laporan Capaian Kinerja dan Ikhtisar Realisasi Kinerja SKPD | 5 Laporan | Koordinasi dan Penyusunan Laporan Capaian Kinerja dan Ikhtisar Realisasi Kinerja SKPD | Jumlah Laporan Capaian Kinerja dan Ikhtisar Realisasi Kinerja SKPD dan Laporan Hasil Koordinasi Penyusunan Laporan Capaian Kinerja dan Ikhtisar Realisasi Kinerja SKPD | Laporan | 6 | 29.589.000 | | 100 | | |
| | | | | | | | Evaluasi Kinerja Perangkat Daerah | Jumlah Laporan Evaluasi Kinerja Perangkat Daerah | 1 Laporan | Evaluasi Kinerja Perangkat Daerah | Jumlah Laporan Evaluasi Kinerja Perangkat Daerah | Laporan | 1 | 49.853.800 | | | 100 | |
| | | | | | | | Administrasi Keuangan Perangkat Daerah | Prosentase terlaksana layanan administrasi keuangan | 100 | Administrasi Keuangan Perangkat Daerah | Prosentase terlaksana layanan administrasi keuangan | Persentase | 100 | | | | | |
| | | | | | | | Penyediaan Gaji dan tunjangan ASN | Jumlah Orang yang Menerima Gaji dan Tunjangan ASN | 11.220 Orang/Bulan | Penyediaan Gaji dan tunjangan ASN | Jumlah Orang yang Menerima Gaji dan Tunjangan ASN | Orang/Bulan | 11.220 | 61.760.860.377 | 25 | 25 | 25 | 25 |
| | | | | | | | Penyediaan Administrasi Pelaksanaan tugas ASN | Jumlah Dokumen Hasil Penyediaan Administrasi Pelaksanaan Tugas ASN | 1 Dokumen | Penyediaan Administrasi Pelaksanaan tugas ASN | Jumlah Dokumen Hasil Penyediaan Administrasi Pelaksanaan Tugas ASN | Dokumen | 1 | 540.600.000 | 25 | 25 | 25 | 25 |
| | | | | | | | Administrasi Barang Milik Daerah pada Perangkat Daerah | Prosentase terlaksana administrasi BMD | 100 | Administrasi Barang Milik Daerah pada Perangkat Daerah | Prosentase terlaksana administrasi BMD | Persentase | 100 | | | | | |
| | | | | | | | Pembinaan, Pengawasan, dan Pengendalian Barang Milik Daerah pada SKPD | Jumlah Laporan Hasil Pembinaan, Pengawasan, dan Pengendalian Barang Milik Daerah pada SKPD | 1 Laporan | Pembinaan, Pengawasan, dan Pengendalian Barang Milik Daerah pada SKPD | Jumlah Laporan Hasil Pembinaan, Pengawasan, dan Pengendalian Barang Milik Daerah pada SKPD | Laporan | 1 | 29.900.000 | | 100 | | |
| | | | | | | | Administrasi Kepegawaian Perangkat Daerah | Prosentase terlaksana layanan kepegawaian ASN | 100 | Administrasi Kepegawaian Perangkat Daerah | Prosentase terlaksana layanan kepegawaian ASN | Persentase | 100 | | | | | |
| | | | | | | | Pengadaan Pakaian Dinas beserta atribut kelengkapannya | Jumlah Paket Pakaian Dinas beserta Atribut Kelengkapan | 1 Paket | Pengadaan Pakaian Dinas beserta atribut kelengkapannya | Jumlah Paket Pakaian Dinas beserta Atribut Kelengkapan | Paket | | | | | | |
| | | | | | | | Koordinasi dan Pelaksanaan Sistem Informasi Kepegawaian | Koordinasi dan Pelaksanaan Sistem Informasi Kepegawaian | 1 Dokumen | Koordinasi dan Pelaksanaan Sistem Informasi Kepegawaian | Koordinasi dan Pelaksanaan Sistem Informasi Kepegawaian | Dokumen | | | | | | |

| RENCANA PEMBANGUNAN DAERAH KABUPATEN JAYAPURA | | | | | RENCANA STRATEGIS DINAS KESEHATAN | | | | | RENCANA KERJA TAHUN 2025 | | | | | | | | |
|---|---------|----------------------------------|-----------|-------------|-----------------------------------|---------|--|--|-------------|--|--|---------------------------|-------------|-----------------|------|------|------|------|
| Tujuan | Sasaran | Program/ Kegiatan / Sub Kegiatan | Indikator | Target 2024 | Tujuan | Sasaran | Program/ Kegiatan / Sub Kegiatan | Indikator | Target 2024 | Program/ Kegiatan / Sub Kegiatan | Indikator | Satuan Tolok Ukur Kinerja | Target 2024 | Pembiayaan (Rp) | TW 1 | Tw 2 | Tw 3 | Tw 4 |
| | | | | | | | Monitoring, Evaluasi, dan Penilaian Kinerja Pegawai | Jumlah Dokumen Monitoring, Evaluasi, dan Penilaian Kinerja Pegawai | 1 Dokumen | Monitoring, Evaluasi, dan Penilaian Kinerja Pegawai | Jumlah Dokumen Monitoring, Evaluasi, dan Penilaian Kinerja Pegawai | Dokumen | | | | | | |
| | | | | | | | Pemulangan Pegawai yang Meninggal dalam Melaksanakan Tugas | Jumlah Laporan Hasil Pemulangan Pegawai yang Meninggal dalam Melaksanakan Tugas | 5 Laporan | Pemulangan Pegawai yang Meninggal dalam Melaksanakan Tugas | Jumlah Laporan Hasil Pemulangan Pegawai yang Meninggal dalam Melaksanakan Tugas | Laporan | 5 | 20.000.000 | 25 | 25 | 25 | 25 |
| | | | | | | | Pendidikan dan Pelatihan Pegawai Berdasarkan Tugas dan Fungsi | Jumlah Pegawai Berdasarkan Tugas dan Fungsi yang Mengikuti Pendidikan dan Pelatihan | 5 Orang | Pendidikan dan Pelatihan Pegawai Berdasarkan Tugas dan Fungsi | Jumlah Pegawai Berdasarkan Tugas dan Fungsi yang Mengikuti Pendidikan dan Pelatihan | Orang | | | | | | |
| | | | | | | | Bimbingan Teknis Implementasi Peraturan Perundang-Undangan | Jumlah Orang yang Mengikuti Bimbingan Teknis Implementasi Peraturan Perundang-Undangan | 50 Orang | Bimbingan Teknis Implementasi Peraturan Perundang-Undangan | Jumlah Orang yang Mengikuti Bimbingan Teknis Implementasi Peraturan Perundang-Undangan | Orang | 40 | 62.131.700 | | 50 | 50 | |
| | | | | | | | Administrasi Umum Perangkat Daerah | Prosentase terlaksana layanan administrasi umum | 100 | Administrasi Umum Perangkat Daerah | Prosentase terlaksana layanan administrasi umum | Persentase | 100 | | | | | |
| | | | | | | | Penyediaan Komponen Instalasi Listrik/Penerangan Bangunan Kantor | Jumlah Paket Komponen Instalasi Listrik/Penerangan Bangunan Kantor yang disediakan | 1 Paket | Penyediaan Komponen Instalasi Listrik/Penerangan Bangunan Kantor | Jumlah Paket Komponen Instalasi Listrik/Penerangan Bangunan Kantor yang disediakan | Paket | 1 | 5.000.000 | | 100 | | |
| | | | | | | | Penyediaan Peralatan dan Perlengkapan Kantor | Jumlah Peralatan dan Perlengkapan Kantor yang disediakan | 20 Unit | Penyediaan Peralatan dan Perlengkapan Kantor | Jumlah Peralatan dan Perlengkapan Kantor yang disediakan | Unit | | - | | | | |
| | | | | | | | Penyediaan Peralatan rumah tangga | Jumlah Paket peralatan rumah tangga yang tersedia | 1 Paket | Penyediaan Peralatan Rumah Tangga | Jumlah Paket peralatan rumah tangga yang tersedia | Paket | 1 | 21.439.149 | | 100 | | |
| | | | | | | | Penyediaan Bahan Logistik Kantor | Jumlah Paket Bahan Logistik Kantor yang disediakan | 1 Paket | Penyediaan Bahan Logistik Kantor | Jumlah Paket Bahan Logistik Kantor yang disediakan | paket | | - | | | | |
| | | | | | | | Penyediaan Bahan Cetakan dan Penggandaan | Jumlah Paket Barang Cetakan dan Penggandaan yang disediakan | 1 Paket | Penyediaan Bahan Cetakan dan Penggandaan | Jumlah Paket Barang Cetakan dan Penggandaan yang disediakan | Paket | 1 | 34.670.000 | | 50 | 50 | |
| | | | | | | | Penyediaan Bahan bacaan dan peraturan UU | Jumlah Dokumen Bahan Bacaan dan Peraturan Perundang-Undangan yang Disediakan | 1 Dokumen | Penyediaan Bahan bacaan dan peraturan UU | Jumlah Dokumen Bahan Bacaan dan Peraturan Perundang-Undangan yang Disediakan | Dokumen | 1 | 3.000.000 | 25 | 25 | 25 | 25 |
| | | | | | | | Fasilitasi Kunjungan Tamu | Jumlah Laporan Fasilitasi Kunjungan Tamu | 1 Laporan | Fasilitasi Kunjungan Tamu | Jumlah Laporan Fasilitasi Kunjungan Tamu | Laporan | 1 | 34.909.400 | 25 | 25 | 25 | 25 |
| | | | | | | | Penyelenggaraan Rapat Koordinasi dan Konsultasi SKPD | Jumlah Laporan Penyelenggaraan Rapat Koordinasi dan Konsultasi | 1 Laporan | Penyelenggaraan Rapat Koordinasi dan Konsultasi SKPD | Jumlah Laporan Penyelenggaraan Rapat Koordinasi dan Konsultasi | Laporan | 1 | 69.725.000 | 25 | 25 | 25 | 25 |
| | | | | | | | Pengadaan Barang Milik Daerah Penunjang Urusan Pemerintah Daerah | Terlaksana penyediaan Barang Milik Daerah | 20 Unit | Pengadaan Barang Milik Daerah Penunjang Urusan Pemerintah Daerah | Terlaksana penyediaan Barang Milik Daerah | Unit | | | | | | |
| | | | | | | | Pengadaan Kendaraan Perorangan Dinas atau Kendaraan Dinas Jabatan | Jumlah Unit Kendaraan Perorangan Dinas atau Kendaraan Dinas Jabatan yang Disediakan | Unit | Pengadaan Kendaraan Perorangan Dinas atau Kendaraan Dinas Jabatan | Jumlah Unit Kendaraan Perorangan Dinas atau Kendaraan Dinas Jabatan yang Disediakan | Unit | | | | | | |
| | | | | | | | Pengadaan Mebel | Jumlah Paket Mebel yang Disediakan | 15 Unit | Pengadaan Mebel | Jumlah Paket Mebel yang Disediakan | Unit | | | | | | |
| | | | | | | | Pengadaan Gedung Kantor dan Bangunan Kantor Lainnya | Jumlah Unit Sarana dan Prasarana Pendukung Gedung Kantor atau Bangunan Lainnya yang Disediakan | 0 Unit | Pengadaan Gedung Kantor dan Bangunan Kantor Lainnya | Jumlah Unit Sarana dan Prasarana Pendukung Gedung Kantor atau Bangunan Lainnya yang Disediakan | Unit | | | | | | |
| | | | | | | | Pengadaan sarana dan prasarana pendukung gedung Kantor atau bangunan lainnya | Jumlah Unit Sarana dan Prasarana Pendukung Gedung Kantor atau Bangunan Lainnya yang Disediakan | 5 Unit | Pengadaan sarana dan prasarana pendukung gedung Kantor atau bangunan lainnya | Jumlah Unit Sarana dan Prasarana Pendukung Gedung Kantor atau Bangunan Lainnya yang Disediakan | Unit | | | | | | |
| | | | | | | | Penyediaan Jasa Penunjang Urusan Pemerintahan Daerah | Terlaksana Penyediaan Jasa penunjang umum pemerintahan daerah | 3 jasa | Penyediaan Jasa Penunjang Urusan Pemerintahan Daerah | Terlaksana Penyediaan Jasa penunjang umum pemerintahan daerah | Jenis | 3 | | | | | |
| | | | | | | | Penyediaan Jasa Surat Menyurat | Jumlah Laporan Penyediaan Jasa Surat Menyurat | 1 Laporan | Penyediaan Jasa Surat Menyurat | Jumlah Laporan Penyediaan Jasa Surat Menyurat | Laporan | | | | | | |

| RENCANA PEMBANGUNAN DAERAH KABUPATEN JAYAPURA | | | | | RENCANA STRATEGIS DINAS KESEHATAN | | | | | RENCANA KERJA TAHUN 2025 | | | | | | | | |
|---|--|---|--|-------------|---|---|--|--|-------------|--|--|---------------------------|-------------|-----------------|------|-----|------|------|
| Tujuan | Sasaran | Program/ Kegiatan / Sub Kegiatan | Indikator | Target 2024 | Tujuan | Sasaran | Program/ Kegiatan / Sub Kegiatan | Indikator | Target 2024 | Program/ Kegiatan / Sub Kegiatan | Indikator | Satuan Tolok Ukur Kinerja | Target 2024 | Pembiayaan (Rp) | TW 1 | Tw2 | Tw 3 | Tw 4 |
| | | | | | | | Penyediaan Jasa Komunikasi, Air dan Listrik | Jumlah Laporan Penyediaan Jasa Komunikasi, Sumber Daya Air dan Listrik yang Disediakan | 1 Laporan | Penyediaan Jasa Komunikasi, Air dan Listrik | Jumlah Laporan Penyediaan Jasa Komunikasi, Sumber Daya Air dan Listrik yang Disediakan | Laporan | 1 | 6.864.000 | 25 | 25 | 25 | 25 |
| | | | | | | | Penyediaan Jasa Peralatan dan Perlengkapan kantor | Jumlah Laporan Penyediaan Jasa Peralatan dan Perlengkapan Kantor yang Disediakan | 1 Laporan | Penyediaan Jasa Peralatan dan Perlengkapan kantor | Jumlah Laporan Penyediaan Jasa Peralatan dan Perlengkapan Kantor yang Disediakan | Laporan | 1 | 6.410.000 | 25 | 25 | 50 | |
| | | | | | | | Pemeliharaan Barang Milik Daerah Penunjang Urusan Pemerintahan Daerah | Terlaksana pemeliharaan Barang Milik Daerah | 44 unit | Pemeliharaan Barang Milik Daerah Penunjang Urusan Pemerintahan Daerah | Terlaksana pemeliharaan Barang Milik Daerah | Unit | 1 | | | | | |
| | | | | | | | Penyediaan jasa Pemeliharaan, Biaya Pemeliharaan dan pajak kendaraan Perorangan dinas atau kendaraan dinas jabatan | Jumlah Kendaraan Perorangan Dinas atau Kendaraan Dinas Jabatan yang Dipelihara dan dibayarkan Pajaknya | 9 Unit | Penyediaan jasa Pemeliharaan, Biaya Pemeliharaan dan pajak kendaraan Perorangan dinas atau kendaraan dinas jabatan | Jumlah Kendaraan Perorangan Dinas atau Kendaraan Dinas Jabatan yang Dipelihara dan dibayarkan Pajaknya | Unit | | | | | | |
| | | | | | | | Penyediaan Jasa Pemeliharaan, Biaya Pemeliharaan, Pajak dan Perizinan Kendaraan Dinas Operasional atau Lapangan | Jumlah Kendaraan Dinas Operasional atau Lapangan yang Dipelihara dan dibayarkan Pajak dan Perizinannya | 34 Unit | Penyediaan Jasa Pemeliharaan, Biaya Pemeliharaan, Pajak dan Perizinan Kendaraan Dinas Operasional atau Lapangan | Jumlah Kendaraan Dinas Operasional atau Lapangan yang Dipelihara dan dibayarkan Pajak dan Perizinannya | Unit | | | | | | |
| | | | | | | | Pemeliharaan/Rehabilitasi Sarana dan Prasarana Gedung Kantor atau Bangunan Lainnya | Jumlah sarana gedung kantor atau bangunan lainnya yang mendapat pemeliharaan | 1 paket | Pemeliharaan/Rehabilitasi Sarana dan Prasarana Gedung Kantor atau Bangunan Lainnya | Jumlah sarana gedung kantor atau bangunan lainnya yang mendapat pemeliharaan | paket | 1 | 15.250.000 | | | 100 | |
| T.1. Mewujudkan kualitas manusia yang tinggi | | | Indeks Pembangunan Manusia (IPM) | 72,12 | | | | | | | | | | | | | | |
| | S.1.2. Meningkatnya derajat kesehatan masyarakat | | Indeks Kesehatan | 73,21 | Tujuan 1 Meningkatnya derajat kesehatan | | | | | | | | | | | | | |
| | | | | | | S1: Masyarakat Mendapatkan pelayanan Kesehatan yang berkualitas merata dan terjangkau | | Usia Harapan Hidup | 67,9 Tahun | | | | | | | | | |
| | | | | | | S2: Terwujudnya perbaikan gizi masyarakat | | Prosentase Stunting | 27% | | | | | | | | | |
| Tujuan-7: Mewujudkan tata kelola pemerintahan yang baik | | | Indeks Reformasi Birokrasi | B | | | | | | | | | | | | | | |
| | Sasaran 7.3: Terpenuhi standar pelayanan umum | | Indeks Pemenuhan Standar Pelayanan | 100% | Tujuan 3 Terpenuhi standar pelayanan umum | | | | | | | | | | | | | |
| | | | | | | S1: Terlaksananya Standard Pelayanan Minimal Kesehatan | | Prosentase SPM Kesehatan | 100% | | | | | | | | | |
| | | PROGRAM PEMENUHAN UPAYA KESEHATAN PERORANGAN DAN UPAYA KESEHATAN MASYARAKAT | Prosentase Puskesmas melaksanakan UKP dan UKM sesuai standar | 87% | | | PROGRAM PEMENUHAN UPAYA KESEHATAN PERORANGAN DAN UPAYA KESEHATAN MASYARAKAT | Prosentase Puskesmas melaksanakan UKP dan UKM sesuai standar | 87% | PROGRAM PEMENUHAN UPAYA KESEHATAN PERORANGAN DAN UPAYA KESEHATAN MASYARAKAT | Prosentase Puskesmas melaksanakan UKP dan UKM sesuai standar | Prosentase | 87% | | | | | |
| | | | Rasio Ketersediaan Fasilitas Layanan Kesehatan UKM dan UKP | 100% | | | | Rasio Ketersediaan Fasilitas Layanan Kesehatan UKM dan UKP | 100% | | | Rasio | 100% | | | | | |
| | | | Jenis fasilitas pelayanan kesehatan yang terpenuhi | 5 | | | | Jenis fasilitas pelayanan kesehatan yang terpenuhi | 5 | | | Jenis | 5 | | | | | |
| | | | | | | | Fasilitas Pelayanan Kesehatan untuk UKM dan UKP Kewenangan Daerah Kabupaten/Kota | Prosentase penyediaan fasilitas kesehatan | 100% | Fasilitas Pelayanan Kesehatan untuk UKM dan UKP Kewenangan Daerah | Prosentase penyediaan fasilitas kesehatan | Persentase | 100 | | | | | |
| | | | | | | | Pembangunan Puskesmas | Jumlah Puskesmas yang dibangun | | Pembangunan Puskesmas | Jumlah Puskesmas yang dibangun | Unit | | | | | | |